

2014

uh+



CENTRÁLNÍ OBJEKT CHIRURGICKÝCH OBORŮ

VÝROČNÍ
ZPRÁVA

UHN

ÚVODNÍ SLOVO PŘEDSEDY PŘEDSTAVENSTVA

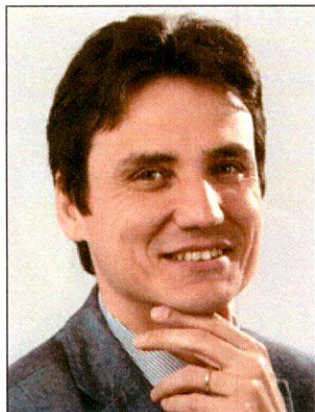

MUDr. Petr Sládek

Vážené dámy a pánové,

jsou to již dva roky, co bylo Zlínským krajem, jako jediným akcionářem, do funkce statutárního orgánu nemocnice zvoleno nové představenstvo. Jedním z důvodů, proč noví členové volbu přijali, bylo přání posunout nemocnici kupředu nejen v oblasti výkonnosti a kvality poskytované péče, ale také při zlepšování dobrého jména, zvyšování spokojenosti pacientů a vytváření pocitu hrdosti zaměstnanců na svou profesi a pracoviště. Pocitu hrdosti na to, že žijeme na Slovácku a že pracujeme ve zdravotnictví, které svou úrovní patří ke světové špičce.

V těchto dnech budeme hodnotit rok 2014 a představenstvo k tomu účelu předkládá jedinému akcionáři i veřejnosti svou Výroční zprávu. Dnes již víme, že loňský rok dopadl lépe, než se původně předpokládalo. To potvrzuje vytvořený zisk, výše investičních prostředků vynaložených na rozvoj společnosti a celkové výsledky hospodaření popsané v této zprávě. Za pozitivní lze při této příležitosti označit nejen zjištění, že se pohybujeme v kladných číslech a že se nám podařilo zrealizovat vytyčené priority, ale také skutečnost, že se daří posilovat vstřícný přístup k pacientům a že s naší nemocnicí jsou spojovány pojmy jako jistota, stabilita, kvalita poskytované péče a dodržování jasných a dobře čitelných pravidel.

Závěrem mohu s potěšením konstatovat, že v průběhu roku 2014 nebylo nutné řešit žádné negativní jevy a že se opět podařilo najít správnou cestu k pacientům i k sobě navzájem. Potřebné je vyslovit poděkování také pacientům za důvěru, která je pro nás zavazující a rovněž těm, kteří s nemocnicí v hodnoceném období aktivně spolupracovali a podporou zvenčí jí pomáhali úspěšně realizovat její důležité poslání.

Uherské Hradiště 30. dubna 2015

MUDr. Petr Sládek

A handwritten signature in blue ink, appearing to be 'Petr Sládek', written over a faint grid background.

Obsah

I. ZÁKLADNÍ ÚDAJE O SPOLEČNOSTI	4
Historie.....	4
Představení společnosti a její činnost.....	7
Údaje o založení společnosti, struktura akcionářů.....	8
Sídlo, základní kapitál a předmět podnikání	8
II. ORGÁNY SPOLEČNOSTI.....	10
Představenstvo a TOP management.....	10
Dozorčí rada	10
III. ZPRÁVA DOZORČÍ RADY	12
IV. ORGANIZAČNÍ STRUKTURA.....	13
V. JEDNOTLIVÁ ODDĚLENÍ NEMOCNICE	14
VI. ZÁKLADNÍ EKONOMICKÉ, PERSONÁLNÍ, KAPACITNÍ A VÝKONNOSTNÍ ÚDAJE.....	27
VII. VÝZNAMNÉ UDÁLOSTI ROKU 2014	28
VIII. KVALITA, OCHRANA ŽP, MAJETKOVÉ VZTAHY A OSTATNÍ POVINNĚ ZVEŘEJŇOVANÉ INFORMACE	30
Kvalita	30
Ochrana životního prostředí.....	30
Majetkové vztahy	30
Ostatní povinně zveřejňované informace.....	30
IX. PŘEDPOKLÁDANÝ VÝVOJ SPOLEČNOSTI	32
X. EKONOMIKA V DATECH.....	33
XI. LIDSKÉ ZDROJE	35
XII. INVESTICE.....	37
XIII. PUBLIKAČNÍ A PŘEDNÁŠKOVÁ ČINNOST	38
XIV. DOTACE, DARY, VÝZNAMNÍ DÁRCI.....	39
XV. ÚČETNÍ ZÁVĚRKA	40
XVI. ZPRÁVA O VZTAZÍCH MEZI PROPOJENÝMI OSOBAMI ZA ROK 2014	49
XVII. ZPRÁVA O PODNIKATELSKÉ ČINNOSTI SPOLEČNOSTI A O STAVU JEJÍHO MAJETKU	49
XVIII. NÁVRH NA ROZDĚLENÍ ZISKU.....	51
XIX. VÝROK NEZÁVISLÉHO AUDITORA	52
XX. PŘÍLOHY VÝROČNÍ ZPRÁVY	53

I. ZÁKLADNÍ ÚDAJE O SPOLEČNOSTI

Historie

Nemocnice byla v Uherském Hradišti založena v roce 1834. Po 22 letech činnosti byla v roce 1856 prohlášena za ústav veřejný a všeobecný. Postupem doby však „ústav“ svými rozměry a zařízením nestačil, a proto v roce 1876 zahájilo obecní zastupitelstvo jednání o výstavbě řádné nemocnice.

Za první světové války vznikla v Uherském Hradišti zdravotní stanice pro evakuované z východního bojiště. Kromě patnácti obytných budov pro běžence a příslušných administrativních a provozních objektů měla stanice vlastní nemocnici. Tvořily ji chirurgický pavilon, takzvaný kamenný pavilon pro vnitřní choroby, dva dřevěné pavilony pro tyfus a úplavici, dvě menší izolované budovy pro zvláště nakažlivé infekční případy a hospodářské budovy. Po skončení války se město ucházelo o budovy stanice, které měly být využity pro plánovanou moderní okresní nemocnici.

V březnu 1923 postoupilo ministerstvo vnitra zemi Moravskoslezské na 10 let zdarma nemocniční budovy zdravotní stanice pro vybudování nové nemocnice. Po ukončení stavebních prací, instalaci sterilizačního zařízení, doplnění inventáře, ložního a osobního prádla, zahájila Zemská nemocnice 15. ledna 1924 provoz. Prvním primářem a ředitelem byl odborný asistent brněnské chirurgické kliniky MUDr. František Kudláč. Za půl roku přijala nemocnice 3000 pacientů a bylo nutné uvažovat o jejím rozšíření a modernizaci. V roce 1925 byl otevřen primariát pro nemoci vnitřní a infekční

a v roce 1928 interní pavilon. O prosekturu a oddělení sérologického a bakteriologického výzkumu se nemocnice rozrostla v roce 1930. Po pěti letech výstavby byl v roce 1937 otevřen nový infekční pavilón. Další rozvoj nemocnice citelně ovlivnila II. světová válka. Po jejím skončení nemocnice začala postupně zřizovat další oddělení.



Zemská nemocnice v roce 1924

MUDr. František Kudláč

K významným mezníkům poválečného období patřil vznik dermatologicko-venerologického oddělení v roce 1947. V tomtéž roce zahájilo provoz i ortopedické oddělení. Od roku 1953 začala pracovat onkologická poradna a nemocnice zahájila odběr krve od dárců uzavřeným systémem. Pro nemocnici byl důležitý rok 1954 tím, že vznikla nemocniční lékárna, byla dokončena přístavba ambulantního a operačního traktu k lůžkové části ortopedie, vzniklo samostatné infekční oddělení, oddělení tuberkulózy a respiračních onemocnění a také ústřední laboratoř, nynější oddělení klinické biochemie.

Koncem roku 1953 byl pověřen MUDr. Emanuel Tihon, internista Bačovy nemocnice ve Zlíně, založením lůžkového oddělení tuberkulózy a respiračních nemocí (TRN), které bylo otevřeno v únoru 1954. Postupem let pak došlo k rozvoji bronchologie, funkční diagnostiky a alergologie. V roce 1973 se primář MUDr. Tihon stal krajským odborníkem oboru TRN a v roce 1975 hlavním odborníkem České republiky.

Nový pavilon tuberkulózy a respiračních nemocí byl dostavěn v roce 1976. První ultrazvukový přístroj byl prořízen v roce 1982 pro III. internu k vyšetření vnitřních orgánů a o rok později zahájilo provoz v nových prostorách oddělení nukleární medicíny. V roce 1989 vzniklo samostatné urologické oddělení a od roku 1991 začalo pracovat dialyzační středisko.

Prvního května 1992 byl zahájen provoz počítačového tomografu na radiodiagnostickém oddělení. V roce 1993 začala nemocnice budovat nemocniční informační systém, první část byla zprovozněna v roce 1994 a od roku 1996 začal systém fungovat kompletně.

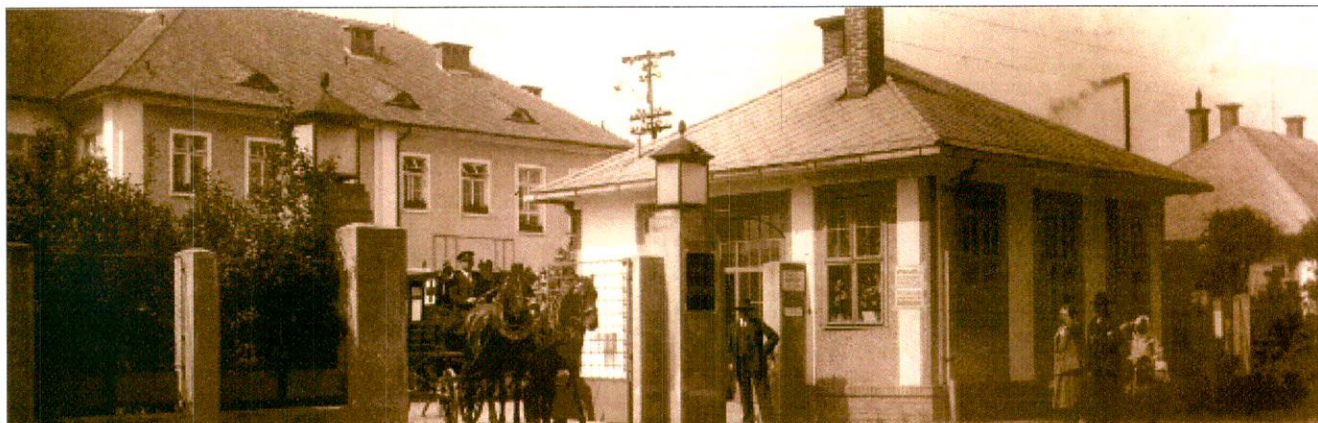

Vjezd do nemocnice – sanitka tažená koňmi, 1934

V roce 1998 bylo otevřeno rekonstruované hematologicko-transfuzní oddělení a o čtyři roky později byla provedena modernizace operačních sálů chirurgického oddělení, k nimž přibyl trakt centrální sterilizace. Rozsáhlou rekonstrukci izolačního pavilonu, do něhož se přestěhovala dialýza, infekční a dětské oddělení, dokončila nemocnice v roce 2004. Současně skončila i modernizace pavilonu oddělení nukleární medicíny a do provozu byl uveden modernější spirální počítačový tomograf.

Na přelomu let 2004/2005 zahájil Zlínský kraj přípravy na transformaci bývalých okresních nemocnic na obchodní společnosti. Uherskohradišťská nemocnice byla jako akciová společnost založena Zlínským krajem jako jediným akcionářem a zápis do Obchodního rejstříku byl proveden 22. září 2005. Nemocnice s poliklinikou, jako příspěvková organizace, ukončila svou činnost k 31. 12. 2005.

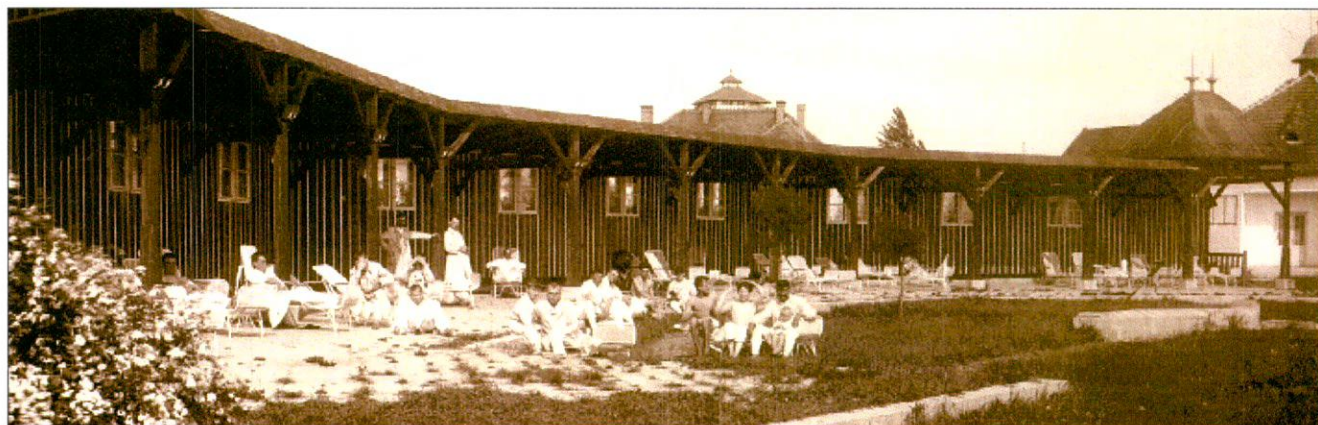

Sluneční lázně v prostoru dnešní ortopedie, 1934

V roce 2006 došlo ke komplexní digitalizaci rentgenologických pracovišť a jejich zapojení do systému PACS, kterou Uherskohradišťská nemocnice provedla jako první ve Zlínském kraji a jako jedna z prvních nemocnic v ČR. Na tuto průkopnickou činnost později navázala některá další zdravotnická zařízení ve Zlínském kraji. V roce 2007 měla nemocnice 1 090 zaměstnanců, kteří zajišťovali ambulantní a lůžkovou péči na 24 odděleních a v 55 ambulancích. Snahou bylo zajišťovat zdravotní péči nejen pacientům z Uherskohradišťska, ale také z přilehlých regionů Uherskobrodsko a Veselska.

V roce 2009 byla otevřena nová budova porodnicko gynekologického oddělení a do provozu byl uveden diagnostický přístroj SPECT/CT. O rok později byla pořízena například nukleární magnetická rezonance, zřízeno oddělení ředění cytostatik, pracoviště dlouhodobé intenzivní péče nebo mateřská škola pro zaměstnance nemocnice. Provedena byla

rekonstrukce tepelného hospodářství a byla realizována řada projektů a opatření na úsporu energií - skončilo „století“ páry, zastaralý a těžko regulovatelný parní systém byl nahrazen moderními teplovodními rozvody. Radiodiagnostické oddělení bylo přestěhováno do plicního pavilonu a v souvislosti s plánovanou výstavbou centrálního objektu byla zahájena demolice zbytných budov. Základní kapitál společnosti byl navýšen na 387 mil. Kč a v souvislosti s tím byly vydány nové akcie. Otevřeno bylo nové oddělení ošetrovatelské péče a zdravotně sociální středisko. Navýšen byl počet rehabilitačních lůžek a lůžek dlouhodobé intenzivní péče. Provedena byla demolice staré porodnice a dalších pavilonů v okrajové části areálu nemocnice.

Od května 2010 byl pravidelně vydáván informační bulletin UHNinfo. Pracovní aktivity napříč spektrem zdravotnických i podpůrných oborů a odborností se týkaly zlepšování kvality poskytované péče.



Srpen 2012 - prostor bývalé porodnice začíná měnit svou tvář

Rok 2011 se stal v důsledku výzvy LOK – SČL „Děkujeme, odcházíme“ prubířským kamenem. Obavy se týkaly zejména dalšího setrvání Uherskohradištské nemocnice na mapě zdravotnických zařízení. Přestože byl pravidelně sledován a vyhodnocován vývoj ukazatelů daných úhradovou vyhláškou, existovala obava z jejich nesplnění. Ve čtvrtém čtvrtletí se však podařilo kompenzovat výpadek z období „výzvy“ a splnit objem plánované péče.

Zvýšená pozornost byla věnována přípravám na zahájení výstavby centrálního objektu chirurgických oborů a řešení s tím bezprostředně souvisejících problémů. Mezi ty rozhodující patřilo předjednání možného financování výstavby svépomocí s využitím úvěru včetně výběru jeho poskytovatele, zakoupení projektové dokumentace od Zlínského kraje, příprava areálu na stavební práce včetně zpracování aktuální dopravní dispozice. Při řízení společnosti v roce 2011 byly řešeny úkoly nejen strategické, ale také záležitosti charakteru provozně správního, a to napříč spektrem všech odborností, procesů a doplňkových činností. V roce 2012 byly postupně plněny rozhodující projekty stanovené v oblastech zdravotnictví, kvality poskytované péče, ekonomického řízení, řízení lidských zdrojů, hospodářsko technické správy a investic. Činnost byla pozitivně ovlivňována rozhodnutími Rady Zlínského kraje, která se týkala přijetí bankovního úvěru od ČSOB ve výši 595 mil. Kč, ručení Zlínského kraje a zvýšení základního kapitálu společnosti o 10 mil. na celkových 397 900 000 mil. Kč. Pozornost byla z pochopitelných důvodů věnována především centrálnímu objektu a činnostem s jeho přípravou bezprostředně souvisejících. Z těch rozhodujících lze připomenout vyhlášení veřejné zakázky, výběr dodavatele stavebních prací a demolici zbytných budov v západní části areálu.

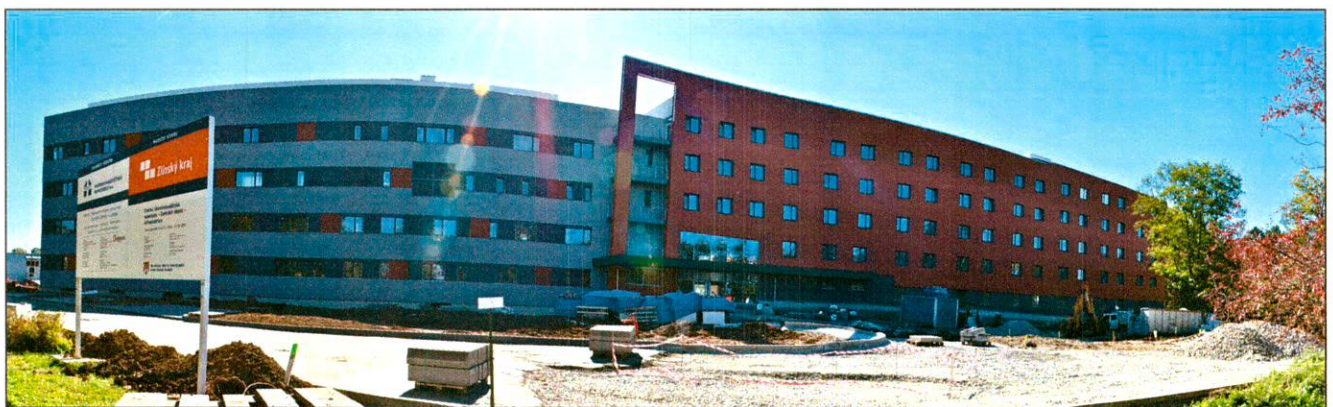

Říjen 2013 – Budova centrálního objektu získává jasnější obrysy

Zhotovitelem byla vybrána společnost GEOSAN GROUP. V červenci byla poklepem základního kamene výstavba centrálního objektu chirurgických oborů zahájena. Dvacáté výročí své činnosti si připomnělo dialyzační středisko a statut iktového centra byl MZ ČR udělen neurologickému oddělení. Koncem roku byla ukončena výstavba infrastruktury centrálního objektu realizovaná v působnosti Zlínského kraje. Úspěšně skončilo hospodaření nemocnice, které se podařilo udržet v černých číslech.

Rok 2013 byl především rokem budování centrálního objektu chirurgických oborů, největší to investice v bezmála devadesátileté historii nemocnice. V ekonomické oblasti se společnost snažila eliminovat chystaná restriktivní opatření a regulační omezení zdravotních pojišťoven, navýšení daně z přidané hodnoty a málo vítané změny daňových a pojistných zákonů. V lékárně byl spuštěn systém „Sophis“ umožňující elektronické objednávání léčiv. V březnu byla provedena změna ve vedení společnosti, Zlínským krajem, jako jediným akcionářem bylo zvoleno nové představenstvo ve složení MUDr. Sládek, Ing. Vajdák a MUDr. Kavalec. V měsíci dubnu bylo změněno organizační uspořádání nemocnice. Zřízeny byly 4 samostatné provozní úseky – ředitele, ekonomicko provozní, léčebně preventivní péče a úsek nelékařského zdravotnictví a kvality. Provedena byla také změna v dozorčí radě. Počet členů dozorčí rady byl snížen z původních 12 na 9. Interní oddělení bylo rozděleno na dvě samostatná pracoviště, Internu I. a Internu II. V měsíci červnu byl zprovozněn babybox a nemocnice se tak stala 57. místem v České republice, kde mohou matky v nouzi babybox využít.

Rok 2014 je možno považovat za přelomový. Pozornost byla věnována především přechodu ze systému pavilónového uspořádání odborných zdravotnických pracovišť chirurgických oborů na centrální uspořádání a jednotný lůžkový fond v nově vybudovaném centrálním objektu, který byl slavnostně otevřen 10.10.2014. Tomu byla přizpůsobena infrastruktura včetně nové dopravní dispozice. Tato stavba se stala největší investicí do zdravotnictví za posledních 10 let v rámci Zlínského kraje. Z hlediska finančního bylo 410 mil. Kč proinvestováno do stavby a další desítky milionů do vybavení přístroji a inventářem. Po vymístění pavilónů chirurgie, urologie, ortopedie, traumatologie a dalších byla východní část areálu izolována a byly zahájeny projekční práce na aktualizaci generelu nemocnice. Činnost společnosti a vztahy k jedinému akcionáři byly ovlivněny zákonem o obchodních korporacích.

Více informací, a to nejenom o historii nemocnice, najdete na www.nemuh.cz.



Centrální objekt chirurgických oborů byl slavnostně otevřen 10.10.2014

Představení společnosti a její činnost

Společnost zvolila dualistický systém vnitřní struktury a podřídila se zákonu č. 90/2012 Sb. o obchodních korporacích jako celku postupem podle § 777, odst. 5 zákona. Zlínský kraj, jako jediný akcionář a řídicí osoba a společnost jako řízená osoba, tvoří koncern ve smyslu § 79 a násl. citovaného zákona a společnost je povinným subjektem ve smyslu § 2 zákona č. 106/1999 Sb. o svobodném přístupu k informacím.

Pracoviště jsou rozdělena na čtyři odborné úseky – 1. organizačně správní, 2. ekonomicko provozní, 3. léčebně preventivní péče a 4. nelékařského zdravotnictví a kvality. Vyhlášená vize nemocnice „Spokojený pacient + Spokojený zaměstnanec + Hospodaření umožňující rozvoj“ vychází z orientace na spokojeného pacienta, z nabídky dobře vykonávané práce, spolehlivosti personálu, solidnosti osobního a etického přístupu k pacientovi a záruky za provedené zdravotnické výkony.

Kvalita léčebné péče a spokojenost pacientů je hlavním úkolem práce lékařů, zdravotníků a dalších zaměstnanců z vedlejších a podpůrných procesů. Nemocnice zajišťuje ambulantní a lůžkovou péči v základních a specializovaných oborech včetně rehabilitace a fyzikální medicíny. Obyvatelstvu z regionu a rovněž z okrajových oblastí sousedních okresů jsou poskytovány lékárenské a další služby související s poskytováním zdravotní péče.

Na deseti odborných pracovištích chirurgických oborů, jedenácti pracovištích interních oborů a na sedmi pracovištích laboratorního komplementu je prováděna řada jak diagnostických, tak léčebných preventivních programů a nadstandardních výkonů. Mnohé aktivity nemocnice přitom překračují hranice regionu. Poskytování zdravotní péče je podporováno správními, technickými a ekonomicko-provozními podpůrnými procesy.

Představení orgánů společnosti, odborných pracovišť a výčet jejich aktivit je uveden v dalších kapitolách této Výroční zprávy.

Údaje o založení společnosti, struktura akcionářů

Uherskohradišťská nemocnice a.s., nestátní zdravotnické zařízení, byla založena 22. 9. 2005 Zlínským krajem jako jediným zakladatelem. Zrušením Nemocnice s poliklinikou a změnou právní formy podnikání přešla veškerá práva a povinnosti z příspěvkové organizace na akciovou společnost.

Společnost je zapsána v obchodním rejstříku, vedeném Krajským soudem v Brně oddíl B, vložka 4420.

Společnost má jediného akcionáře, Zlínský kraj se sídlem ve Zlíně, třída Tomáše Bati 21, PSČ 761 90, IČ 70891320.

Výkon působnosti jediného akcionáře byl Zlínským krajem delegován na Radu Zlínského kraje.

Sídlo, základní kapitál a předmět podnikání

Kontakt na společnost / sídlo

Uherskohradišťská nemocnice a. s.

J. E. Purkyně 365

686 68 Uherské Hradiště

IČ: 276 60 915

DIČ: CZ 276 60 915

Telefon: 572 529 111, fax: 572 553 480

E-mail: nemuh@nemuh.cz

Internet: www.nemuh.cz

ID datové schránky: ytjgs2t

Kontakt na zakladatele / sídlo

Zlínský kraj

třída Tomáš Bati 21

761 90 Zlín

IČ 708 91 320

Telefon: 577 043 111, fax: 577 043 202

E-mail: podatelna@kr-zlinsky.cz

Internet: www.kr-zlinsky.cz

ID datové schránky: scsbwku

Logo



do 28.02.2014

od 01.03.2014

Základní kapitál činí 415 900 000,- Kč (slovy: čtyřistapátnáct milionů devětset tisíc korun českých) a je rozdělen na 413 ks kmenových listinných akcií na jméno o jmenovité hodnotě 1 000 000,- Kč a 29 ks kmenových listinných akcií na jméno o jmenovité hodnotě 100 000,- Kč. Veškerá práva spojená s kmenovými listinnými akciemi na jméno vykonává jediný akcionář.

Základním předmětem podnikání je poskytování ambulantní a lůžkové, základní a specializované, diagnostické, léčebné, preventivní a lékárenské péče a dalších služeb souvisejících s poskytováním zdravotní péče v souladu s platnou právní úpravou.

Výroční zpráva Uherskohradištské nemocnice 2014

K zajištění provozu, má společnost v souladu s živnostenským zákonem, zapsány v obchodním rejstříku tyto činnosti:

- podnikání v oblasti nakládání s nebezpečnými odpady,
- truhlářství, podlahářství,
- vodoinstalatérství, topenářství,
- silniční motorová doprava nákladní vnitrostátní provozovaná vozidly o největší povolené hmotnosti do 3,5 tuny včetně nákladní mezinárodní provozovaná vozidly o největší povolené hmotnosti do 3,5 tuny včetně,
- péče o dítě do tří let věku v denním režimu,
- výroba, obchod a služby neuvedené v přílohách 1 až 3 živnostenského zákona.
- prodej kvasného lihu, konzumního lihu a lihovin

II. ORGÁNY SPOLEČNOSTI

Představenstvo a TOP management

Představenstvo, jako statutární orgán, který řídí společnost, jedná jejím jménem a zabezpečuje obchodní vedení, má v souladu se stanovami tři členy a v hodnoceném období pracovalo ve složení

MUDr. Petr **Sládek** (předseda představenstva), Ing. Vlastimil **Vajdák** a MUDr. Petr **Kavalec**.

Do 16.06.2014 MUDr. **Sládek** zastával současně funkci ředitele a Ing. **Vajdák** funkci ekonomicko provozního náměstka. Od tohoto termínu nemá společnost zřízenou funkci ředitele, ani odborných náměstků, V rámci obchodního vedení společnosti odborné úseky řídí přímo představenstvo.



Petr Sládek



Vlastimil Vajdák



Petr Kavalec

Dalšími členy vrcholového managementu byli vedoucí úseku pro léčebnou a preventivní péči MUDr. Martin **Horenský**, MBA a vedoucí úseku nelékařského zdravotnictví a kvality Mgr. Jitka **Bílková**.



Martin Horenský



Jitka Bílková

Dozorčí rada

Devítičlenná dozorčí rada dohlíží na výkon působnosti představenstva a na uskutečňování podnikatelské činnosti. Členy dozorčí rady volí a odvolává valná hromada.

Do 31. 07. 2013 pracovala dozorčí rada ve složení

MUDr. Lubomír **Nečas** (předseda dozorčí rady), Ing. Ladislav **Kryštof**, MUDr. Antonín **Plachý**, Mgr. Josef **Novák**, Ing. Ivan **Mařák**, MUDr. Jan **Uhýrek**, Olga **Bíliková**, Jitka **Mahdalíková** (jedno místo bylo dočasně neobsazeno).

Od 01.08.2014 pracovala dozorčí rada ve složení MUDr. Lubomír **Nečas** (předseda dozorčí rady), Ing. Libor **Karásek**, JUDr. Josef **Valenta**, MUDr. Robert **Teleky**, MUDr. Radim **Slováček**, Ing. Jaroslav **Kučera**, MUDr. Jan **Uhýrek**, Olga **Bíliková** a Jitka **Mahdalíková**.

Členové dozorčí rady



Lubomír Nečas
od 01.08.2014



Ladislav Kryštof



Ivan Mařák



Josef Novák



Antonín Plachý



Jan Uhýrek
od 01.08.2014



Olga Bilíková
od 01.08.2014



Jitka Mahdalíková
od 01.08.2014

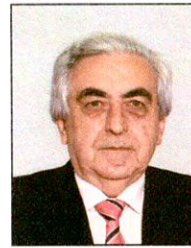

Jaroslav Kučera
od 01.08.2014



Libor Karásek
od 01.08.2014



Josef Valenta
od 01.08.2014



Robert Teleky
od 01.08.2014

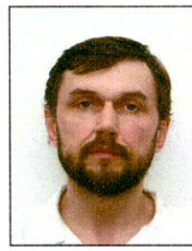

Radim Slováček
od 01.08.2014

III. ZPRÁVA DOZORČÍ RADY

Dozorčí rada zajišťovala svou činnost v souladu se zákonem o obchodních korporacích, články 8 – 8.6 stanov společnosti, jednáním řádem a usnesením valné hromady. Členové dozorčí rady vykonávali svou funkci s péčí řádného hospodáře, žádný člen dozorčí rady nezprostředkovával pro jiné osoby obchody společnosti a neúčastnil se na podnikání jiné právnické osoby jako společník. V průběhu roku 2014 nebyl členy dozorčí rady uplatněn žádný požadavek na zaznamenání rozdílného názoru podle § 450 zákona o obchodních korporacích, žádný člen dozorčí rady nehlasoval proti usnesení a rovněž nedošlo k hlasování „mimo zasedání“ za podmínek stanovených čl. 8.4 stanov společnosti. Pozornost byla věnována především kvalitě poskytované péče, hospodaření společnosti, vývoji v oblasti pohledávek a závazků, plánovaných nákladů, spotřeby materiálu, energií a mezd, realizaci obchodního plánu a rozhodujících projektů, zejména výstavbě centrálního objektu chirurgických oborů.



Kontrola byla prováděna v rozsahu oprávnění a povinností stanovených dozorčí radě zejména v § 446 a § 447 zákona o obchodních korporacích. Přitom nebyly zjištěny zásadní nesrovnalosti při vedení účetních zápisů, dokladů a záznamů, ani odchylky těchto dokumentů od skutečného stavu. Činnost společnosti byla realizována v souladu s právními předpisy, stanovami společnosti, doporučeními dozorčí rady a pokyny valné hromady.

STANOVISKO DOZORČÍ RADY

Dozorčí rada konstatuje, že zpracování materiálů předkládaných valné hromadě hodnotící rok 2014 bylo provedeno způsobem, který respektuje význam a priority uváděných skutečností, že zprávy a návrhy byly zpracovány v mezích zákonných požadavků a na základě účetnictví vedeného v souladu s platnými právními předpisy. Že vykazované údaje objektivně zobrazují stav majetku, závazků, základního kapitálu, finanční situaci společnosti, výsledky hospodaření a relevantnost smluvních vztahů a dalších právních úkonů, které byly v průběhu roku 2014 učiněny v souladu se zájmy zakladatele a jeho požadavky na uskutečňování podnikatelské činnosti.

Na základě výsledků přezkoumání předmětných materiálů dozorčí rada doporučila Radě Zlínského kraje, rozhodující v působnosti jediného akcionáře, schválit bez výhrad výroční zprávu, řádnou účetní závěrku, návrh na rozdělení zisku, zprávu o hospodaření společnosti a zprávy o činnosti představenstva a dozorčí rady.

DOPORUČENÍ DOZORČÍ RADY

Dozorčí rada doporučuje věnovat při obchodním vedení společnosti zvýšenou pozornost aplikaci zákona o obchodních korporacích, realizaci obchodního plánu, prosazování zásad etického chování, plnění usnesení valných hromad, doporučení dozorčí rady a statutárního auditora.

IV. ORGANIZAČNÍ STRUKTURA

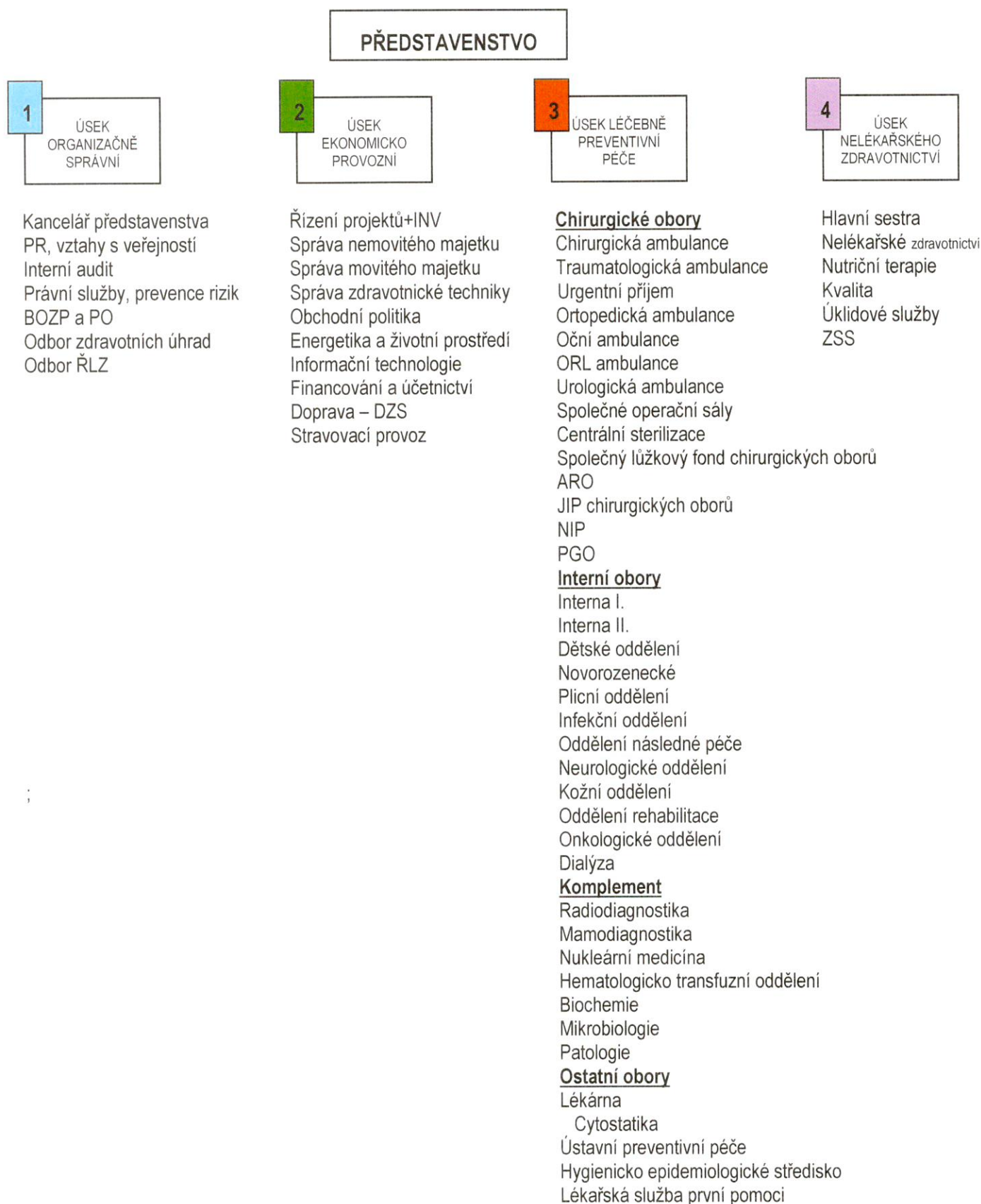

V. JEDNOTLIVÁ ODDĚLENÍ NEMOCNICE

Činnost v odděleních a odborných ambulancích byla v souladu s předmětem podnikání zaměřena na poskytování zdravotní péče a na její následné vyhodnocování pomocí stanovených, měřitelných indikátorů kvality, dále na plnění požadavků týkajících se akreditace vybraných pracovišť a na s tím bezprostředně související zvyšování kvality léčebného i ošetrovatelského procesu.

ZÁKLADNÍ UKAZATELE JEDNOTLIVÝCH ODDĚLENÍ							
oddělení	primář k 31.12.2014	vedoucí staniční sestra/laborantka	počet pacientů		průměrná hospital ve dnech	lůžka	
			ambulant	hospital		počet	využití v %
CHIRURGICKÉ OBORY							
chirurgie	MUDr. P. Kavalec	Z. Paroulková	19756	2465	6,0	54	57,4
ortopedie	MUDr. L. Paštika	K. Uhýrková	22308	1112	5,1	26	73,3
traumatologie	MUDr. P. Kacr		16848	1707	2,9	32	51,1
urologie	MUDr. D. Ondra		11180	887	3,1	10	90,4
PGO	MUDr. J. Březina	Č. Jarošová	17377	2927	3,7	51	59,6
ARO	MUDr. I. Šnajdrová	M. Šobáňová	4083	254	6,4	6	72,9
NIP		J. Dorušková		93	42,5	10	99,6
ORL	MUDr. J. Hařková		6784	320	2,3	10	24,9
oční	MUDr. V. Kremr		10600	-	-	-	-
operační sály 1-6 sterilizace			-	-	-	-	-
			-	-	-	-	-
INTERNÍ OBORY							
interna I.	MUDr. V. Okénka	L. Vopatová	12009	3302	6,6	81	72,1
interna II.	MUDr. V. Stránský	Mgr. V. Růžičková	33790	2783	6,7	63	82,0
dětské	MUDr. J. Petrželka	H. Borovská	11788	3627	2,7	46	75,5
plicní	MUDr. J. Tihon	I. Ingrová	14637	1032	6,2	20	70,3
infekční	MUDr. E. Černá	K. Elisová	2909	1241	5,5	30	67,1
ONP	MUDr. L. Kroupová	M. Červinková	-	1125	27,3	113	99,2
neurologie	MUDr. V. Zapletal	M. Podlasová	12468	1600	6,5	36	80,5
kožní	MUDr. R. Zimolová	J. Pochylá	17060	-	-	-	-
rehabilitace	MUDr. J. Dostálková	M. Zálešáková	21558	707	11,3	25	90,0
onkologie	MUDr. Z. Rezek	L. Novosadová	2967	-	-	-	-
dialýza	MUDr. L. Strnadel	I. Kadlčíková	13948	-	-	-	-
KOMPLEMENT							
HTO	MUDr. M. Černá	J. Ženatíková	71129	-	-	-	-
biochemie	Ing. B. Rozhonová	L. Malíková	143646	-	-	-	-
mikrobiologie	MUDr. Z. Šabacká	O. Běhávková	30126	-	-	-	-
nukleární medicína	MUDr. V. Grecman	P. Sokoličková	2438	-	-	-	-
mamodiagnostika	MUDr. L. Nabitá	Y. Trávníková	9752	-	-	-	-
radiodiagnostika	MUDr. A. Dujka	Bc. F. Bartoš	58899	-	-	-	-
patologie	MUDr. A. Večeřa	P. Matuštková	2967	-	-	-	-

celkem 613

Do organizační struktury nemocnice jsou zdravotnická oddělení začleněna jako primariáty v přímé řídicí působnosti vedoucího úseku pro léčebně preventivní péči.

V důsledku reorganizace a zprovoznění centrálního objektu chirurgických oborů došlo k redukci početního stavu vedoucích staničních sester.

Chirurgické obory

Chirurgie

Primář MUDr. Petr **Kavalec**
Vedoucí staniční sestra Zdenka **Paroulková**

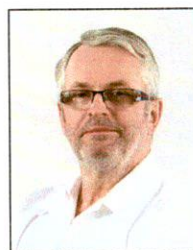

Petr Kavalec



Zdenka Paroulková

Chirurgické oddělení poskytuje nepřetržitou akutní a plánovanou specializovanou péči v oboru všeobecné chirurgie. Činnost je zaměřena především na chirurgii břišní, chirurgii kýl břišní stěny, onkochirurgii, chirurgii cévní, prsní žlázy, štítné žlázy, dětskou chirurgii, septickou chirurgii, traumatologii dutiny hrudní a břišní. Preferovány jsou miniinvazivní operační přístupy, laparoskopie a torakoskopie. Z cévní chirurgie je pozornost věnována léčbě varixů dolních končetin a operacím tepenně žilných píštělí pro dialyzované pacienty a trombembolií.

Traumatologie

Primář MUDr. Pavel **Kacr**
Primář MUDr. Miroslav **Turčan** (do 07/2014)



Pavel Kacr

Oddělení traumatologie zabezpečuje plnohodnotné ošetření a péči při poranění muskuloskeletárního systému, komplexní léčbu polytraumat, sdružených poranění a monotraumat. Léčeny jsou následky úrazů, poranění skeletu ruky, parciální náhrady ramenního a kyčelního kloubu, artroskopie všech velkých kloubů a komplexní management při léčbě chronických posttraumatických defektů včetně hojení ran. Ambulance poskytuje péči především pacientům s akutními úrazy měkkých tkání či zlomenin kostí, zabývá se diagnostikou, stanovuje nejvhodnější postup léčení, doporučuje rehabilitaci apod. Traumatologie zabezpečuje činnost urgentního příjmu.

Ortopedie

Primář MUDr. Lubomír **Paštika**

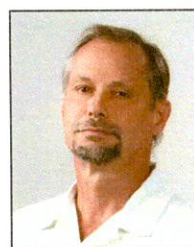

Lubomír Paštika

Oddělení ortopedie se zabývá komplexní léčebně–preventivní péčí v oboru ortopedické chirurgie dětí a dospělých, rekonstrukční chirurgií pohybového ústrojí, chirurgií revmatismu a plastickou chirurgií. V oblasti ortopedické chirurgie řeší problematiku oboru, včetně náhrad umělých cementovaných a necementovaných kyčelních, kolenních, ramenních a hlezenných kloubů, onkologickou chirurgií, rekonstrukční chirurgií po vrozených vadách a úrazech, endoskopickou chirurgií kloubů (artroskopií). V plném rozsahu se zabývá léčbou vrozených vad kyčlí, nohou a numerických vad končetin, věnuje se řešení pouřazových stavů pohybového systému. V rámci rozvoje oborů jsou zaváděny nové operační postupy ortopedických onemocnění.

Urologie

Primář MUDr. David Ondra

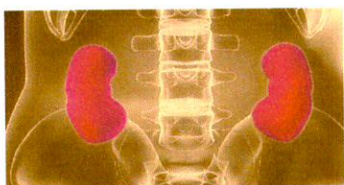

David Ondra

Urologické oddělení poskytuje komplexní diagnostiku a léčbu pacientů s onemocněním močového ústrojí, mužských pohlavních orgánů a retroperitonea, ledvin, močových cest a prostaty. K diagnostice využívá zobrazovací metody, laboratorní vyšetření, funkční vyšetření, endoskopické metody a invazivní vyšetřovací metody. Léčbu urologických onemocnění zabezpečuje konzervativními prostředky nebo operačně. Spektrum prováděné operační léčby zahrnuje klasické otevřené operační výkony, endoskopické a laparoskopické výkony a mimotělní drcení konkrementů rázovou vlnou. Operační výkony dle náročnosti provádí ambulantně nebo za hospitalizace vč. metody jednodenní chirurgie.

PGO

Primář MUDr. Jiří Březina

Vedoucí staniční sestra Čestmíra Jarošová

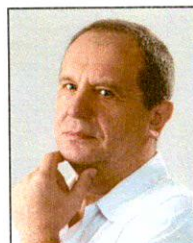

Jiří Březina



Čestmíra Jarošová

PGO poskytuje komplexní ambulantní péči a komfortní léčbu gynekologických diagnóz. Zabezpečuje předporodní psychoprofylaktické kurzy a odborné poradenství napříč celým oborem, provádí porody, pečuje o rodičky, o ženy s patologickým průběhem těhotenství, zabývá se dětskou gynekologií a léčením vrozených vývojových vad. Provozuje specializované poradny, např. urogynekologickou, onkogynekologickou, poradnu pro ohrožené a patologické těhotenství, poradnu dětské gynekologie nebo indikační poradnu. Porodnická část oddělení nabízí široké spektrum alternativních způsobů porodu.

ARO a NIP

Primářka MUDr. Irena Šnajdrová
Vedoucí staniční sestra Marie Šobáňová



Irena Šnajdrová



Marie Šobáňová

ARO zajišťuje neodkladnou péči u náhle vzniklých, život ohrožujících stavů, péči pacientům v kritickém stavu, u kterých nastalo selhání jedné nebo více základních životních funkcí, ošetřuje celý profil kriticky nemocných, včetně zajištění polytraumatizovaných pacientů. Anesteziologický provoz zajišťuje chod operačních sálů, anesteziologickou péči celého spektra chirurgických výkonů, při CT vyšetření a u všech potenciálně bolestivých a nepříjemných výkonů, převážně diagnostických. ARO dále zajišťuje ambulantní léčbu bolesti a nutriční poradnu. Součástí ARO jsou JIP chirurgických oborů a následná intenzivní péče.

Otorinolaryngologie

Primářka MUDr. Jana Hal'ková

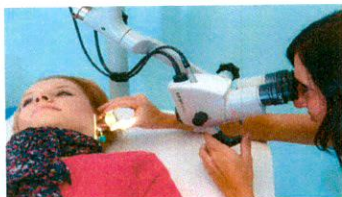

Jana Hal'ková

Oddělení ORL léčí nemoci uší, nosu a krku, a to jak akutní stavy, např. úrazy obličeje, krku, polytraumata, akutní infekty, cizí tělesa v dýchacích a polykacích cestách, tak rovněž onemocnění chronická a nádorová. Provádí komplexní vyšetření s následnou adekvátní terapií, chirurgickou léčbu eventuálně navazující chemoterapie a radioterapie včetně dispenzární péče a poskytuje konzervativní i operační mikrochirurgickou léčbu. Neditlnou součástí péče je léčba nádorových onemocnění v oblasti uší, nosu a krku.

Oční

Primář MUDr. Vít Kremr



Vít Kremr

Oční oddělení poskytuje odbornou specializovanou péči při onemocnění oka a jeho okolí. Provádí komplexní operativu předního segmentu oka včetně transplantace rohovky a operace šedého zákalu, laserové operace v komorovém úhlu a tomografické vyšetření zrakového nervu. Provozuje glaukomovou a vitreoretinální poradnu, vyšetřuje zorné pole při zeleném zákalu a diagnostikuje a léčí onemocnění sítnice.

Společné operační sály a centrální sterilizace

Jedná se o moderní komplex šesti operačních sálů, které splňují nejpřísnější kritéria kladená na vybavení. Na společných operačních sálech se provádějí operace všech zastoupených chirurgických oborů. Centrální sterilizace zajišťuje předsterilizační přípravu a sterilizaci zdravotnických prostředků a plní nezastupitelnou úlohu v bariérovém režimu ošetrovatelské péče klinických pracovišť jako nejúčinnější složky prevence nemocničních nákaz.

Společný lůžkový fond chirurgických oborů

Společný lůžkový fond poskytuje standardní i nadstandardní lůžkovou péči všem chirurgickým odbornostem pod jedním vedením, zabezpečuje optimalizaci počtu lůžek, efektivní využívání lůžkových kapacit a ošetřujícího personálu.

Interní obory

Interna I.

Primář MUDr. Vladimír **Okénka**
Vedoucí staniční sestra Libuše **Vopatová**



Vladimír Okénka

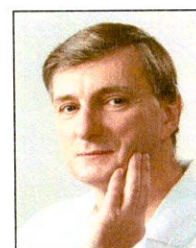

Václav Stránský

Interna II.

Primář MUDr. Václav **Stránský**
Vedoucí staniční sestra Mgr. Veronika **Růžičková**



Libuše Vopatová



Veronika Růžičková



I. interní oddělení je zaměřeno na diagnostiku a léčbu akutních a chronických onemocnění pacientů s interními chorobami, specializuje se na kardiovaskulární problematiku včetně ambulantní diagnostiky a revmatologie. Hospitalizováni jsou pacienti s diabetem, onemocněním gastrointestinálního traktu, mozkovými příhodami, infekcemi respiračními, močovými, s renální nedostatečností či onkologičti pacienti.

II. interní oddělení se mimo jiné specializuje na onemocnění zažívacího traktu, provozuje interní, gastroenterologickou, endokrinologickou a diabetologickou ambulanci, lipidovou poradnu a revmatologické ambulance. Zabezpečuje provoz lékařské služby první pomoci pro dospělé.

Dětské

Primář MUDr. Jan **Petrželka**
Vedoucí staniční sestra Hana **Borovská**

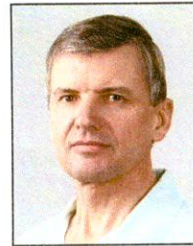

Jan Petrželka



Hana Borovská

Dětské oddělení je akreditovaným pracovištěm MZ se statutem Baby Friendly Hospital. Poskytuje komplexní pediatrickou, intenzivní, před a pooperační, poúrazovou a rehabilitační péči. Součástí je novorozenecké oddělení s neonatologickou jednotkou intenzivní péče. Provádí ambulantní monitorování krevního tlaku, biopsie tenkého střeva, ergometrii, sonografie mozku a břicha, spirometrii, rhinomanometrii a punkce štítné žlázy.

Plicní

Primář MUDr. Jiří **Tihon**
Vedoucí staniční sestra Ivana **Ingrová**

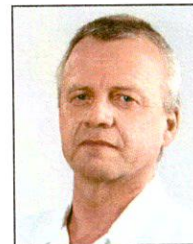
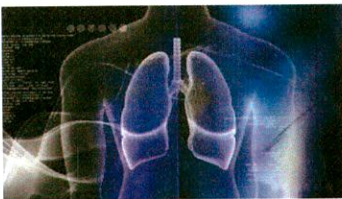

Jiří Tihon



Ivana Ingrová

Plicní oddělení poskytuje komplexní léčebně preventivní a posudkovou péči v oblasti pneumoftizeologie, provádí komplexní diagnostiku a léčbu onemocnění plic, pleury a mediastina. Pečuje o traumata hrudníku, poskytuje konziliární péči a ve spolupráci s onkologickou ambulancí podává chemoterapii a provádí bronchoskopii, transparietální biopsii plic, otevřené operace plic, spirometrická vyšetření a vyšetření alergického zánětu průdušek.

Infekční

Primářka MUDr. Eva **Černá**
Vedoucí staniční sestra Květoslava **Elisová**

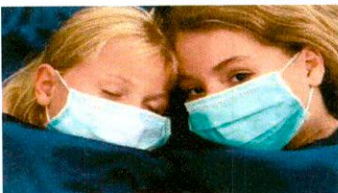

Eva Černá



Květoslava Elisová

Infekční oddělení má odlišný hygienicko-epidemiologický režim, zajišťuje léčbu infekčně nemocných a plní funkci izolační. Léčí průjemová onemocnění, infekční záněty jater nebo podezření na toto onemocnění, infekční mononukleóza, pásový opar, infekce nervové soustavy, všechny formy Lymeské borreliózy, infekce kůže, těžší průběhy spály, neštovic,

příušnic a jiných vzdušných nákaz. Dále léčí nemoci získané od zvířat, horečnaté stavy s podezřením na možnou přenosnou nemoc, zvětšené uzliny, očkujeme vybrané skupiny osob, například ty, kteří nemají slezinu nebo měli při dřívějším očkování komplikaci.

Následná péče

Primářka MUDr. Lenka **Kroupová**
Vedoucí staniční sestra Marie **Červinková**



Lenka Kroupová



Marie Červinková

ONP poskytuje zdravotní péči po prodělaném akutním onemocnění, při progresi chronického onemocnění nebo v případě zhoršení psychických funkcí. Pečuje o pacienty po cévních mozkových příhodách, po ortopedických a chirurgických operacích a po chorobách pohybového aparátu a o pacienty s různým stupněm demence. Provádí rehabilitační fyzioterapii, poskytuje psychologickou péči, ergoterapii, protetickou nebo nutriční poradnu, sociální služby a canisterapii.

Neurologie

Primář MUDr. Vladimír **Zapletal**
Vedoucí staniční sestra Miluše **Podlasová**

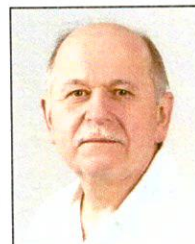
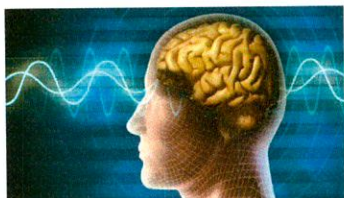

Vladimír Zapletal



Miluše Podlasová

Oddělení neurologie je držitelem statutu "Iktového centra". Poskytuje vysoce odbornou péči, diagnostikuje a léčí neurologická onemocnění, zejména cévní mozkové příhody, Parkinsonovu nemoc, roztroušenou sklerózu, epilepsii, vertebrogenní a diskogenní onemocnění apod. Odborná péče je poskytována dospělým i dětským pacientům.

Kožní

Primářka MUDr. Radka **Zimolová**
Vedoucí staniční sestra Jana **Pochylá**



Radka Zimolová



Jana Pochylá

Kožní oddělení poskytuje komplexní dermatovenerologickou ambulantní péči, léčí lupénku, všechny formy ekzému, kožních infekčních onemocnění a plísni. Provádí léčbu chronické žilní nedostatečnosti, křečových žil, chronických ran a bércoových vředů, léčbu lymfatických otoků, akné a jiných obličejových dermatóz, chorob kůže, kožních prekanceróz a nádorů. Poskytuje nadstandardní služby kosmetického charakteru.

Rehabilitace a fyzikální medicína

Primářka MUDr. Jolana **Dostálková**
Vedoucí fyzioterapeutka Markéta **Zálešáková**



Jolana Dostálková

Markéta Zálešáková

Oddělení rehabilitace se zabývá léčbou poruch pohybového aparátu dospělých i dětí, funkčních a strukturálních poruch páteře a centrálního nervového systému, stavů po cévních mozkových příhodách, roztroušené sklerózy, léčbou stavů po úrazech hlavy, poruch vazivově-kloubně-svalového aparátu, poruch plicních funkcí, stavů po implantacích kloubních náhrad a po těžkých pouřazových stavech s chronickými neurologickými onemocněními.

Onkologie

Primář MUDr. Zdeněk **Rezek**
Vedoucí staniční sestra Lenka **Novosadová**

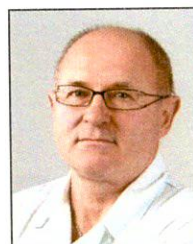

Zdeněk Rezek

Lenka Novosadová

Oddělení onkologie provádí kurativní, paliativní i podpůrnou léčbu solidních nádorů, aplikaci chemoterapie a podpůrnou infuzní terapii. Zajišťuje léčebně preventivní péči v oboru klinické onkologie.

Dialýza a nefrologie

Primář MUDr. Lubomír **Strnadel**
Vedoucí staniční sestra Irena **Kadlčíková**

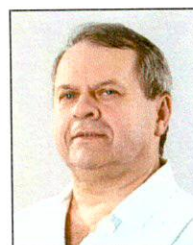
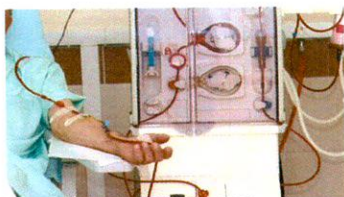

Lubomír Strnadel

Irena Kadlčíková

Dialyzační oddělení se zabývá prevencí a léčbou nemocí ledvin a močových cest, poskytuje celé spektrum výkonů – hemodialýzu, peritoneální dialýzu, hemofiltraci a hemodiafiltraci. Poskytuje léčebnou a preventivní péči v celém rozsahu oboru, nahrazuje vylučovací a očištnou funkci ledvin u pacientů, kteří ji ztratili buď dočasně, nebo trvale.

KOMPLEMENT

Laboratoře významně přispívají ke stanovení diagnózy onemocnění, jeho prognózy a účinnosti terapie. Poskytují široké spektrum vyšetření a testů vlastním i praktickým lékařům. Úroveň kvality práce, přesnosti a správnosti vyšetřovacích metod sledují pomocí systému vnitřní kontroly kvality. Rozsah činnosti laboratoří je předmětem akreditačního řízení a je upřesněn akreditačními standardy a příručkami.

HTO

Primářka MUDr. **Marta Černá**
Vedoucí laborantka Josefa **Ženatíková**



Marta Černá



Josefa Ženatíková

HTO zajišťuje standardní péči o hematologické a hematoonkologické pacienty, zabývá se screeningem trombofilních stavů. Provádí transfuze a aplikaci krevních derivátů, stanovuje parametry krevního obrazu a diferenciálního rozpočtu leukocytů, provádí morfologická vyšetření kostní dřeně, základní koagulační vyšetření a testy screeningu trombofilních stavů, vyšetření krevní skupiny, předtransfuzní vyšetření, screening protilátek, identifikace a titrace protilátek případně došetření dalších erytrocytárních antigenů, provádí dárcovské odběry krve, plazmy a krevních destiček a jejich zpracování na transfuzní přípravky.

Biochemie

Primářka Ing. Bronislava **Rozhonová**
Vedoucí laborantka Lenka **Malíková**



Bronislava Rozhonová



Lenka Malíková

Oddělení biochemie provádí vyšetření biochemických analytů ve fyziologických tekutinách, analytické služby v oblasti rozboru moči, sér, likvoru, punktátu a žaludečního obsahu, analýzu vnitřního prostředí, humorální imunity, diabetologických a kardiálních merkerů, jaterních enzymů a toxikologického screeningu, chemické a mikroskopické vyšetření moče, rutinní analýzu sér a analýzu specifických bílkovin a monitoring hladiny léčiv.

Mikrobiologie a imunologie

Primářka MUDr. Zuzana **Šabacká**
Vedoucí laborantka Olga **Běhánková**



Zuzana Šabacká



Olga Běhánková

Oddělení mikrobiologie poskytuje široké spektrum specializovaných vyšetření biologických materiálů humánního původu v oblastech lékařské mikrobiologie, bakteriologie, serologie, virologie, parazitologie, imunologie a rovněž služby antibiotického střediska. Provádí serologickou diagnostiku parazitárních onemocnění a virových nákaz, včetně diagnostiky virových hepatitid a diagnostiku autoimunitních onemocnění. Imunologie provádí imunochemická vyšetření – tumorové markery, endokrinologie, alergologie, kardiomarkery, autoimunita, prenatální diagnostika, farmakologie, cytokiny a buněčná imunita.

Nukleární medicína

Primář MUDr. Vojtěch **Grecman**
Vedoucí laborantka Pavla **Sokolíčková**

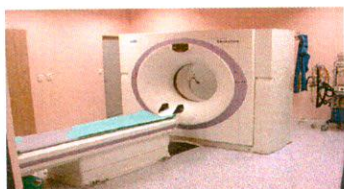

Vojtěch Grecman



Pavla Sokolíčková

Oddělení nukleární medicíny aplikuje vyšetřovací metody in vivo, tj. zobrazení orgánů, vyšetření jejich funkce a sledování kinetiky látek, určuje látky a léky biologicky důležité, které jsou přítomny ve velmi nízkých koncentracích v tělesných tekutinách, provádí terapii indikovaných onemocnění pomocí otevřených zářičů, dosimetrickou kontrolu a využívá screeningové metody při preventivním vyšetření.

Mamodiagnostika

Primářka MUDr. Libuše **Nabitá**
Vedoucí laborantka Yvona **Trávníková**



Libuše Nabitá



Yvona Trávníková

Oddělení provádí mamografická vyšetření a preventivní vyšetření prsů umožňující včasný záchyt zhoubných i nezhoubných nádorů. Vyšetření jsou prováděna v rámci screeningu u zdravých žen a v rámci diagnostiky již existujícího problému u žen i mužů.

Radiodiagnostika

Primář MUDr. Aleš **Dujka**
Vedoucí laborant Bc. František **Bartoš**

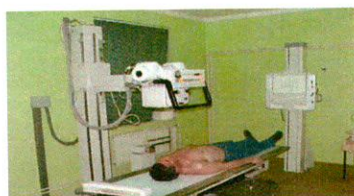

| Aleš Dujka



| František Bartoš

Oddělení radiodiagnostiky provádí kompletní spektrum základních i speciálních skiagrafických, skiaskopických, ultrasonografických a tomografických, konvečních i radiologických (CT) vyšetření skeletu i měkkých částí lidského těla včetně speciálních vyšetření magnetickou rezonancí v oblasti neurologie, ortopedie břicha, měkkých tkání a angiografie cév.

Patologie

Primář MUDr. Antonín **Večeřa**
Vedoucí laborantka Petra **Matuščíková**

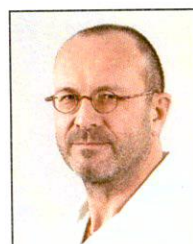

| Antonín Večeřa



| Petra Matuščíková

Oddělení patologie je nedílnou součástí komplementu laboratoří a ostatních diagnostických oddělení. Provádí morfoloickou diagnostiku, rozpoznávání změn buněk a tkání organismu, vyšetřuje vzorky tkání, orgánů nebo tekutin odebraných při operacích za účelem stanovení diagnózy jako východiska pro další léčebný postup u pacienta, provádí vyšetření se zaměřením na prevenci nádorových onemocnění (biopsie a cytologie), dále pitvy u zemřelých s cílem ověření správnosti diagnózy a léčebného postupu.

Úsek nelékařského zdravotnictví a kvality

Kvalitní zdravotní péče byla, je a bude hlavní prioritou léčebného a ošetrovatelského procesu, který vedle medicínsko technologické stránky léčebné péče zahrnuje také psychologické a etické aspekty a organizační a ekonomická hlediska. Zajišťování kvalitní péče a bezpečí poskytovaných služeb se týká všech zaměstnanců, kteří se na jejím zvyšování podílí. V úseku nelékařského zdravotnictví a kvality dochází k propojení systému kvality a odborné úrovně poskytované ošetrovatelské péče. Spolu s primáři zdravotnických oddělení jsou metodicky řízeny a kontrolovány staniční sestry a ostatní zdravotničtí pracovníci nelékařských povolání.

Zdravotně sociální středisko

Zdravotně sociální středisko je určeno pro klienty, u kterých již není důvod k poskytování odborné zdravotní péče, ale potřebují pomoc a podporu pro návrat do domácího léčení nebo do jiné sociální služby. Umožňuje seniorům prožít aktivní a důstojné stáří, podporuje jejich nezávislost a samostatnost, zajišťuje jejich potřeby, důstojné prostředí, bezpečí a ochranu založenou na rovných vztazích. Umístěno je v klidné části areálu UHN. Služeb střediska využívalo 72 klientů.



Aktivity klientů Zdravotně sociálního střediska

Nemocniční lékárna

Stěžejní náplní činnosti lékárny je zásobování nemocnice, obyvatel, zdravotnických zařízení a dalších organizací léčivy, léčivými přípravky, zdravotnickými prostředky a doplňkovým sortimentem. Vydává léky na lékařský předpis nebo v rámci volného prodeje, zajišťuje informační a konzultační servis pro jednotlivá oddělení o indikacích, lékových interakcích, nežádoucích účincích, kontraindikacích, dostupnosti a rovněž o inkompatibilitách v přípravě léčiv.

Na pracovišti ředění cytostatik zajišťuje zvláště složitou úpravu léků určených k léčbě nádorových onemocnění.

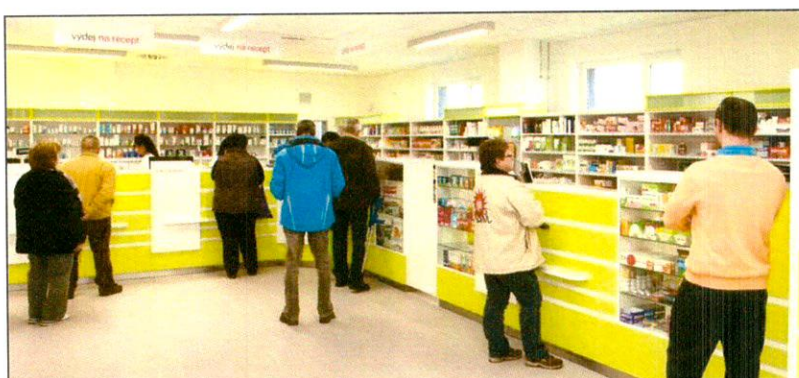

Interiér lékárny v novém centrálním objektu chirurgických oborů

Lékařská služba první pomoci

V hodnoceném období zajišťovala společnost na interní příjmové ambulanci lékařskou službu první pomoci pro dospělé s ordinacími hodinami v pracovní dny 17:00 – 20:00 hodin a ve dnech pracovního klidu 8:00 – 20:00 hodin. V prostorách dětského pavilonu, byla se stejnou ordinací dobou provozována dětská LSPP.

Současně byla na odborných pracovištích zajišťována tzv. Ústavní pohotovostní služba, která garantovala poskytování zdravotní péče po dobu 24 hodin.

Dopravní zdravotní služba

Oddělení zajišťuje kompletní dopravní služby UHN. Hlavní úkol je zajištění dopravy raněných, nemocných, rodiček, převozy na vyšetření, ošetření, ke kontrole k obvodnímu nebo odbornému lékaři, místní i dálkové převozy k hospitalizaci nebo zpět po jejím ukončení a propuštění pacienta do domácího ošetřování.



Pravidelná obnova vozového parku

Dále zabezpečuje přepravu mobilních i imobilních pacientů včetně pacientů ve zvláštním hygienickém režimu, dopravu lékaře k pacientovi v rámci lékařské služby první pomoci. Nedílnou součástí oddělení dopravy je zajištění nákladní a osobní dopravy. Na sklonku roku 2014 byly pořízeny dva nové sanitní vozy, které poskytují větší komfort pro pacienty.

VI. ZÁKLADNÍ EKONOMICKÉ, PERSONÁLNÍ, KAPACITNÍ A VÝKONNOSTNÍ ÚDAJE

Ukazatel	2012	2013	2014
Ekonomické ukazatele (v tis. Kč)			
Nehmotný majetek (netto)	171	262	430
Hmotný majetek (netto)	450 971	632 424	852 259
Náklady celkem	1 019 328	996 757	1 071 916
Výsledek hospodaření za úč. období	614	6 316	9 400
Výsledek hospodaření před zdaněním	12 165	2 184	16 086
Personální údaje			
Průměrný přepočtený počet zaměstnanců	1 205,77	1 224,02	1 234,73
Průměrný přepočtený počet lékařů	148,59	146,60	152,20
Kapacitní údaje			
Počet lůžek celkem	677	625	613
Počet akutních lůžek	529	512	500
z toho: lůžka standard	485	466	456
z toho: lůžka JIP	44	46	44
Počet následných lůžek	123	113	113
Počet sociálních lůžek	25	25	25
Výkonnostní ukazatele			
Počet ambulantně ošetřených pacientů	362 512	391 602	325 157
Počet hospitalizovaných pacientů	29 580	23 972	24 646
Počet porodů	1 108	1 087	1 164
Počet narozených dětí	1 118	1 091	1 166
Prům. doba hospitalizace - akutní lůžka (dny)	4,95	4,5	5,2
Prům. doba hospitalizace - následná lůžka (dny)	36,1	30,4	26,5
Prům. obloženost - akutní lůžka	70,5%	76,8	63,5%
Prům. obloženost - následná lůžka	95,3%	97,7%	98,2%
Počet operací celkem	7 197	7 709	8 820
z toho: plánované operace	5 663	6 241	6 506
z toho: akutní operace	1 534	1 467	2 314
Podíl reoperací	0,8%	0,5%	0,6%



Modernizace přístrojového vybavení iktového centra



Dětská jednotka intenzivní péče

VII. VÝZNAMNÉ UDÁLOSTI ROKU 2014

- Dne 10.10.2014 byl slavnostně otevřen centrální objekt chirurgických oborů.
- Společnost zvolila dualistický systém vnitřní struktury a podřídila se plně zákonu č. 90/2012 Sb. o obchodních korporacích.
- Zrušena byla funkce ředitele a odborných náměstků. Obchodní vedení zabezpečuje představenstvo.
- Bylo rozhodnuto o novém logu společnosti.
- Jediný akcionář zvolil novou devítičlennou dozorčí radu, bylo upuštěno od volby zástupců zaměstnanců.
- Nemocnice byla úspěšná ve veřejné zakázce na dodávku transfuzních přípravků pro Pražskou nemocnici Na Homolce.
- Od září 2014 bylo zavedeno 2x týdně podávání teplých večeří pro hospitalizované pacienty.
- Úspěšně proběhl Rok seniora, vyhlášený pod záštitou hejtmana Zlínského kraje. Zvýšená pozornost byla věnována seniorům na oddělení následné péče a na zdravotně sociálním středisku, kde pacientům pomáhal canisterapeut.
- Dobrou a potřebnou tradici se stalo organizování odborných lékařských konferencí.
- Zlínským krajem, jako jediným akcionářem, byl schválen aktualizovaný plán investičního rozvoje – nový generel Uherskohradišťské nemocnice.
- Pokračovala úspěšná spolupráce s Občanským sdružením KORUNKA Luhačovice a s Nadačním fondem Kapka naděje.
- Dále se rozvíjela spolupráce s privátními lékaři, s regionálními podnikateli a se zástupci zastupitelstev měst a obcí z Uherskohradišťského regionu.
- Do zdravotnických a laboratorních strojů a přístrojů bylo investováno cca 71 mil. Kč, do provozních strojů a zařízení cca 30 mil. Kč a do informačních technologií cca. 1, 5 mil. Kč. V průběhu roku byly pořízeny například Digitální mamograf na mamodiagnostické oddělení, CT na plicní oddělení, Ultrasonograf na porodnicko gynekologické oddělení a Laser s flexibilním ureterorenoskopem na oddělení urologie.

Den pro rodinu, který uspořádala UHN 21. června ve svém areálu, navštívily během odpoledne desítky dětí i jejich rodičů. Benefiční akce v rámci celoročního projektu nemocnice Rok seniora nakonec přinesla z dobrovolného vstupného necelých 12 tisíc korun. Na Dni pro rodinu si děti mohly zasoutěžit v různých disciplínách a získat poté zajímavé ceny. Děti se těšily také na hasiče, policii a záchranáře. Velký zájem byl o skákací hrad a o vláček Steelinka, který vozil děti i jejich rodiče po areálu UHN. Závěrem akce vystoupili herci Slováckého divadla s představením Šašek Franta a klaun Pepe.



Benefiční koncert cimbálové muziky Hradišťan a jejích hostů, který se uskutečnil 9. srpna, přilákal do areálu UHN přes dvě stovky návštěvníků. I přes počáteční nepřízeň počasí byl koncert pod širým nebem zážitkem. Výtěžek ze vstupného – necelých 37 tisíc korun – byl použit v rámci projektu Rok seniora na zlepšení prostředí oddělení, na kterých jsou hospitalizováni nejčastěji seniori.

Doslova „nadílkou“ pro porodnici byl měsíc červen. Narodilo se zde celkem 117 dětí, 54 dívek a 63 chlapců.

Červen však přinesl ještě jedno překvapení. Výrazný nárůst porodů císařským řezem – celých 19 procent. „V tomto měsíci jsme měli hodně císařských řezů ze zdravotních důvodů, sešlo se víc maminek s problémy,“ uvedl primář PGO MUDr. Jiří Březina.

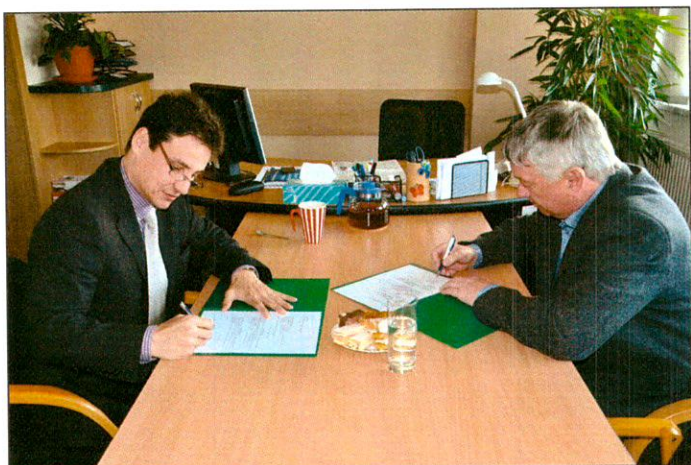

Starosta obce Košíky Jaroslav Šlechta, který vyzval starosty ostatních regionálních obcí, aby se zapojili do projektu UHN Rok seniora a pořídili nemocnici elektrické polohovací lůžko, jako první podepsal s předsedou představenstva MUDr. Petrem Sládkem darovací smlouvu o poskytnutí finančního daru. Po Košicích se k výzvě připojili také Březolupy, Dolní Němčí, Komňa, Kunovice, Nivnice, Sušice, Šumice, Uherské Hradiště, Staré Město a Vlčnov.

Fotbalisté FC Slovácko a Nadační fond Korunka Luhačovice podpořili dárce krve a kostní dřeně.

Na akci nechyběla ani paní Zdenka Wasserbauerová, regionální zástupkyně Nadace pro transplantace kostní dřeně, která přímo na transfuzní stanici vysvětlovala, proč je důležité se do registru dárců zapojit.



VIII. KVALITA, OCHRANA ŽP, MAJETKOVÉ VZTAHY A OSTATNÍ POVINNĚ ZVEŘEJŇOVANÉ INFORMACE

Kvalita

- K**valitní zdravotní péče všem pacientům
- V**eřejná kontrola poskytované zdravotní péče
- A**kreditované léčebné a ošetrovatelské procesy
- L**éková politika ve prospěch pacienta
- I**novativní formy léčby a diagnostiky
- T**ransparentní hospodaření s veřejnými penězi
- A**ktivní účast na zkvalitňování procesů

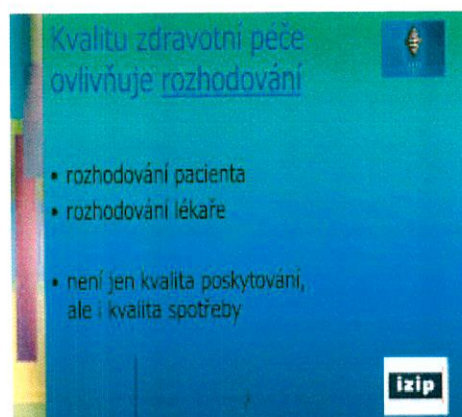

V hodnoceném roce byl dále rozvíjen zavedený systém kvality zdravotní péče. K tomu účelu byly vydávány vnitřní dokumenty v návaznosti na legislativu a národní akreditační standardy SAK ČR. Systém kvality byl pravidelně prověřován interními audity. Podle potřeby pracoviště a rovněž podle potřeby jednotlivých zaměstnanců probíhalo jejich vzdělávání a profesní a osobní rozvoj. Implementovány byly nové procesy zvyšování kvality a bezpečí poskytované léčebné a ošetrovatelské péče a vyhodnocována spokojenost pacientů i zaměstnanců.

Řešena byla rovněž celá řada činností souvisejících s poskytováním ošetrovatelské péče, zejména pak její zásady, strategie, koncepce, kvalita a účelnost. Prosazováno bylo dodržování odborných a etických pravidel a bezchybný přístup při poskytování ošetrovatelské péče a zdravotních služeb. V rámci úseku a v přímě řídicí působnosti manažerky nelékařského zdravotnictví a kvality byly zajišťovány mimo nutriční terapii také zdravotně sociální a úklidové služby.

Ochrana životního prostředí

Zvýšená pozornost byla opět věnována ekologii, likvidaci vyprodukovaných odpadů a eliminaci nebo nebo zmirňování jejich dopadů na životní prostředí, na zdraví pacientů i zaměstnanců.

Uherskohradištská nemocnice provozuje spalovnu nebezpečného odpadu, která slouží k energetickému využití a odstraňování vlastních odpadů. Pro využití volné kapacity provádí spalovna rovněž výkup a likvidaci odpadu.

odpadu pro externí organizace. V roce 2014 bylo provozní využití spalovny 98%. Provoz spalovny splňuje požadavky platných předpisů v oblasti ochrany ovzduší. Spalovna vyrobí cca. 10 % GJ z celkové potřeby nezbytné pro vytápění a ohřev teplé užitkové vody pro areál nemocnice.

V roce 2014 bylo vyprodukováno celkem 29 druhů odpadů. Všechny odpady jsou tříděny a shromažďovány podle jejich vlastností a dalšího možného využití. Celková produkce odpadů činila 510 tun. Z uvedeného počtu bylo 339 tun energeticky využito ve vlastní spalovně, zbylou část převzaly k likvidaci oprávněné odběratelské firmy. Odpady jsou využívány nebo dle potřeby likvidovány způsobem, který neohrožuje lidské zdraví ani nezhoršuje životní prostředí.



Majetkové vztahy

Společnost měla k 31.12.2014 majetek, který není vykázán v rozvaze, ale je vedený na podrozvahových účtech. Jedná se o nemovitý majetek a pozemky, které má společnost v nájmu od jediného akcionáře, Zlínského kraje ve výši 827 451 tis. Kč. Dále má společnost na podrozvahovém účtu vedený majetek zapůjčený od různých subjektů ve výši 67 788 tis. Kč (v roce 2013 ve výši 64 173 tis. Kč), a to včetně majetku pořízeného formou leasingu.

V podrozvahové evidenci je též podchycený drobný dlouhodobý majetek ve výši 41 670 tis. Kč. Mezi největší pronajímatele patří jediný akcionář, Zlínský kraj pronájmem nemovitostí a pozemků. Roční nájem je ve výši 9 025 tis. Kč.

Ostatní povinně zveřejňované informace

Skutečnosti, které nastaly až po rozvahovém dni

Po rozvahovém dni nedošlo k žádným skutečnostem, které by společnost byla povinna uvést ve výroční zprávě nebo které by významně ovlivnily stav jejího majetku.

Aktivity v oblasti výzkumu a vývoje

Vzhledem k tomu, že výzkum a vývoj není uveden v předmětu podnikání společnosti a výzkumné ani vývojové práce nebyly v hodnoceném období vykonávány, neměla společnost v oblasti výzkumu a vývoje žádné výdaje.

Organizační složky společnosti v zahraničí

Společnost nemá v zahraničí žádnou organizační složku.

IX. PŘEDPOKLÁDANÝ VÝVOJ SPOLEČNOSTI

Společnost se bude i nadále rozvíjet v duchu svého poslání, stanovené vize a hlavního strategického cíle stát se nemocnicí první volby, poskytovat kvalitní preventivní, léčebnou, ošetrovatelskou a rehabilitační péči podle reálných potřeb obyvatelstva a být vyhledávaným zdravotnickým zařízením se sladěnými medicínskými a ekonomickými procesy. Management přístrojů bude orientován na využívání nejmodernějších technologií, preferován bude komfort pro pacienta jako zákazníka a kvalitní služby.

Z pohledu investičních záměrů bude úsilí věnováno především přístavbě laboratoří a následně interního bloku, dále koncepčnímu řešení „živé části“ areálu nemocnice a dopravní dispozici včetně napojení na Uherskohradišťský obchvat pozemní komunikace E50.

Zvýšená pozornost bude rovněž věnována prostorovému uspořádání budov a nevyužívaných pozemků s cílem vymístit a sanovat zbytečné nemovitosti, řešit majetkoprávní vztahy se Zlínským krajem, jako jediným akcionářem, a tím dosáhnout prostorovou minimalizaci areálu nemocnice a nákladovou optimalizaci jeho udržování.

Strategické úkoly vyhlášené představenstvem v rozhodujících oblastech:

Poptávka po službách

- akreditované léčebné a ošetrovatelské procesy
- kvalita doprovodných služeb
- vysoká medicínská účinnost léčby

Ekonomické výsledky

- ziskový závěrečný účet umožňující hospodářský růst
- kontinuita medicínské péče a ekonomické rovnováhy
- ekonomické myšlení jako obecně platný fenomén

Rozvoj majetku

- sofistikované přístrojové vybavení
- efektivní správa a zhodnocování majetku
- centrální prostorové uspořádání

Rozvoj pracovního kolektivu

- adekvátní vnitřní kultura, etika a morálka
- erudovaný zdravotnický personál
- optimální organizační struktura a vnitřní prostředí

X. EKONOMIKA V DATECH

Celkové náklady a výnosy (tis. Kč)	2012	2013	2014
Výnosy	1031494	998941	1 088 002
Náklady	1019329	996757	1 071 916
Hospodářský výsledek před zdaněním	12165	2184	16 086
Náklady dle druhu (tis. Kč)	2012	2013	2014
Spotřeba materiálu	208587	202969	230 063
Energie	33647	35589	32 467
Spotřeba zboží	77469	76284	89 041
Osobní náklady	533102	529455	569 858
Odpisy	45811	46161	42 290
Ostatní náklady	120713	106299	108 197

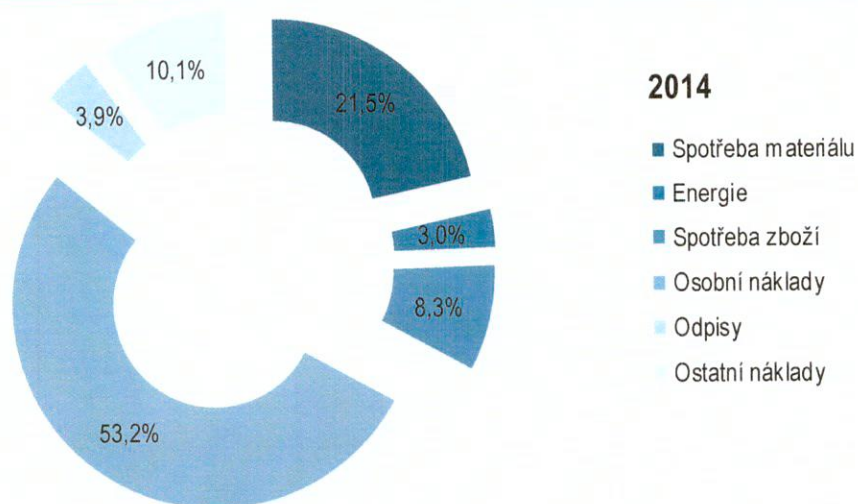

Náklady spojené přímo s pacientem (tis. Kč)	2012	2013	2014
Léky	70 058	62 783	65 428
Krev a krevní deriváty	10 012	9 166	10 727
Spotřební zdravotnický materiál	105 896	104 154	106 011
Potraviny	12 001	9 927	10 712
Celkem	197 967	186 030	192 878
Provozní náklady (tis. Kč)	2012	2013	2014
Voda	7 500	7 403	6 951
Plyn (teplo)	13 545	14 865	13 504
Elektrická energie	11 082	11 913	11 072
Materiál na údržbu	1 067	1 152	1 130
Opravy a udržování	23 798	22 562	17 810
Služby	65 793	52 520	53 942
Celkem	122 785	110 415	104 409

Tržby od zdravotních pojišťoven (tis. Kč)	2012	2013	2014	Meziroční změna	
				v tis. Kč	v %
Všeobecná zdravotní pojišťovna	566 748	508 939	531 274	22 335	4,4
Česká průmyslová zdravotní pojišťovna	68 726	75 688	85 033	9 345	12,3
Zdravotní pojišťovna Ministerstva vnitra ČR	135 058	143 649	162 240	18 591	12,9
Revírní bratrská pokladna	3 001	3 927	3 202	-725	-18,5
Oborová zdravotní pojišťovna	14 191	16 147	18 560	2 413	14,9
Vojenská zdravotní pojišťovna	18 057	17 221	25 615	8 394	48,7
Zaměstnanecká pojišťovna Škoda	-	-	-	0	0,0
Zdravotní pojišťovna METAL-ALIANCE	2 341	-	-	0	0,0
Ostatní	-15 590	-7 555	9 420	16 975	-224,7
Celkem	792532	758016	835344	77 328	10,2
z toho vyúčtování za minulá období	-84	-19 411	9 127		

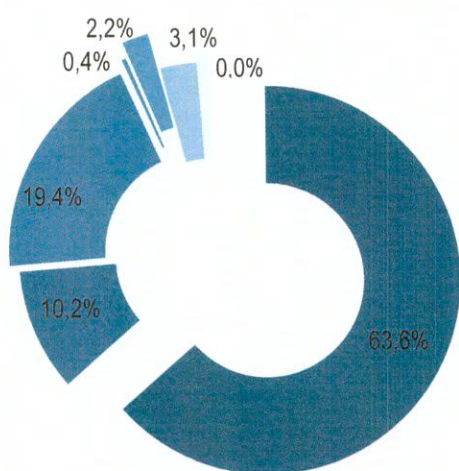

2014

- Všeobecná zdravotní pojišťovna
- Česká průmyslová zdravotní pojišťovna
- Zdravotní pojišťovna Ministerstva vnitra ČR
- Revírní bratrská pokladna
- Oborová zdravotní pojišťovna
- Vojenská zdravotní pojišťovna
- Zaměstnanecká pojišťovna Škoda
- Zdravotní pojišťovna METAL-ALIANCE
- Ostatní

XI. LIDSKÉ ZDROJE

Průměrný přepočtený počet zaměstnanců	2012	2013	2014
Lékaři a zubní lékaři	148,59	146,6	152,2
Farmaceuti	7,47	7,7	7,85
Všeobecné sestry, porodní asistentky	492,82	490,78	488,26
Ostatní ZP nelékaři s odb. způsobilostí	85,83	82,84	83,56
ZP nelékaři s odb. a spec. způsobilostí	32,61	33,8	34,9
ZP nelékaři s pod odb. dohledem	206,82	209,04	212,87
Jiní odb. prac. nelékaři s odb. zpūs., dentisté	8,67	7,62	8,32
Pedagogičtí pracovníci	1,22	1,05	0,67
THP	70,08	69,48	72,77
Dělníci a provozní pracovníci	151,66	175,11	173,33
Celkem	1 205,77	1 224,02	1 234,73

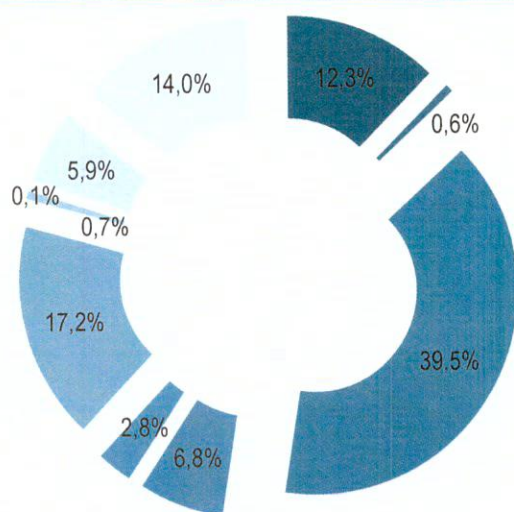

2014

- Lékaři a zubní lékaři
- Farmaceuti
- Všeobecné sestry, porodní asistentky
- Ostatní ZP nelékaři s odb. způsobilostí
- ZP nelékaři s odb. a spec. způsobilostí
- ZP nelékaři s pod odb. dohledem
- Jiní odb. prac. nelékaři s odb. zpūs., dentisté
- Pedagogičtí pracovníci
- THP
- Dělníci a provozní pracovníci

Struktura zaměstnanců dle věku (stav k 31.12.2014)	Muži	Ženy	Celkem	Podíl v %
do 20 let	1	6	7	1%
21 - 30 let	41	157	198	15%
31 - 40 let	44	262	306	23%
41 - 50 let	40	357	397	30%
51 - 60 let	69	319	388	29%
61 let a více	20	22	42	3%
Celkem	215	1123	1 338	100%
Podíl v %	16%	84%	100%	

Výroční zpráva Uherskohradišťské nemocnice 2014

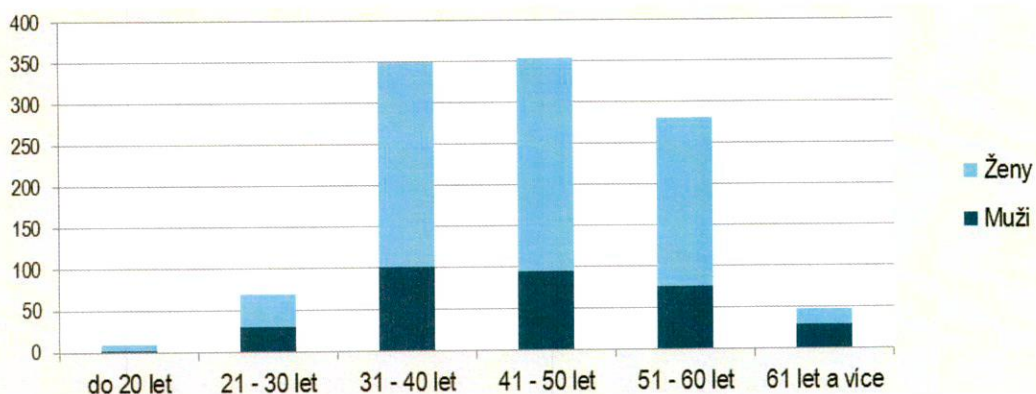

Nástupy a výstupy zaměstnanců	Nástupy		Výstupy	
	2013	2014	2013	2014
Lékaři a zubní lékaři	18	19	17	15
Farmaceuti	3	4	5	6
Všeobecné sestry, porodní asistentky	6	8	4	5
Ostatní ZP nelékaři s odb. způsobilostí	13	17	14	16
ZP nelékaři s odb. a spec. způsobilostí	6	10	7	8
ZP nelékaři s pod odb. dohledem	11	10	9	8
Jiní odb. prac. nelékaři s odb. zpūs., dentisté	6	5	4	3
Pedagogičtí pracovníci	9	10	8	9
THP	8	10	11	12
Dělníci a provozní pracovníci	3	1	1	2
Celkem	83	94	80	84

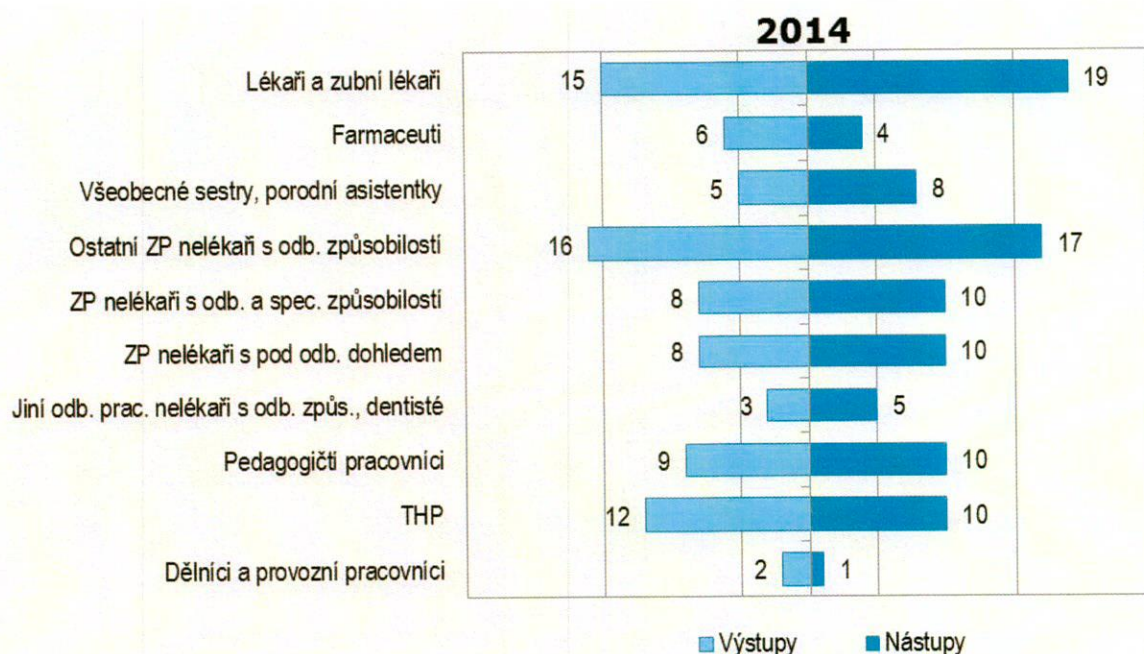

XII. INVESTICE

Investice (tis. Kč)	Celkové výdaje	Vlastní zdroje	Financování	
			Dary věcné a finanční	Dotace
Nehmotný majetek	305	305		
Stavební investice	414878	409807		5071
Stroje, dopravní prostředky	33662	33662		
Výpočetní technika	1372	1372		
Zdravotnické přístroje	69711	67635		2076
Anesteziologickoresuscitační odděle	2300	2300		
Dětské oddělení	278	278		
Rehabilitace	503	503		
RTG	32380	32380		
Centrální sterilizace	4382	4382		
Interní oddělení	2263	2263		
Centrální objekt	17440	17440		
Oddělení následné péče	1494	1494		
Mamografický screening	5143	5143		
Nervové oddělení	2076	0		2076
Oddělení nukleární medicíny	513	513		
Lékárna	939	939		
Investice celkem	519928	512781		7147

XIII. PUBLIKAČNÍ A PŘEDNÁŠKOVÁ ČINNOST

Výběr publikační a přednáškové činnosti prováděné zaměstnanci nad plánovanou prezentaci oddělení v rámci seminářů, odborných konferencí a dalších vzdělávacích akcí čtvrtletně organizovaných Uherskohradištskou nemocnicí:



- MUDr. Marta Černá, MUDr. René Kamrla – Hematologické sympozium Morava a Vysočina (přednáška)
- MUDr. Marta Černá – Myopatie při Waldenstromově makroglobulinemii (spoluautorství článku Vnitřní lékařství)
- MUDr. Jana Hálková – postižení sluchového aparátu (seminář ORL, přednáška)
- MUDr. Pektorová, MUDr. Vaňková – Mezioblastní porodnicko gynekologický seminář Trenčín (přednášek)
- MUDr. Uhlířová – Salzburg, Varicella a její neurologické komplikace (přednáška)
- MUDr. David Ondra – Moravské urologické sympóziium (soubor odborných přednášek)
- Ing. Výclav Poljak – Celostátní konference fyziků Rožnov (přednáška), Česká komora zdravotnických pracovníků (článek k navrhované novele atomového zákona)
- MUDr. Lenka Horáková – Pedagogické fórum Zlín, infaustní průběh myokardity (přednáška)
- MUDr. Alena Štukavcová – Brněnské onkologické dny, důsledky maligních exulcerujících ran (prezentace), Maligní melanom při dg. nehojících se ran (Léčba ran – příspěvek)
- Ing. Bronislava Rozhonová – Vysoký beta2 mikroglobulin u klinicky stabilizované pacientky (KB a metabolismus, spoluautorství článku), Seminář SR (prezentace zkušeností s provozem analyzátorů Beckman)
- MUDr. Lubomír Hruška – Antiinfectives (článek)

XIV. DOTACE, DARY, VÝZNAMNÍ DÁRCI

Přijaté dotace a příspěvky v roce 2014 (Kč)				
Účel dotace	Poskytovatel	Výše poskytnuté dotace	Výše spotřebované dotace	Komentář k rozdílu
Vyrovňovací platba na úhradu nákladů spojených s předáváním údajů do Národního onkologického registru	Zlínský kraj	284 000,00	127 652,00	nižší počet reg. pacientů
Dotace na poskytování sociálních služeb ve zdravot. zařízení	MPSV	1 431 100,00	1 431 100,00	
Investiční dotace od Ministerstva zdravotnictví ČR na modernizaci přístrojového vybavení	MZ	2 278 546,54	2 278 546,54	
Dotace od Ministerstva životního prostředí ČR na komplexní zateplení ubytovny	MZP	5 070 728,00	5 070 728,00	
Dotace celkem		9 064 374,54	8 908 026,54	

Významní dárci finančních a věcných darů (Kč)		
Dárce	Forma daru	Hodnota daru
Meditech s.r.o.	věcný	215 985
Mesit Holding a.s.	finanční	200 000
Mesit přístroje s.r.o.	finanční	180 000
Bayer s.r.o.	finanční	153 238
Adel trading a.s.	finanční	150 000
Prima Bilavčik s.r.o.	finanční	100 000
KASKO s.r.o.	finanční	100 000
Kovovýroba Hoffmann s.r.o.	finanční	100 000
Klimont Global s.r.o.	finanční	100 000
Významné dary celkem		1 299 223

XV. ÚČETNÍ ZÁVĚRKA

Účetní závěrka představuje soubor finančních výkazů, která je sestavena za účetní období k rozvahovému dni, tj. k 31.12.2014. Tyto finanční výkazy vypovídají o hospodaření společnosti za dané období – cílem účetní závěrky je poskytnout informace o finanční pozici, výkonnosti a změnách ve finanční pozici, které jsou užitečné širokému okruhu uživatelů při tvorbě ekonomických rozhodnutí.

Mezi hlavní finanční výkazy účetní závěrky patří:

- Rozvaha (podává přehled o finanční pozici)
- Výkaz zisku a ztráty (podává přehled o finanční výkonnosti)
- Přehled o peněžních tocích
- Příloha k účetní závěrce
Přehled o změnách vlastního kapitálu

Výroční zpráva Uherskohradišťské nemocnice 2014

ROZVAHA

Obchodní firma

Minimální závazný výčet informací
uvedený ve Vyhlášce č. 500/2002 Sb.

**v plném rozsahu
ke dni 31.12.2014**
(v celých tisících Kč)

**Uherskohradišťská
nemocnice a.s.**

Účetní jednotka doručí
účetní závěrku současně
a doručením daňového přiznání
za daň z příjmů

Rok	Měsíc	IČO
2014	12	27660915

Sídlo nebo bydliště účetní jednotky
a místo podnikání, liší-li se od bydliště

J. E. Purkyně 365

686 68 Uherské Hradiště

označ.	AKTIVA	č.f.	Běžné účetní období			Minulé období
			Brutto	Korekce	Netto	Netto
a	b	c	1	2	3	4
	AKTIVA CELKEM	001	1 364 988	296 658	1 068 330	866 074
A.	Pohledávky za upsaný základní kapitál	002	0	0	0	0
B.	Dlouhodobý majetek	003	1 148 088	295 398	852 690	632 687
B. I.	Dlouhodobý nehmotný majetek	004	3 307	2 877	430	262
B. I. 1.	Zřizovací výdaje	005	0	0	0	0
2.	Nehmotné výsledky výzkumu a vývoje	006	0	0	0	0
3.	Software	007	3 307	2 877	430	262
4.	Ocenitelná práva	008	0	0	0	0
5.	Goodwill	009	0	0	0	0
6.	Jiný dlouhodobý nehmotný majetek	010	0	0	0	0
7.	Nedokončený dlouhodobý nehmotný majetek	011	0	0	0	0
8.	Poskytnuté zálohy na dlouhodobý nehm. majetek	012	0	0	0	0
B. II.	Dlouhodobý hmotný majetek	013	1 144 781	292 521	852 260	632 425
B. II. 1.	Pozemky	014	63 992	0	63 992	63 992
2.	Stavby	015	609 869	17 788	592 081	187 219
3.	Samostatné movité věci a soubory movitých věcí	016	469 244	274 733	194 511	124 080
4.	Pěstitelské celky trvalých porostů	017	0	0	0	0
5.	Základní stádo a tažná zvířata	018	0	0	0	0
6.	Jiný dlouhodobý hmotný majetek	019	600	0	600	600
7.	Nedokončený dlouhodobý hmotný majetek	020	1 076	0	1 076	256 534
8.	Poskytnuté zálohy na dlouhodobý hm. majetek	021	0	0	0	0
9.	Oceňovací rozdíl k nabytému majetku	022	0	0	0	0
B. III.	Dlouhodobý finanční majetek	023	0	0	0	0
B. III. 1.	Podíly v ovládaných a řízených osobách	024	0	0	0	0
2.	Podíly v účetních jednotkách pod podstatným vlivem	025	0	0	0	0
3.	Ostatní dlouhodobé cenné papíry a podíly	026	0	0	0	0
4.	Půjčky a úvěry-ovládající a řídicí osoba, podstatný vliv	027	0	0	0	0
5.	Jiný dlouhodobý finanční majetek	028	0	0	0	0
6.	Pořizovaný dlouhodobý finanční majetek	029	0	0	0	0
7.	Poskytnuté zálohy na dlouhodobý finanční majetek	030	0	0	0	0

Výroční zpráva Uherskohradištské nemocnice 2014

označ.	AKTIVA	č.ř.	Běžné účetní období			Minulé období
			Brutto	Korekce	Netto	Netto
a	b	c	1	2	3	4
C.	Oběžná aktiva	031	209 915	1 260	208 655	229 250
C. I.	Zásoby	032	34 958	0	34 958	36 951
C. I. 1.	Materiál	033	29 030	0	29 030	30 420
2.	Nedokončená výroba a polotovary	034	0	0	0	0
3.	Výrobky	035	64	0	64	92
4.	Zvířata	036	0	0	0	0
5.	Zboží	037	5 864	0	5 864	6 439
6.	Poskytnuté zálohy na zásoby	038	0	0	0	0
C. II.	Dlouhodobé pohledávky	039	0	0	0	0
C. II. 1.	Pohledávky z obchodních vztahů	040	0	0	0	0
2.	Pohledávky - ovládající a řídicí osoba	041	0	0	0	0
3.	Pohledávky - podstatný vliv	042	0	0	0	0
4.	Pohledávky za společníky, členy družstva a za účastníky sdružení	043	0	0	0	0
5.	Dlouhodobé poskytnuté zálohy	044	0	0	0	0
6.	Dohadné účty aktivní	045	0	0	0	0
7.	Jiné pohledávky	046	0	0	0	0
8.	Odložená daňová pohledávka	047	0	0	0	0
C. III.	Krátkodobé pohledávky	048	105 398	1 260	104 138	104 879
C. III. 1.	Pohledávky z obchodních vztahů	049	96 853	1 260	95 593	97 395
2.	Pohledávky - ovládající a řídicí osoba	050	0	0	0	0
3.	Pohledávky - podstatný vliv	051	0	0	0	0
4.	Pohledávky za společníky, členy družstva a za účastníky sdružení	052	0	0	0	0
5.	Sociální zabezpečení a zdravotní pojištění	053	0	0	0	0
6.	Stát - daňové pohledávky	054	1 422	0	1 422	
7.	Krátkodobé poskytnuté zálohy	055	391	0	391	382
8.	Dohadné účty aktivní	056	6 699	0	6 699	7 092
9.	Jiné pohledávky	057	33	0	33	10
C. IV.	Krátkodobý finanční majetek	058	69 559	0	69 559	87 420
C. IV. 1.	Peníze	059	545	0	545	505
2.	Účty v bankách	060	69 014	0	69 014	86 915
3.	Krátkodobé cenné papíry a podíly	061	0	0	0	0
4.	Požizovaný krátkodobý finanční majetek	062	0	0	0	0
D. I.	Časové rozlišení	063	6 985	0	6 985	4 137
D. I. 1.	Náklady příštích období	064	2 456	0	2 456	2 525
2.	Komplexní náklady příštích období	065	0	0	0	0
3.	Příjmy příštích období	066	4 529	0	4 529	1 612
	Kontrolní číslo	999	0	0	0	0

Výroční zpráva Uherskohradištské nemocnice 2014

označ.	PASIVA	č.ř.	Stav v běžném období	Stav v minulém období
a	b	c	6	7
	PASIVA CELKEM	067	1 068 330	866 074
A.	Vlastní kapitál	068	493 645	477 278
A. I.	Základní kapitál	069	415 900	415 900
A. I. 1.	Základní kapitál	070	415 900	415 900
2.	Vlastní akcie a vlastní obchodní podíly	071	0	0
3.	Změny základního kapitálu	072	0	0
A. II.	Kapitálové fondy	073	54 851	51 448
A. II. 1.	Emisní ažio	074	29 291	29 291
2.	Ostatní kapitálové fondy	075	25 560	22 157
3.	Oceňovací rozdíly z přecenění majetku a závazků	076	0	0
4.	Oceňovací rozdíly z přecenění při přeměnách	077	0	0
A. III.	Rezervní fondy, nedělit. fond a ost. fondy ze zisku	078	3 339	3 231
A. III. 1.	Zákonný rezervní fond / Nedělitelný fond	079	3 309	3 201
3.	Statutární a ostatní fondy	080	30	30
A. IV.	Výsledek hospodaření minulých let	081	10 155	383
A. IV. 1.	Nerozdělený zisk minulých let	082	6 736	530
2.	Neuhrazená ztráta minulých let	083	0	0
3.	Jiný výsledek hospodaření minulých let	084	3 419	-147
A. V.	Výsledek hospodaření běžného účetního období	085	9 400	6 316
B.	Cizí zdroje	086	568 622	384 167
B. I.	Rezervy	087	0	0
B. I. 1.	Rezervy podle zvláštních právních předpisů	088	0	0
2.	Rezerva na důchody a podobné závazky	089	0	0
3.	Rezerva na daň z příjmů	090	0	0
4.	Ostatní rezervy	091	0	0
B. II.	Dlouhodobé závazky	092	30 745	28 058
B. II. 1.	Závazky z obchodních vztahů	093	1 247	2 901
2.	Závazky - ovládající a řídicí osoba	094	0	0
3.	Závazky - podstatný vliv	095	0	0
4.	Závazky ke společníkům, členům družstva a k účastníkům sdružení	096	0	0
5.	Dlouhodobé přijaté zálohy	097	0	0
6.	Vydané dluhopisy	098	0	0
7.	Dlouhodobé směnky k úhradě	099	0	0
8.	Dohadné účty pasivní	100	0	0
9.	Jiné závazky	101	0	0

Výroční zpráva Uherskohradišťské nemocnice 2014

10.	Odložený daňový závazek	102	29 498	25 157
označ.	PASIVA	č.ř.	Stav v běžném účetním období	Stav v minulém období
a	b	c	6	7
B. III.	Krátkodobé závazky	102	127 877	126 772
B. III. 1.	Závazky z obchodních vztahů	103	69 596	68 738
2.	Závazky - ovládající a řídicí osoba	104	0	0
3.	Závazky - podstatný vliv	105	0	0
4.	Závazky ke společníkům, členům družstva a k účastníkům sdružení	106	0	0
5.	Závazky k zaměstnancům	107	28 214	25 628
6.	Závazky ze sociálního zabezpečení a zdrav. pojištění	108	15 696	14 396
7.	Stát - daňové závazky a dotace	109	6 600	3 076
8.	Krátkodobé přijaté zálohy	110	0	0
9.	Vydané dluhopisy	111	0	0
10.	Dohadné účty pasivní	112	6 815	14 417
11.	Jiné závazky	113	956	517
B. IV.	Bankovní úvěry a výpomoci	114	410 000	229 337
B. IV. 1.	Bankovní úvěry dlouhodobé	115	410 000	229 337
2.	Krátkodobé bankovní úvěry	116	0	0
3.	Krátkodobé finanční výpomoci	117	0	0
C. I.	Časové rozlišení	118	6 063	4 629
C. I. 1.	Výdaje příštích období	119	6 063	4 629
2.	Výnosy příštích období	120	0	0
	Kontrolní číslo	999	0	0

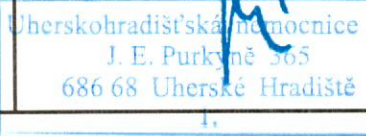
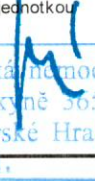
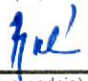
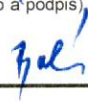
Okamžik sestavení:: 28.4.2015	Podpis statutárního orgánu nebo fyzické osoby, která je účetní jednotkou  	Osoba odpovědná za účetnictví (jméno a podpis) 
		Osoba odpovědná za účetní závěrku (jméno a podpis) Ing. Marcela Baličková 
Předmět podnikání: Poskytování zdravotnických služeb		Právní forma: akciová společnost

Minimální závazný výčet informací
uvedený ve Vyhlášce č. 500/2002 Sb.

VÝKAZ ZISKU A ZTRÁTY
v plném rozsahu
ke dni **31.12.2014**
(v celých tisících Kč)

Obchodní firma

Uherskohradišťská nemocnice a.s.

Rok	Měsíc	IČO
2014	12	27660915

Sídlo nebo bydliště účetní jednotky
a místo podnikání, liší-li se od bydliště

Účetní jednotka doručí
účetní závěrku současně
a doručením daňového přiznání
za daň z příjmů

J. E. Purkyně 365
686 68 Uherské Hradiště

Označení a	TEXT b	č.ř. c	Skutečnost v účetním období	
			běžném 1	minulém 2
I.	Tržby za prodej zboží	01	110 073	96 841
A.	Náklady vynaložené na prodané zboží	02	89 042	76 284
+	Obchodní marže	03	21 031	20 557
II.	Výkony	04	920 563	851 985
II. 1.	Tržby za prodej vlastních výrobků a služeb	05	881 607	817 889
2.	Změna stavu zásob vlastní činnosti	06	-27	-53
3.	Aktivace	07	38 983	34 149
B.	Výkonová spotřeba	08	335 953	314 910
B. 1.	Spotřeba materiálu a energie	09	262 530	238 557
2.	Služby	10	73 423	76 353
+	Přidaná hodnota	11	605 641	557 632
C.	Osobní náklady	12	569 858	529 455
C. 1.	Mzdové náklady	13	411 430	392 981
2.	Odměny členům orgánů společnosti a družstva	14	4 019	2 006
3.	Náklady na sociální zabezpečení a zdravotní pojištění	15	139 514	134 402
4.	Sociální náklady	16	14 895	66
D.	Daně a poplatky	17	458	290
E.	Odpisy dlouhodob. nehmotného a hmotného majetku	18	42 290	46 161
III.	Tržby z prodeje dlouhodobého majetku a materiálu	19	25 306	25 306
III. 1.	Tržby z prodeje dlouhodobého majetku	20	0	1 521
2.	Tržby z prodeje materiálu	21	26 273	23 785
F.	Zůstatková cena prodaného dlouhodobého majetku a materiálu	22	28 443	26 193
F. 1.	Zůstatková cena prodaného dlouhodobého majetku	23	0	2 445
2.	Prodaný materiál	24	28 443	23 748
G.	Změna stavu rezerv a opravných položek v provozní oblasti a komplexních nákladů příštích období	25	1 260	0
IV.	Ostatní provozní výnosy	26	30 672	23 954
H.	Ostatní provozní náklady	27	3 522	2 692
V.	Převod provozních výnosů	28	0	0
I.	Převod provozních nákladů	29	0	0
*	Provozní výsledek hospodaření	30	16 755	2 101

Výroční zpráva Uherskohradišťské nemocnice 2014

VI.	Tržby z prodeje cenných papírů a podílů	31	0	0
J.	Prodané cenné papíry a podíly	32	0	0
VII.	Výnosy z dlouhodobého finančního majetku	33	0	0
VII. 1.	Výnosy z podílu v ovládaných a řízených osobách a v účetních jednotkách pod podstatným vlivem	34	0	0
2.	Výnosy z ostatních dlouhodobých cenných papírů a podílů	35	0	0
3.	Výnosy z ostatního dlouhodobého finančního majetku	36	0	0
VIII.	Výnosy z krátkodobého finančního majetku	37	0	0
K.	Náklady z finančního majetku	38	0	0
IX.	Výnosy z přecenění cenných papírů a derivátů	39	0	0
L.	Náklady z přecenění cenných papírů a derivátů	40	0	0
M.	Změna stavu rezerv a opravných položek ve finanční oblasti	41	0	0
X.	Výnosové úroky	42	418	456
N.	Nákladové úroky	43	842	432
XI.	Ostatní finanční výnosy	44	3	399
O.	Ostatní finanční náklady	45	248	339
XII.	Převod finančních výnosů	46	0	0
P.	Převod finančních nákladů	47	0	0
*	Finanční výsledek hospodaření	48	-669	84
Q.	Daň z příjmů za běžnou činnost	49	6 686	-4 131
Q. 1.	- splatná	50	2 345	0
2.	- odložená	51	4 341	-4 131
**	Výsledek hospodaření za běžnou činnost	52	9 400	6 316
XIII.	Mimořádné výnosy	53	0	0
R.	Mimořádné náklady	54	0	0
S.	Daň z příjmů z mimořádné činnosti	55	0	0
S. 1.	- splatná	56	0	0
2.	- odložená	57	0	0
*	Mimořádný výsledek hospodaření	58	0	0
T.	Převod podílu na výsledku hospodaření společníkům (+/-)	59	0	0
***	Výsledek hospodaření za účetní období (+/-)	60	9 400	6 316
****	Výsledek hospodaření před zdaněním	61	16 086	2 185
	Kontrolní číslo	99	0	0

Okamžik sestavení: 28.4.2015	Podpis statutárního orgánu nebo fyzické osoby, která je účetní jednotkou Uherskohradišťská nemocnice a.s. J. E. Purkytář 365 686 68 Uherské Hradiště 1,	Osoba odpovědná za účetnictví (jméno a podpis) Ing. Marcela Baličková Právní forma: akciová společnost
---------------------------------	--	---

Přehled o peněžních tocích

ke dni 31.12.2014

(v celých tisících Kč)

IČO

27660915

Uherskohradišťská nemocnice a.s., J. E. Purkyně 365, 686 68 Uherské Hradiště

Ozn.	Text	Rok 2014	Rok 2013
P.	Stav peněžních prostředků a peněžních ekvivalentů na začátku účetního období	87 420	91 443

Peněžní toky z hlavní výdělečné činnosti (provozní činnost)			
Z.	Účetní zisk nebo ztráta z běžné činnosti před zdaněním	16 086	2 185
A.1.	Úpravy o nepeněžní operace	41 073	46 302
A.1.1.	Odpisy stálých aktiv (+) s výjimkou zůstatkové ceny prodaných stálých aktiv, a dále umořování opravné položky k nabytému majetku (+/-)	42 290	46 161
A.1.2.	Změna stavu a) opravných položek b) rezerv	-1 641 0	0 0
A.1.3.	Zisk (ztráta) z prodeje stálých aktiv (-/+) (vyúčtování do výnosů "-", do nákladů "+")	424	924
A.1.4.	Výnosy z dividend a podílů na zisku (-)	0	0
A.1.5.	Vyúčtované nákladové úroky (+) s výjimkou kapitalizov. úroků, a vyúčtované výnos. úroky (-)	0	-24
A.1.6.	Případné úpravy o ostatní nepeněžní operace	0	0
A.*	Čistý peněžní tok z provozní činnosti před zdaněním, změnami pracovního kapitálu a mimořádnými položkami	57 159	49 246
A.2.	Změny stavu nepeněžních složek pracovního kapitálu	1 165	-34 933
A.2.1.	Změna stavu pohledávek z provozní činnosti (+/-), aktivních účtů časového rozlišení a dohadných účtů aktivních	-3 367	-1 217
A.2.2.	Změna stavu krátkodobých závazků z provozní činnosti (+/-), pasivních účtů časového rozlišení a dohadných účtů pasivních	2 539	-29 763
A.2.3.	Změna stavu zásob (+/-)	1 993	-3 953
A.2.4.	Změna stavu krátkodobého finančního majetku nespádajícího do peněžních prostředků a ekvivalentů	0	0
A.**	Čistý peněžní tok z provozní činnosti před zdaněním a mim. položkami	58 324	14 313
A.3.	Vyplacené úroky s výjimkou kapitalizovaných úroků (-)	-842	-432
A.4.	Přijaté úroky (+)	418	456
A.5.	Zaplacená daň z příjmů za běžnou činnost a za doměrky daně za minulá období (-)	-2 345	4 131
A.6.	Příjmy a výdaje spojené s mimořádnými účetními případy, které tvoří mimořádný výsledek hospodaření včetně uhrazené splatné daně z příjmů z mimořádné činnosti.	-4 341	0
A.7.	Přijaté dividendy a podíly na zisku (+)	0	0
A.***	Čistý peněžní tok z provozní činnosti	51 214	18 468

Peněžní toky z investiční činnosti			
B.1.	Výdaje spojené s nabytím stálých aktiv	-262 293	-230 150
B.2.	Příjmy z prodeje stálých aktiv	0	1 521
B.3.	Půjčky a úvěry spřízněným osobám	0	0
B.***	Čistý peněžní tok vztahující se k investiční činnosti	-262 293	-228 628

Peněžní toky z finančních činností			
C.1.	Dopady změn dlouhodobých závazků, popř. takových krátkodobých závazků, které spadají do oblasti finanční činnosti (např. některé provozní úvěry) na peněžní prostředky a ekvivalenty	186 251	197 787
C.2.	Dopady změn vlast. kapitálu na peněžní prostředky a peněžní ekvivalenty	6 967	8 351
C.2.1.	Zvýšení pen. prostředků a pen. ekvivalentů z titulu zvýšení základního kapitálu, emisního ažia, event. rezervního fondu včetně složených záloh na toto zvýšení (+)	108	18 000
C.2.2.	Výplacení podílu na vlastním kapitálu společníkům (-)	0	0
C.2.3.	Další vklady peněžních prostředků společníků a akcionářů (+)	0	0
C.2.4.	Úhrada ztráty společníky (+)	0	0
C.2.5.	Přímé platby na vrub fondů (-)	6 859	1 041
C.2.6.	Vyplacené dividendy nebo podíly na zisku včetně zaplacené srážkové daně vztahující se k těmto nárokům a včetně fin. vypořádání se společníky v.o.s. a komplementářů u k.s. (-)	0	0
C.***	Čistý peněžní tok vztahující se k finanční činnosti (C.1. + C.2. + C.3.)	193 218	206 138
F.	Čisté zvýšení, resp. snížení peněžních prostředků	-17 861	-4 023
R.	Stav peněžních prostředků a peněžních ekvivalentů na konci období	69 559	87 420

Právní forma: akciová společnost	Okamžik sestavení: 28.4.2015
Předmět podnikání: Poskytování zdravotnických služeb	Vypracoval(a): Ing. Marcela Baličková 
Podpis statutárního orgánu nebo fyzické osoby, která je účetní jednotkou	

 Uherskohradištská nemocnice a.s.
 E. Burkyně 365
 686 08 Uherské Hradiště
 I.

XVI. ZPRÁVA O VZTAZÍCH MEZI PROPOJENÝMI OSOBAMI ZA ROK 2014



Zpráva představenstva o vztazích mezi ovládající a o vládanými osobami za účetní období 2014 byla vypracována podle ustanovení § 82 a násl. zákona o obchodních korporacích. Představenstvo vypracováním zprávy splnilo zákonnou povinnost vyplývající z příslušného ustanovení zákona o obchodních korporacích pro případ, kdy nebyla mezi ovládající a ovládanou osobou uzavřena pro rok 2014 ovládací smlouva. Vzhledem k tomu, že společnost má jediného akcionáře, podléhá zpráva přezkoumání statutárním auditorem a schválení Radou Zlínského kraje pověřené výkonem akcionářských práv.

Zpráva představenstva o vztazích mezi ovládající a ovládanými osobami za účetní období 2014 byla vypracována podle ustanovení § 82 a násl. zákona o obchodních korporacích. Představenstvo vypracováním zprávy splnilo zákonnou povinnost vyplývající z příslušného ustanovení zákona o obchodních korporacích pro případ, kdy nebyla mezi ovládající a ovládanou osobou uzavřena pro rok 2014 ovládací smlouva. Vzhledem k tomu, že společnost má jediného akcionáře, podléhá zpráva přezkoumání statutárním auditorem a schválení Radou Zlínského kraje pověřené výkonem akcionářských práv.

Ovládající osobou ve smyslu § 74 odst. 1 zákona o obchodních korporacích a jediným akcionářem je Zlínský kraj, třída Tomáš Bati 21, 761 90 Zlín, IČ 708 91 320. Podíl Zlínského kraje jako jediného akcionáře společnosti na základním kapitálu společnosti představuje 100%. Působnost jediného akcionáře společnosti vykonává Rada Zlínského kraje. Rada Zlínského kraje rozhoduje ve věcech kraje jako jediného akcionáře podle § 59 odst. 1 písm. j) zákona o krajích.

Ovládanou osobou ve smyslu § 74 odst. 1 zákona o obchodních korporacích je Uherskohradišťská nemocnice a. s., J. E. Purkyně 365, 686 68 Uherské Hradiště, IČ 276 60 915, zapsaná v obchodním rejstříku vedeném Krajským soudem v Brně, oddíl B, vložka 4420. Úlohou ovládané osoby je poskytování zdravotních služeb v souladu s koncepcí zajišťování a rozvoje zdravotních služeb v rámci Zlínského kraje.

Zpráva představenstva o vztazích mezi ovládající a ovládanými osobami za účetní období 2014 je jako příloha výroční zprávy společnosti umístěna ve sbírce listin obchodního rejstříku vedené Krajským soudem v Brně.

XVII. ZPRÁVA O PODNIKATELSKÉ ČINNOSTI SPOLEČNOSTI A O STAVU JEJÍHO MAJETKU

Podnikatelská činnost společnosti se v období roku 2014 soustředila na poskytování ambulantní a lůžkové, základní a specializované, diagnostické, léčebné, preventivní a lékárenské péče a další služby související s poskytováním zdravotní péče. K zajištění provozu a podpůrných činností společnost provozovala řadu řemeslných živností, např. nakládání s odpady, truhlářství, vodoinstalatérství nebo dopravu. V roce 2014 se podařilo udržet nastolený vývojový trend a hospodaření společnosti skončilo v kladných číslech. Hlavní příjmovou kapitolu tvořily tržby od VZP a ostatních zdravotních pojišťoven, tržby za zboží (krev, plazma) a tržby z výkonů dopravní zdravotní služby. Po přidělu do rezervního fondu tvoří nerozdělený zisk 8 930 034 Kč



Rok 2014 možno považovat za přelomový. Došlo k otevření centrálního objektu chirurgických oborů, a tato stavba se stala největší investicí do zdravotnictví za posledních 10 let v rámci Zlínského kraje.

Z hlediska finančního bylo proinvestováno 410 mil. Kč do stavby a další desítky milionů do vybavení přístroji a inventářem.

Na straně nákladů došlo ke zvýšení spotřeby materiálu oproti plánu o téměř 20 mil. Kč. Tato částka zahrnuje vybavení centrálního objektu zařízením a přístroji do 20 tis. Kč. Pozitivní byl pokles výdajů na opravy a díky mírné zimě i nízké náklady na energii.

Na straně výnosů plán nepočítal s kompenzací poplatků za hospitalizace. Dařilo se navyšovat tržby za realizaci plazmy, krevních derivátů a také výnosů z nájemného a bonusů. Výrazný procentuální nárůst zaznamenaly výnosy z výrobků vlastní kuchyně. Zvýšení tržeb zaznamenala také lékárna. Dařilo se realizovat recepty z ambulancí a také díky nevybíráni regulačního poplatku se podařilo přitáhnout klienty z okolí. Vyšší obrát byl však vykoupěn snížením marže a to v důsledku obecného poklesu cen v léčivech a také již zmíněným odpuštěným poplatkům.

Pohledávky odpovídaly průměrné době inkasa. Krátkodobý finanční majetek sice poklesl, ale na straně pasiv nedošlo, i přes pořízení majetku a vybavení, k čerpání střednědobého úvěru na vybavení.

Ukazatelé finanční analýzy vykazovaly příznivé hodnoty. Kladný hospodářský výsledek měl pozitivní dopad do rentability. Z důvodu nečerpání úvěru na vybavení centrálního objektu došlo oproti plánu k mírnému zhoršení ukazatelů likvidity a výše pracovního kapitálu. Stále však oba ukazatele dosahovaly v rámci oboru nadprůměrných hodnot.

Resumé:

- Předběžné náklady společnosti k datu 31.12.2014 dosáhly výše 1 066 230 tis. Kč, což je 104 % ročního finančního plánu
- Spotřeba materiálu – čerpání 108 %
- Spotřeba energie – čerpání 92 %
- Prodané zboží – čerpání 118 %
- Opravy a udržování – čerpání 95 %
- Služby – čerpání 97 %
- Mzdové náklady – čerpání 102 %
- Ostatní provozní náklady – čerpání 148 %
- Prodaný materiál – čerpání 115 %
- Odpisy majetku – čerpání 90 %
- Výnosy společnosti k datu 31.12.2014 dosáhly 183 814 tis. Kč, což je 105 % z finančního plánu
- Tržby za prodané zboží – plnění 111 %
- Tržby z prodeje služeb – plnění 103 %
- Aktivace materiálu a zboží – plnění 114 %
- Tržby z prodeje materiálu – plnění 109 %
- Ostatní provozní výnosy – plnění 122 %
- Nehmotné investice – čerpání 25 %
- Stavební investice – čerpání 53 %
- Strojní investice – čerpání 100 %

V roce 2015 společnost zvažuje vytvoření investičního fondu, do kterého budou převedeny prostředky nerozděleného zisku za rok 2013 a 2014.

Kolektiv zaměstnanců se podařilo stabilizovat co do kvantity i kvality, a to především díky trvalému prohlubování a zvyšování kvalifikace, zavedení systému výběrových řízení na vedoucích funkcích a otevřené komunikaci TOP managementu.

Pozornost byla věnována poskytované zdravotní péči, akreditaci odborných laboratoří a zdokonalování systému hodnocení zaměstnanců a získávání informací jako zpětné vazby od pacientů pomocí dotazníkové metody.

XVIII. NÁVRH NA ROZDĚLENÍ ZISKU



NÁVRH NA ROZDĚLENÍ ZISKU rok 2013 a 2014

Návrh na rozdělení zisku předkládaný představenstvem společnosti v souladu s ustanovením § 435, odst. 4 zákona č. 90/2012 Sb. o obchodních korporacích a čl. 11.2 stanov společnosti o přidělu do rezervního fondu:

Zisk vytvořený v roce 2013	4 130 966,86 Kč
Příděl do rezervního fondu 2013	206 548,34 Kč
<u>Nerozdělený zisk 2013</u>	3 924 418,52 Kč
Zisk vytvořený v roce 2014	9 400 035,95 Kč
Příděl do rezervního fondu 2014	470 001,80 Kč
<u>Nerozdělený zisk 2014</u>	8 930 034,15 Kč
Nerozdělený zisk 2013 + 2014	12 854 452,67 Kč

**Zpráva nezávislého auditora
o ověření výroční zprávy a zprávy o vztazích mezi propojenými osobami za rok 2014
Uherskohradištská nemocnice a.s., Uherské Hradiště
IČO: 276 60 915**

Zpráva je určena statutárnímu orgánu společnosti. Ověření jménem auditorské společnosti provedl Ing. Štěpán Gregor (oprávnění KAČR č. 2136).

Zpráva o účetní závěrce. Provedli jsme audit účetní závěrky společnosti za rok 2014. Na základě provedeného auditu jsme dne 28. dubna 2015 vydali zprávu auditora s tímto výrokem:

Výrok auditora. Podle našeho názoru účetní závěrka podává věrný a poctivý obraz aktiv a pasiv společnosti k 31. 12. 2014 a nákladů a výnosů a výsledku jejího hospodaření za rok končící k tomuto datu v souladu s českými účetními předpisy.

Zpráva o výroční zprávě. Ověřili jsme též soulad výroční zprávy společnosti k 31. 12. 2014 s účetní závěrkou, která je obsažena v této výroční zprávě. Za správnost výroční zprávy je zodpovědný statutární orgán společnosti. Naším úkolem je vydat na základě provedeného ověření výrok o souladu výroční zprávy s účetní závěrkou.

Ověření jsme provedli v souladu s mezinárodními auditorskými standardy a souvisejícími aplikačními doložkami Komory auditorů České republiky. Tyto standardy vyžadují, aby auditor naplánoval a provedl ověření tak, aby získal přiměřenou jistotu, že informace obsažené ve výroční zprávě, které popisují skutečnosti, jež jsou též předmětem zobrazení v účetní závěrce, jsou ve všech významných (materiálních) ohledech v souladu s příslušnou účetní závěrkou. Jsme přesvědčeni, že provedené ověření poskytuje přiměřený podklad pro vyjádření výroku auditora.

Podle našeho názoru jsou informace uvedené ve výroční zprávě společnosti k 31. 12. 2014 ve všech významných (materiálních) ohledech v souladu s výše uvedenou účetní závěrkou.

Zpráva o zprávě o vztazích mezi propojenými osobami. Ověřili jsme věcnou správnost údajů uvedených ve zprávě o vztazích mezi propojenými osobami společnosti za rok končící 31. 12. 2014. Za sestavení této zprávy o vztazích je odpovědný statutární orgán společnosti. Naším úkolem je vydat na základě provedeného ověření stanovisko k této zprávě o vztazích.

Ověření jsme provedli v souladu s Auditorským standardem č. 56 Komory auditorů České republiky. Tento standard vyžaduje, abychom plánovali a provedli ověření s cílem získat omezenou jistotu, že zpráva o vztazích neobsahuje významné (materiální) věcné nesprávnosti. Ověření je omezeno především na dotazování pracovníků společnosti a na analytické postupy a výběrovým způsobem provedené prověření věcné správnosti údajů. Proto toto ověření poskytuje nižší stupeň jistoty než audit. Audit jsme neprováděli, a proto nevyjadřujeme výrok auditora.

Při našem ověření jsme nezjistili žádné skutečnosti, které by nás vedly k domněnce, že zpráva o vztazích mezi propojenými osobami společnosti za rok končící 31. 12. 2014 obsahuje významné (materiální) věcné nesprávnosti.

V Brně dne 25. května 2015

Podpis auditora:



s.r.o.
Koliště 1965/13a, 602 00 BRNO
TOP AUDITING, s.r.o.

Oprávnění Komory auditorů České republiky č. 47
Licencia Úradu pre dohľad nad výkonom auditu č. 007
Znalecký ústav (MSP ČR 63/97-00D)

**Zpráva nezávislého auditora
o ověření účetní závěrky za rok 2014
Uherskohradišťská nemocnice a.s., Uherské Hradiště
IČO: 276 60 915**

Zpráva je určena statutárnímu orgánu společnosti. Provedli jsme audit přiložené účetní závěrky společnosti, která se skládá z rozvahy k 31. 12. 2014, výkazu zisku a ztráty, přehledu o změnách vlastního kapitálu a přehledu o peněžních tocích za rok končící k tomuto datu a přílohy této účetní závěrky, která obsahuje popis použitých podstatných účetních metod a další vysvětlující informace. Údaje o společnosti jsou uvedeny v příloze této účetní závěrky. Audit jménem auditorské společnosti provedl Ing. Štěpán Gregor (oprávnění KAČR č. 2136).

Odpovědnost statutárního orgánu účetní jednotky za účetní závěrku. Statutární orgán společnosti je odpovědný za sestavení účetní závěrky, která podává věrný a poctivý obraz v souladu s českými účetními předpisy, a za takový vnitřní kontrolní systém, který považuje za nezbytný pro sestavení účetní závěrky tak, aby neobsahovala významné (materiální) nesprávnosti způsobené podvodem nebo chybou.

Odpovědnost auditora. Naši odpovědností je vyjádřit na základě našeho auditu výrok k této účetní závěrce. Audit jsme provedli v souladu se zákonem o auditorech, mezinárodními auditorskými standardy a souvisejícími aplikačními doložkami Komory auditorů České republiky. V souladu s těmito předpisy jsme povinni dodržovat etické požadavky a naplánovat a provést audit tak, abychom získali přiměřenou jistotu, že účetní závěrka neobsahuje významné (materiální) nesprávnosti.

Audit zahrnuje provedení auditorských postupů k získání důkazních informací o částkách a údajích zveřejněných v účetní závěrce. Výběr postupů závisí na úsudku auditora, zahrnujícím i vyhodnocení rizik významné (materiální) nesprávnosti údajů uvedených v účetní závěrce způsobené podvodem nebo chybou. Při vyhodnocování těchto rizik auditor posoudí vnitřní kontrolní systém relevantní pro sestavení účetní závěrky podávající věrný a poctivý obraz. Cílem tohoto posouzení je navrhnout vhodné auditorské postupy, nikoli vyjádřit se k účinnosti vnitřního kontrolního systému účetní jednotky. Audit též zahrnuje posouzení vhodnosti použitých účetních metod, přiměřenosti účetních odhadů provedených vedením i posouzení celkové prezentace účetní závěrky. Jsme přesvědčeni, že důkazní informace, které jsme získali, poskytují dostatečný a vhodný základ pro vyjádření našeho výroku.

Výrok auditora. Podle našeho názoru účetní závěrka podává věrný a poctivý obraz aktiv a pasiv společnosti k 31. 12. 2014 a nákladů a výnosů a výsledku jejího hospodaření za rok končící k tomuto datu v souladu s českými účetními předpisy.

V Brně dne 28. dubna 2015

Podpis auditora:



TOP AUDITING, s.r.o.

Oprávnění Komory auditorů České republiky č. 47
Licencia Úradu pre dohľad nad výkonom auditu č. 007
Znalecký ústav (MSP ČR 63/97-OOD)