



VÝROČNÍ ZPRÁVA 2010

VÝROČNÍ ZPRÁVA

2010



nemocnice a.s. Uherskohradištská
Uherskohradištská nemocnice a.s.

nemocnice a.s.

Uherskohradištská nemocnice a.s.

Uherskohradištská nemocnice a.s.

Uherskohradištská nemocnice a.s.

Uherskohra
Uherskohradištská nemocnice

Fotografie na titulní straně

| Funkcionalistický pavilon od brněnského architekta A. Liebschera, postavený v roce 1939 a zrekonstruovaný v roce 2004



Antonín Karásek

Úvodní slovo předsedy představenstva

Dámy a pánové,

Mám tu čest již pátým rokem hodnotit celoroční výsledky naší nemocnice, tentokrát v roce 2010.

Společným úsilím jsme dokázali našim spoluobčanům nabídnout výrazně vyšší kvalitu jak diagnostiky, tak terapie. Jistě máme všichni radost, že se na nás obracejí stále větší zástupy potřebných, tj. pacientů. Fakt, že léčíme víc a kvalitněji přetlumočily lakonicky pojišťovny do řeči peněz. Navýšily naší nemocnici paušální platbu. Díky tomu jsme byli schopni vynaložit větší prostředky jak do vybavení, či kvality zdravotnického materiálu, tak do odměn.

Výroční zpráva, kterou Vám představenstvo předkládá, je toho podrobným svědkem.

Uherské Hradiště 9. května 2011

A handwritten signature in blue ink, appearing to read 'Antonín Karásek'. The signature is fluid and cursive, with a long horizontal stroke at the end.

MUDr. Antonín Karásek, předseda představenstva

Obsah

Úvodní slovo předsedy představenstva.....	3
Obsah.....	4
Charakteristika společnosti.....	5
Základní údaje o společnosti	5
Předmět podnikání společnosti.....	6
Struktura akcionářů.....	6
Základní kapitál.....	6
Představenstvo a management společnosti	6
Dozorčí rada	7
Historie společnosti	10
Současnost společnosti.....	12
Základní údaje	12
Činnost v odděleních a odborných ambulancích	12
Operační obory	12
Interní obory.....	15
Základní statistické údaje o chodu nemocnice za rok 2010.....	20
Péče o kvalitu	20
Ochrana životního prostředí	21
Majetkové vztahy	22
Ostatní informace dle §21 zákona o účetnictví	22
Strategie společnosti do budoucnosti	23
Oblast zdravotnictví	23
Oblast ekonomického řízení a řízení lidských zdrojů	23
Oblast hospodářskotechnické správy a investic	23
Ekonomika společnosti.....	24
Hospodaření společnosti	24
Ekonomika společnosti v datech	25
Zkrácená rozvaha k 31. 12.	25
Zkrácený výkaz zisku a ztráty k 31. 12. (v tis. Kč)	26
Meziroční srovnání nákladů	27
Meziroční srovnání výnosů	28
Lidské zdroje	29
Osobnostní rozvoj a vzdělávání zaměstnanců	29
Publikační a přednášková činnost zaměstnanců	29
Personální práce v datech	31

Charakteristika společnosti

Zdravotní politika společnosti vychází z orientace na spokojeného pacienta, z nabídky dobře vykonávané práce, spolehlivosti personálu, solidnosti osobního přístupu k pacientovi a záruky za provedené zdravotnické výkony. Kvalita léčebné péče a spokojenost pacientů je hlavním posláním práce lékařů, zdravotníků a dalších zaměstnanců.

Společnost zajišťuje ambulantní a lůžkovou péči v základních a specializovaných oborech. V současné době má k dispozici 680 lůžek, léčí na 22 odděleních a ve 40 ambulancích. Ročně ošetří přibližně 280 tisíc pacientů a 25 tisíc z nich hospitalizuje na lůžkových odděleních. O zdraví pacientů se stará přes 1200 zaměstnanců.

Více než 160 tisícům obyvatel z regionu a okrajových oblastí okresu Hodonín poskytuje společnost rovněž lékárenské a další služby související se zdravotní péčí.

Společnost ke spokojenosti svých klientů nabízí rovněž celou řadu nadstandardních služeb. Jmenujme jen namátkou preventivní mamografická a sonografická vyšetření, ortopedické, chirurgické a urologické zákroky, ošetření očí laserem, vyšetření a očkování v oblasti cestovní medicíny, ošetření kloubů rázovou vlnou, rehabilitační péči či celé spektrum laboratorních vyšetření.

V souvislosti s aktivitami společnosti, které překračují hranice regionu, lze poukázat na provoz Centra pro laparoskopické řešení kýly a očního školicího centra COMICS. Nemocnice je rovněž regionálním leaderem v moderní laparoskopické chirurgické, gynekologické a zejména urologické operativě. V oblasti diagnostiky nemocnice disponuje pracovištěm magnetické rezonance a pracovištěm SPECT/CT.

Díky mimořádně vstřícnému přístupu při péči o nejmenší pacienty je společnost certifikována jako Baby Friendly Hospital – nemocnice přátelská dětem.

Základní údaje o společnosti

Uherskohradištská nemocnice a. s. je akciová společnost, která vznikla 22. 9. 2005 a sídlí v Uherském Hradišti, J. E. Purkyně 365, Česká republika, IČ 27660915, DIČ CZ27660915. Společnost je zapsána v obchodním rejstříku, vedeném Krajským soudem v Brně oddíl B, vložka 4420. Hlavním předmětem činnosti společnosti je poskytování zdravotnických služeb, které společnost začala poskytovat až od okamžiku vkladu podniku (dřívější příspěvkové organizace Nemocnice s poliklinikou Uherské Hradiště, p. o.), tj. k datu 1. 1. 2006.

Kontakt na společnost

Uherskohradištská nemocnice a. s.
J. E. Purkyně 365
686 68 Uherské Hradiště
IČ 276 60 915
Telefon: 572 529 111, fax: 572 553 480
E-mail: nemuh@nemuh.cz
Internet: www.nemuh.cz
ID datové schránky: ytjgs2t

Kontakt na zakladatele

Zlínský kraj
třída Tomáš Bati 21
761 90 Zlín
IČ 708 91 320
Telefon: 577 043 111, fax: 577 043 202
E-mail: podatelna@kr-zlinsky.cz
Internet: www.kr-zlinsky.cz
ID datové schránky: scsbwku



Předmět podnikání společnosti

Předmětem podnikání společnosti je zejména **poskytování ambulantní a lůžkové, základní a specializované, diagnostické, léčebné, preventivní a lékařské péče a dalších služeb souvisejících s poskytováním zdravotní péče v souladu s platnou právní úpravou**. K zajištění provozu má společnost i další předměty podnikání:

- truhlářství, podlahářství,
- podnikání v oblasti nakládání s nebezpečnými odpady,
- vodoinstalatérství, topenářství,
- silniční motorová doprava nákladní vnitrostátní a mezinárodní do celkové hmotnosti 3,5 t včetně,
- výroba, obchod a služby neuvedené v přílohách 1 – 3 živnostenského zákona.

Struktura akcionářů

Jediným akcionářem společnosti je Zlínský kraj, třída Tomáše Bati 21, 761 90 Zlín, identifikační číslo 708 91 320. Výkonem působnosti valné hromady byla jediným akcionářem pověřena Rada Zlínského kraje.

Základní kapitál

Rozhodnutím valné hromady byl k 21. 12. 2010 zvýšen základní kapitál společnosti nepeněžitým vkladem na 387 900 000,- Kč (slovy: tři sta osmdesát sedm milionů devět set tisíc korun českých) a je rozdělen na 385 ks kmenových akcií na jméno o jmenovité hodnotě 1 000 000,- Kč vydaných v listinné podobě a 29 ks kmenových akcií na jméno o jmenovité hodnotě 100 000,- vydaných v listinné podobě. Veškerá práva spojená s kmenovou akcií na jméno vymezují stanovy společnosti.

Představenstvo a management společnosti

Představenstvo společnosti je trojčlenné. Valnou hromadou byli zvoleni **MUDr. Antonín Karásek** (předseda představenstva), dále **Ing. Pavel Lečbych** a **Ing. Svatava Mazurková**. Funkce v představenstvu jsou kumulované s funkcemi vrcholového managementu organizace. MUDr. Antonín Karásek zastává funkci ředitele nemocnice, Ing. Pavel Lečbych funkci náměstka pro hospodářsko technickou správu a Ing. Svatava Mazurková funkci náměstkyně pro ekonomiku. Dalšími členy vrcholového managementu organizace byli **MUDr. Yvona Ptošzková**, náměstkyně pro léčebnou a preventivní péči, kterou od dubna vystřídalala **Andrea Brucknerová** a **Zdenka Vážanová**, hlavní sestra.



| Pavel Lečbych



| Svatava Mazurková



Yvona Ptoszková

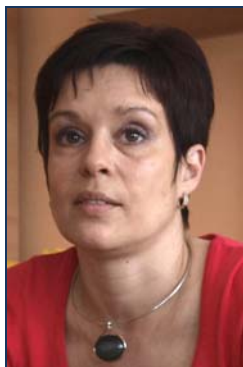

Andrea Brucknerová



Zdenka Vážanová

Dozorčí rada

Podle stanov společnosti je dozorčí rada devítičlenná, přičemž dvě třetiny členů dozorčí rady volí valná hromada a jednu třetinu zaměstnanci společnosti.

V měsíci lednu 2010 pracovala devítičlenná dozorčí rada ve složení:

Členové dozorčí rady volení valnou hromadou

Ing. Ladislav Kryštof

Ing. Jiří Bršlica

MUDr. Petr Bezruč

Ing. Pavel Botek

Ing. Miroslav Hladík

Květoslav Tichavský

Členové volení zaměstnanci společnosti

MUDr. Jan Uhýrek

Květoslava Elisová

Alena Sabaková

Lednová valná hromada odvolala dozorčí radu, rozhodla o úpravě stanov, o zvýšení počtu členů dozorčí rady na dvanáct a zvolila nové členy.

Od 1. 2. 2010 pracovala dozorčí rada ve složení:

Členové dozorčí rady volení valnou hromadou

Ing. Ladislav Kryštof

Ing. Hana Přileská

Květoslav Tichavský

Ing. Miroslav Hladík

Mgr. Petr Gazdík

Mgr. Petr Kořenek

JUDr. Josef Čejka

Ing. Petr Hradecký

Členové volení zaměstnanci společnosti

MUDr. Jan Uhýrek

Květoslava Elisová (do 10/2010)

Alena Sabaková (do 10/2010)

Alena Tvrdoňová (od 04/2010)

Jitka Mahdalíková (od 11/2010)

Marcela Novotná (od 11/2010)

Vzhledem k tomu, že v měsíci říjnu vypršelo čtyřleté funkční období Aleně Sabakové, Květoslavě Elisové a MUDr. Janu Uhýrkovi, byli v nových volbách, jako zástupci zaměstnanců zvoleni Jitka Mahdalíková, Marcela Novotná a opakovaně MUDr. Jan Uhýrek.

Funkci předsedy dozorčí rady vykonával po celý rok 2010 Ing. Ladislav Kryštof.

Členové dozorčí rady v roce 2010



Ladislav Kryštof



Jiří Bršlica



Petr Bezruč



Pavel Botek



Miroslav Hladík



Květoslav Tichavský



Hana Přileská



Petr Gazdík



Petr Kořenek



Josef Čejka



Petr Hradecký

Členové volení zaměstnanci společnosti



| Jan Uhýrek



| Květoslava Elisová



| Alena Sabaková



| Alena Tvrdoňová



| Jitka Mahdalíková



| Marcela Novotná

Historie společnosti

Nemocnice byla v Uherském Hradišti založena v roce 1834. V roce 1856 byla prohlášena za ústav veřejný a všeobecný. Postupem doby však svými rozměry a zařízením nestačil, a proto již v roce 1876 zahájilo obecní zastupitelstvo jednání o novostavbě řádné nemocnice.

Za první světové války vznikla v Uherském Hradišti zdravotní stanice pro evakuované z východního bojiště. Kromě patnácti obytných budov pro běžence a příslušných administrativních a provozních objektů měla stanice vlastní nemocnici. Tvořily ji chirurgický pavilon, takzvaný kamenný pavilon pro vnitřní choroby, dva dřevěné pavilony pro tyfus a úplavici, dvě menší izolované budovy pro zvláště nakažlivé infekční případy a hospodářské budovy. Po skončení války se město ucházelo o budovy stanice pro plánovanou moderní okresní nemocnici.



Zemská nemocnice v roce 1924



MUDr. František Kudláč

V březnu 1923 postoupilo ministerstvo vnitra zemi Moravskoslezské na 10 let zdarma nemocniční budovy zdravotní stanice pro vybudování nové nemocnice. Po opravných pracích, instalaci sterilizačního zařízení, doplnění inventáře, ložního a osobního prádla, zahájila Zemská nemocnice 15. ledna 1924 provoz. Prvním primářem a ředitelem byl odborný asistent brněnské chirurgické kliniky MUDr. František Kudláč. Za půl roku přijala 3000 pacientů a bylo nutné uvažovat o jejím rozšíření a modernizaci. V roce 1925 byl otevřen primariát pro nemoci vnitřní a infekční, v roce 1928 pavilon pro interní oddělení. O prosekturu a oddělení sérologického a bakteriologického výzkumu se nemocnice rozrostla v roce 1930. Po pěti letech výstavby byl v roce 1937 otevřen nový infekční pavilón, další rozvoj nemocnice však citelně ovlivnila II. světová válka. Po jejím skončení nemocnice začala postupně zřizovat další oddělení.



Vjezd do nemocnice – sanitka tažená koňmi, 1934

K významným mezníkům poválečného období patřil vznik dermatologicko-venerologického oddělení v roce 1947. V tomtéž roce zahájila provoz i ortopedické oddělení. Od roku 1953 začala pracovat onkologická poradna a nemocnice zahájila odběr krve od dárců uzavřeným systémem. Pro nemocnici byl důležitý rok 1954 tím, že vznikla nemocniční lékárna, byla dokončena přístavba ambulantního

Uherskohradištská nemocnice a. s.

a operačního traktu k lůžkové části ortopedie, vzniklo samostatné infekční oddělení, oddělení tuberkulózy a respiračních onemocnění a také ústřední laboratoř, nynější oddělení klinické biochemie.

Koncem roku 1953 byl pověřen MUDr. Emanuel Tihon, internista Baťovy nemocnice ve Zlíně, založením lůžkového oddělení tuberkulózy a respiračních nemocí (TRN), které bylo otevřeno v únoru 1954. Postupem let došlo k rozvoji bronchologie, funkční diagnostiky a alergologie. V roce 1973 se primář MUDr. Tihon stal krajským odborníkem oboru TRN a v roce 1975 hlavním odborníkem České republiky.



Nemocniční zřízení v době první republiky



Chirurgický pavilon v roce 1934

Nový pavilon tuberkulózy a respiračních nemocí byl dostavěn v roce 1976. První ultrazvukový přístroj byl prořízen v roce 1982 pro III. internu k vyšetření vnitřních orgánů a o rok později zahájilo provoz v nových prostorách oddělení nukleární medicíny. V roce 1989 vzniklo samostatné urologické oddělení a od roku 1991 začalo pracovat dialyzační středisko.

Prvního května 1992 byl zahájen provoz počítačového tomografu na radiodiagnostickém oddělení. V roce 1993 začala nemocnice budovat nemocniční informační systém, první část byla zprovozněna v roce 1994 a od roku 1996 začal systém fungovat kompletně.

V roce 1998 bylo otevřeno rekonstruované hematologicko-transfuzní oddělení. Významnou událostí roku 2002 se stala modernizace operačních sálů chirurgického oddělení, k nimž přibyl trakt centrální sterilizace. Rozsáhlou rekonstrukci izolačního pavilonu, do něhož se přestěhovala dialýza, infekční a dětské oddělení, dokončila nemocnice v roce 2004. Současně skončila i modernizace pavilonu oddělení nukleární medicíny. V roce 2004 nemocnice uvedla do provozu modernější spirální počítačový tomograf.



Sluneční lázně v prostoru dnešní ortopedie, 1934

Zakladatelskou listinou ze dne 31. 8. 2005 byla Zlínským krajem, jako jediným zakladatelem, založena Uherskohradištská nemocnice a. s. Zápis do Obchodního rejstříku byl proveden 22. září 2005. Nemocnice s poliklinikou ukončila k 31. 12. 2005 činnost jako příspěvková organizace.

V roce 2006 došlo ke komplexní digitalizaci rentgenových pracovišť a jejich zapojení do systému PACS, kterou Uherskohradištská nemocnice a. s. provedla jako první ve Zlínském kraji a jako jedna z prvních nemocnic v ČR. Na tuto průkopnickou činnost později navázaly některá další zdravotnická zařízení ve Zlínském kraji. Více informací, nejenom o historii nemocnice, je dostupných na www.nemuh.cz

Současnost společnosti

Základní údaje

Částky uvedeny v tis. Kč	rok 2008	rok 2009	rok 2010
Nehmotný majetek (netto)	891	329	223
Hmotný majetek (netto)	195 237	200 757	450 100
Náklady celkem	851 200	926 022	1 009 203
Výnosy celkem	864 400	935 687	1 009 268
Výsledek hospodaření za účetní období	13 199	9 665	65
Výsledek hospodaření před zdaněním	13 199	9 715	29 873
Přepočtený počet zaměstnanců	1 164	1 184	1 217
Počet lůžek celkem [ks]	737	703	680
Počet ošetřených pacientů	371 780	415 268	278 051*
Průměrná ošetrovací doba na lůžku [dny]	6,4	6,5	6,0
Přijaté dary	3 290	3 195	2 079
Dotace Zlínského kraje	0	0	100
Dotace ostatní	13 582	1 361	6 422

* pokles oproti roku 2009 je způsoben změnou v metodice výkaznictví ambulantně ošetřených pacientů

Činnost v odděleních a odborných ambulancích

Operační obory

Chirurgické oddělení (prim. MUDr. Petr Kavalec)

Chirurgické oddělení je jedním z největších oddělení nemocnice. K operačním výkonům má k dispozici 3 kvalitně vybavené operační sály. V operativě se zaměřuje na GIT trakt, žlučové cesty, cévní chirurgii a operace prsů. Velká část operačních výkonů je prováděna miniinvazivně - laparoskopicky. Oddělení provozuje Centrum pro laparoskopické řešení kýly, jehož služby vyhledávají pacienti z širokého okolí. Mezi další prováděné výkony patří miniinvazivní výkony v hrudní oblasti ve spolupráci s plicním oddělením, implantace A-V shuntů dialyzovaným pacientům nebo operace štítné žlázy. V oblasti traumatologie se provádějí osteosyntézy prakticky celého skeletu mimo páteře a pánve. V ambulantní části je provozována všeobecná a traumatologická ambulance. V rámci provozu chirurgické ambulance pracuje také celá řada poraden, mezi které patří kýlní, cévní, dětská, onkochirurgická a stomická poradna nebo poradna pro chronické rány.

V roce 2010 se zvýšil počet laparoskopických operací střeva včetně hemoroidů dle Longa s kladnými ohlasy na pooperační průběh od pacientů.

Ortopedické oddělení (prim. MUDr. Lubomír Paštika)

Ortopedické oddělení poskytuje kompletní léčebně – preventivní péči pro pacienty, od novorozenců po dospělé. Do spektra poskytované péče patří traumatologie, rekonstrukční chirurgie pohybového aparátu, screening vrozených vad u dětí, sledování a léčba revmatických onemocnění atd. Operativu na ortopedickém oddělení tvoří převážně totální endoprotézy kolenních a kyčelních kloubů, rekonstrukční chirurgie vrozených vad, onkologická chirurgie a miniinvazivní artoskopické operace.

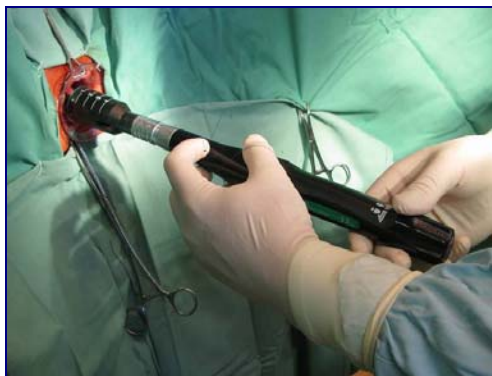

Operace hemoroidů metodou dle Longa



Operace šedého zákalu

Urologické oddělení (prim. MUDr. David Ondra)

poskytuje komplexní diagnostiku a léčbu urologických onemocnění s využitím nejnovějších metod a léčebných preparátů. Diagnostikuje choroby močového ústrojí, mužských pohlavních orgánů, retroperitonea, zejména záněty, konkrementy, tumory, onemocnění prostaty a mužských pohlavních cest. V roce 2010 došlo k dalšímu rozvoji metod uretroplastik, standardizaci laparoskopických operací včetně pyeloplastik a onkologické operativy. Dále se rozvíjela flexibilní endoskopická operativa vč. ureteroskopie a retrográdní nefroskopie. Oddělení provozuje urologickou, urodynamickou ambulanci a v omezeném režimu také speciální vyšetřovnu pro LERV - metoda drcení konkrementů rázovou vlnou. Během roku pokračovala studie NEPTUN I., která testuje novou kombinaci léčiv při onemocnění BHP a hyperaktivního močového měchýře.

Porodnicko gynekologické oddělení (prim. MUDr. Jiří Březina)

Porodnicko gynekologické oddělení provozuje kromě lůžkové části i celou řadu odborných ambulancí, mezi které patří např. ambulance pro urogynekologii, dětskou gynekologii, patologické těhotenství, klimaktérium a poruchy menstruace. Gynekologická část oddělení poskytuje komplexní konzervativní i chirurgickou léčbu gynekologických onemocnění za použití moderních miniinvazivních laparoskopických metod. Porodnická část oddělení nabízí široké spektrum alternativních způsobů porodu, samozřejmě je přítomnost otce u porodu a pokoje v uspořádání *rooming in*. Oddělení disponuje nově vybudovaným porodnicko gynekologickým pavilonem, který splňuje nejnáročnější požadavky na kvalitu medicínské péče i na kvalitu ubytovacích služeb pro pacientky. V roce 2010 se zde narodilo první miminko v ČR.

ORL oddělení (prim. MUDr. Bohumír Popelář)

Poskytuje kompletní konzervativní i operační mikrochirurgickou léčbu všem pacientům Zlínského regionu. Ambulantní část se věnuje komplexní diagnostice onemocnění uší, nosu, krku a hrtanu. Zajišťuje péči pro celou spádovou oblast regionu. Operativa oddělení je zaměřena na operace uší, nosu, krku a hrtanu, mnohé operace probíhají metodami mikrochirurgie.

Oční oddělení (prim. MUDr. Vít Kremr)

Péči svým pacientům poskytuje v odborné ambulanci, kde se nachází také glaukomová a vitreoretinální poradna. Provádí kompletní operativu předního segmentu oka včetně transplantace rohovky a disponuje moderní technikou. Pacienti mají možnost podrobit se řadě moderních diagnostických vyšetření, mezi které patří vyšetření zorného pole počítačovým perimetrem a sítnicovým tomografem nebo vyšetření očního pozadí nejmodernějším typem fundus kamery. Oddělení provozuje školicí středisko očních chirurgů COMICS.



Využití přístroje Blanketrol III v praxi



3. 9. 2010 – uvedení lůžek DIP do provozu

Anesteziologicko – resuscitační oddělení (prim. MUDr. Irena Šnajdrová)

Poskytuje péči pacientům, kterým hrozí nebo již nastalo selhání jedné ze základních životních funkcí. Péče o tyto těžké pacienty klade velké nároky na lékaře i sestry. Nejčastějšími problémy, které ARO řeší, jsou poruchy dýchání, krevního oběhu, vědomí, rozvrat vnitřního metabolismu a polytraumata. Bez lékařů ARO a moderního technického vybavení by pacienti s těmito potížemi pravděpodobně nepřežili.

Pacientům, kteří prodělali resuscitaci po zástavě oběhu, poskytuje ARO léčbu chladem, jež podle světových odborníků na intenzivní medicínu výrazně snižuje riziko mozkové ischemie. Zavedení této moderní metody bylo umožněno zakoupením špičkového přístroje Blanketrol III pro řízení tělesné teploty pacienta.

V září 2010 bylo uvedeno do provozu nové pracoviště s deseti lůžky dlouhodobé intenzivní péče – DIP. Tato lůžka by měla výrazně odlehčit anesteziologicko resuscitačnímu oddělení a mnohdy zaplněným jednotkám intenzivní péče. Pracoviště se nachází v pavilonu č. 11 v těsné blízkosti interní JIP a doposud se jedná o jediné pracoviště tohoto druhu ve Zlínském kraji.

Oddělení rehabilitační a fyzikální medicíny (prim. MUDr. Zdenka Sedláčková)

Lůžková část věnuje péči pacientům s poúrazovými a pooperačními stavy, nápravě pohybového aparátu, neurologických a vrozených vad. Poskytuje včasnou léčebnou rehabilitaci pacientům po implantaci endoprotéz váhonosných kloubů, po traumatech, amputacích a pacientům s neurologickými diagnózami.

Koncem roku byl zakoupen nový přístroj „Extremiter“, který slouží k léčbě poruch prokrvení, vážnoucí a zhoršenou výživu končetin apod.

Fyzioterapeuti využívají pro poskytování péče širokou škálu terapeutických metod, např. manuální techniky mobilizace páteře a periferních kloubů, reflexní terapie, senzomotorické stimulační cvičení na labilních plochách, trakce apod.



Extremiter slouží k léčbě poruch prokrvení

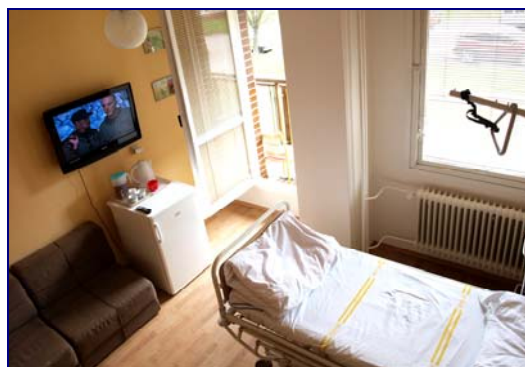

Nadstandardní pokoj interního oddělení

Interní obory

Interní oddělení (prim. MUDr. Stanislav Zemek)

Interní oddělení zajišťuje základní péči o pacienty s onemocněními kardiovaskulárními i s onemocněními gastrointestinálního traktu. Oddělení disponuje veškerým vybavením pro akutní péči o pacienty. K nezbytnému vybavení patří EKG přístroje, defibrilátory, odsávačky, infuzní pumpy, dávkovače, přístroje pro oxygenoterapii a další. Na oddělení jsou provozovány čtyři lůžkové stanice a jednotka intenzivní péče. V rámci interního oddělení je rovněž provozována celá řada odborných ambulancí, mezi něž patří diabetologie, endokrinologie, revmatologie, kardiologie, gastroenterologie a další.

V roce 2010 pokračovala modernizace jednotky intenzivní péče. Dále byly na interním oddělení vybudovány nové nadstandardní pokoje.

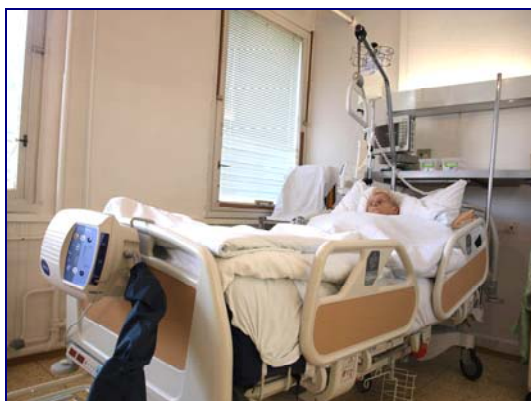

Moderní lůžko na interní JIP



Dětská JIP

Dětské oddělení (prim. MUDr. Jan Petrželka)

Poskytuje komplexní pediatrickou péči včetně intenzivní, pooperační, poúrazové a rehabilitační. Léčebná péče je doplněna o tzv. herní terapii. Oddělení si drží status Baby Friendly Hospital a pro svůj mimořádný přístup k dětem i rodičům je hojně vyhledáváno klienty mimo náš region. Speciální péče je pak malým pacientům poskytována v několika odborných ambulancích, mezi které patří alergologie, pneumologie, endokrinologie, diabetologie gastroenterologie, kardiologie, revmatologie, nefrologie a neonatologie.

Nefrologické oddělení (vedoucí lékař MUDr. Lubomír Strnadel)

Oddělení zajišťuje péči pacientům s akutním i chronickým selháním ledvin. Provozuje rovněž nefrologickou ambulanci, která se zabývá léčbou a prevencí onemocnění ledvin a močových cest tak, aby pacienti nemuseli být zařazeni do dialyzačního programu. Pro pacienty se selháním ledvin je k dispozici moderně vybavené dialyzační středisko s automatizovanou peritoneální dialýzou. Služby tohoto oddělení využívají také pacienti z okolních regionů, konkrétně Zlínska, Veselska a Hodonínska. Pro lepší dostupnost v rámci spádové oblasti má ambulance své detašované pracoviště i v Uherském Brodě.

Během roku 2010 pokračovala komplexní obnova dialyzačních přístrojů. Byly pořízeny další dva kusy špičkového dialyzačního systému Fresenius 5008 S, oceněného prestižní cenou Red Dot Design Award.

Neurologické oddělení (prim. MUDr. Vladimír Zapletal)

Poskytuje komplexní a diagnostickou péči pacientům s neurologickými diagnózami, s využitím většiny elektrofyziologických vyšetřovacích metod. V letních měsících byla v prostorách lůžkového oddělení vybudována jednotka intenzivní péče se šesti lůžky. Pacientům s ischemickou cévní mozkovou příhodou je prováděna urgentní trombolýza a oddělení usiluje o udělení statutu iktové jednotky.

Odborná neurologická ambulance poskytuje péči jak dětským, tak i dospělým pacientům. V diagnostice napomáhá EMG i EEG laboratoř.

Oddělení následné péče (prim. MUDr. Vladimír Okénka)

Oddělení je zaměřeno na péči starších geriatrických pacientů s vícečetnými a chronickými onemocněními. Součástí funkčních geriatrických vyšetření je zhodnocení schopnosti a zdravotního handicapu pacienta. Léčba je pak zaměřena na doléčování, rehabilitaci a resocializaci těchto pacientů. Závěrem roku byla stanice X přemístěna z budovy rehabilitace (č. 6) do rekonstruovaných prostor v pavilonu interního oddělení. Nyní jsou všechny stanice oddělení následné péče soustředěny v jednom pavilonu, což přispělo k odstranění náročných přesunů lékařů a zdravotnického personálu mezi jednotlivými pavilony.

Plicní oddělení (prim. MUDr. Dušan Hanák)

Zabývá se diagnostikou a kompletní léčbou plicních onemocnění. V rámci své odbornosti disponuje odbornými ambulancemi (spirometrie, alergologie) včetně bronchoskopického sálku, ambulancí kalmetizace s detašovaným pracovištěm v Uherském Brodě. Úzce spolupracuje s chirurgickým oddělením naší nemocnice, kde jsou prováděny videoasistované torakoskopie s biopsií plic, otevřené operace plic včetně resekci apod. Svůj podíl při diagnostice má také radiodiagnostické oddělení, zejména odběry biopsií pod CT kontrolou.

Od počátku roku 2010 oddělení zahájilo vyšetřování koncentrace vydechaného kyslíčnicku dusnatého přístrojem Niox. Toto vyšetření umožňuje pro pacienta šetrným způsobem indikovat přítomnost alergického zánětu průdušek.

Infekční oddělení (prim. MUDr. Eva Černá)

Infekční oddělení má v Uherskohradištské nemocnici a. s. dlouhou tradici a je lokalizováno jako jedno z větších oddělení do nově zrekonstruované budovy izolačního pavilonu. Oddělení zajišťuje léčbu a izolaci nemocných pacientů pro spádovou oblast celého Uherskohradištska a z části pro Zlínsko, Hodonínsko a Kroměřížsko. Oddělení je určeno pro všechny věkové skupiny a má ustanoven ordinariát pro neuroinfekce. Infekční oddělení provozuje odbornou infekční ambulanci, hepatální poradnu a antirabické centrum. Pacienti z širokého okolí vyhledávají ordinaci cestovní medicíny. Infekční oddělení je držitelem Certifikátu garantovaného pracoviště pro léčbu virových hepatitid.

Dermatovenerologické oddělení (prim. MUDr. Radka Zimolová)

Poskytuje ambulantní specializovanou péči pacientům s kožními chorobami a chorobami pohlavních orgánů. V odborných ambulancích provádí drobné dermatochirurgické zákroky, provozuje lymfologickou poradnu, kdy nabízí pomoc pacientům s otoky končetin. Fototerapeutická, kosmetická a estetická poradna nabízí nadstandardní služby, které nejsou hrazeny z veřejného zdravotního pojištění. Se zavedením nové léčebné metody „karboxyterapie“ byl pro tyto účely koncem roku zakoupen nový přístroj Carbomed. Metoda, spočívá v aplikaci oxidu uhličitého do kůže, podkoží, případně svalů, je bezpečná a netoxická.



Karboxyterapie (v pozadí přístroj Carbomed)



Vyhledávané jsou v rámci kosmetiky také lymfodrenáže

Oddělení klinické onkologie (vedoucí lékař MUDr. Zdeněk Rezek)

Zajišťuje péči pacientům s onkologickými diagnózami v odborné ambulanci a chemoterapeutickém stacionáři. Úzce spolupracuje jak s ordináři jednotlivých oddělení, tak i s Radioterapeutickým oddělením

v Holešově, kde je pacientům poskytována radiační terapie. Dlouhodobě naše onkologické oddělení spolupracuje s IHOK FN Brno – Bohunice a Masarykovým onkologickým ústavem v Brně.

Oddělení klinické biochemie (prim. MUDr. Svetlana Chrenovská)

Oddělení biochemie se zabývá chemickým vyšetřením tělních tekutin. Tímto způsobem získává biochemická data, jež mají zásadní diagnostický, terapeutický a prognostický význam. V současné době je rutinně vyšetřováno několik set biochemických markerů, především pro potřeby lůžkové části nemocnice, ale i pro venkovní zdravotnická zařízení.

Započaty byly práce na konsolidaci laboratorních provozů a byla dokončena 1. etapa této konsolidace, v níž byly do jednoho místa sloučeny laboratorní provozy provádějící biochemická, serologická, imunologická a parazitologická stanovení.

Patologické oddělení (prim. MUDr. Antonín Večeřa)

Patologické oddělení je nedílnou součástí tzv. komplementu laboratoří a ostatních diagnostických oddělení nemocnice. Provádí morfologickou diagnostiku, tedy stanovení diagnózy spočívá v rozpoznávání změn buněk a tkání organismu. Pro tuto diagnostiku využívá oddělení patologie speciální technické vybavení na zpracování vzorků (autotechnikon, mikrotomy, barvicí linku atd.) včetně speciálních vyšetřovacích metod (imunohistochemie apod.). Dále má k dispozici kvalitní mikroskopické zázemí a zejména zkušenost lékařů, laborantek a ostatních pracovníků oddělení patologie.

Oddělení klinické mikrobiologie (prim. RNDr. Eva Uhlířová)

Oddělení klinické mikrobiologie je na Uherskohradišťsku jedinou mikrobiologickou laboratoří provádějící diagnostiku humánních infekčních chorob. Některá speciální vyšetření zajišťuje pro Zlínsko a Hodonínsko.

Imunologická část provozu byla v rámci zahájené 1. etapy konsolidace laboratorních provozů převedena na oddělení klinické biochemie.

Radiodiagnostické oddělení (prim. MUDr. Aleš Dujka)

Radiodiagnostické oddělení provádí nativní skiaskopická i skiagrafická vyšetření, kontrastní vyšetření GIT, kontrastní vyšetření uropoetického systému, cholangiografie a flebografie. Dále jsou prováděny perimyelografie s odběrem likvidu a ve spolupráci s gynekologickým oddělením hysterosalpingografie pro zjištění průchodnosti vejcovodů. Na oddělení se rovněž provádí pod kontrolou počítačového tomografu či ultrasonografu cílené punkce, drenáže i odběry histologického materiálu. Oddělení zajišťuje CT vyšetření – komplexní diagnostiku, například trombembolizace plicnice, polytraumata, CMP atd. Dále zajišťuje ultrazvukové vyšetření v celé šíři.

Od 1. února je v naší nemocnici v provozu nové diagnostické pracoviště magnetické rezonance. Pro všechny pacienty Zlínského kraje se tak zvýšila dostupnost této moderní diagnostiky a mnozí z nich se již vyhnou dlouhým čekacím dobám na vyšetření nebo dojíždění na vyšetření za hranice kraje.



Nové diagnostické pracoviště magnetické rezonance



Moderní zázemí vzniklo samozřejmě i pro personál

Mamografické oddělení (prim. MUDr. Libuše Nabitá)

Mamografické oddělení disponuje novou vyšetřovnou s moderním mamografickým a ultrazvukovým přístrojem. Vysoká kvalita prováděného mamografického screeningu je zajištěna dvojnásobným čtením snímku a pravidelnou kontrolou technických parametrů mamografického přístroje. Oddělení vlastní oprávnění k provádění preventivního mamografického screeningu.

V polovině listopadu 2010 získalo oddělení akreditaci na další tři roky. Součástí hodnocení byla i kontrola odborné kvalifikace lékařů, laborantek a jejich dalšího vzdělávání v oboru. Mamografické centrum uspělo i v oblasti technického vybavení a splňuje požadavky na radiační ochranu. Komise ocenila i návaznost mamografického screeningu na konkrétní chirurgické, gynekologické a onkologické ambulance včetně vedení nezbytné evidence o každé pacientce.

Hematologicko - transfuzní oddělení (prim. MUDr. Marta Černá)

Hematologické oddělení se dělí na klinickou část (hematologická ambulance) a laboratorní část. Hematologická ambulance zajišťuje péči o hematologické a hemato-onkologické pacienty, vede registr pacientů s poruchami koagulace a provádí screening trombofilních stavů. Laboratorní část oddělení zahrnuje koagulační, imunohematologickou, virologickou a předtransfuzní laboratoř. Dárcům krevní plazmy oddělení nabízí možnost objednání termínu odběru přes internet.

Oddělení nukleární medicíny (prim. MUDr. Vojtěch Grecman)

Hlavním úkolem oddělení nukleární medicíny je diagnostika a léčba pomocí otevřených radioaktivních látek vázaných na nosič a aplikovaných v různé formě do organismu. Oddělení provozuje také vyšetřování sentinelových uzlin, které slouží pro velmi šetrnou navigovanou chirurgii, zejména při odstraňování tumorů prsů u žen.

Oddělení bylo vybaveno novým špičkovým hybridním zobrazovacím přístrojem SPECT/CT Philips Precedence. Oddělení nukleární medicíny tak jako první ve Zlínském kraji začalo provádět hybridní vyšetření metodami nukleární medicíny a počítačové tomografie.

Od roku 2010 oddělení disponuje novou vyhodnocovací stanicí, jedinou svého druhu ve Zlínském kraji. Speciální program umožňuje kvalitnější vyšetření srdce jak v klidu, tak při zátěži. Program srovnává vyšetřovaného pacienta s normálními nálezy, slouží k diagnostice potřeby implantací defibrilátorů, pomáhá stanovit vápníkové skóre a umožňuje rychlé sloučení obrazů z jednotlivých zobrazovacích přístrojů.



Ve Zlínském kraji je tato jednotka jedinečná



Ukázka fúze obrazových dat

Lékárna (vedoucí lékárník Mgr. Marcel Pandadis)

Lékárna zabezpečuje zásobování obyvatel, zdravotnických zařízení a dalších organizací léčivy, léčivými přípravky, zdravotnickými prostředky a doplňkovým sortimentem. Vydává léky na lékařský předpis, poukaz či je volně prodává. Stěžejní náplní činnosti nemocniční lékárny je zásobování nemocnice léčivy. V rámci výdejní činnosti zajišťuje odborný personál informační a konzultační servis pro jednotlivá oddělení společnosti (informace o indikacích, lékových interakcích, nežádoucích účincích, kontraindikacích,

dostupnosti a v neposlední řadě o inkompatibilitách v přípravě LP). K tomuto účelu využívá nejnovější elektronickou databázi lékových (potravinových) interakcí.

Nové oddělení pro ředění cytostatik zahájilo provoz od srpna roku 2010. Ve Zlínském kraji je to druhé pracoviště, které zajišťuje zvlášť složitou úpravu těchto léků určených k léčbě nádorových onemocnění. K jeho výstavbě přistoupila nemocnice především z legislativních důvodů a se snahou zkvalitnit péči o onkologické pacienty. Provoz oddělení splňuje přísná kritéria Státního ústavu pro kontrolu léčiv (SÚKL). Přípravu cytostatik zajišťují pouze pracovníci s farmaceutickým vzděláním, tedy lékárníci a farmaceutičtí asistenti.



Provoz splňuje přísná kritéria stanovená SÚKL



Přípravu zajišťují pouze kvalifikovaní farmaceuti

Lékařská služba první pomoci

V roce 2010 zajišťovala společnost lékařskou službu první pomoci pro Uherskohradišťsko s ordinačními hodinami v pracovní dny 17:00 – 22:00 hodin a ve dnech pracovního klidu 8:00 – 22:00 hodin.

Zdravotně sociální středisko (vedoucí sestra Alena Presová)

Zdravotně sociální středisko je určeno pro pacienty, u kterých již není zdravotní důvod k hospitalizaci, ale zvýšené požadavky na ošetrovatelskou péči jim dočasně znemožňují návrat domů. Středisko je určeno pro 20 klientů. Od prosince 2010 je umístěno v klidné části areálu v nově zrekonstruovaných a vybavených prostorách.

Dopravní zdravotní služba (vedoucí Pavel Hájek)

Oddělení zajišťuje dopravu raněných, nemocných, rodiček, převozy na vyšetření, ošetření, ke kontrole k obvodnímu nebo odbornému lékaři, místní i dálkové převozy k hospitalizaci nebo do lázní i zpět po propuštění do domácího ošetřování, přepravu mobilních i imobilních pacientů včetně pacientů ve zvláštním hygienickém režimu, dopravu lékaře k pacientovi v rámci lékařské služby první pomoci, nákladní a osobní dopravu.



Zastaralý vozový park prochází průběžnou obnovou. Nové sanitky jsou pohodlnější a úspornější.

Základní statistické údaje o chodu nemocnice za rok 2010

Celkový počet lůžek v nemocnici je 680 (z toho 660 pro pacienty a 20 pro doprovod). Skladbu lůžkového fondu ukazuje následující tabulka.

	Děti	Dospělí	Celkem
Standardní lůžka	66	477	543
JIP	10	44	54
Akutní lůžka celkem	76	521	597
LDN	0	83	83
Lůžka celkem	76	521	680

Dále nemocnice zabezpečuje péči na 20 lůžkách ve zdravotně sociálním středisku.

Základní výkonnostní statistiky nemocnice jsou shrnuty v následující tabulce.

	rok 2008	rok 2009	rok 2010
Počet všech hospitalizovaných	25 008	25 004	24 481
Počet ambulantně ošetřených pacientů	409 846	390 264	253 570*
Počet uskutečněných operací	10 482	7 998	9 513**
	rok 2008	rok 2009	rok 2010
Počet narozených dětí	1 069	1 178	1 185
Počet ošetrovacích dnů	183 689	185 650	182 216
Průměrná ošetrovací doba na lůžku akutní péče	6,4	6,5	6,0
Průměrná ošetrovací doba na lůžku následné péče	30,2	33,1	32,1

* pokles oproti roku 2009 je způsoben změnou v metodice výkaznictví, ** údaj 2010 je včetně „jednodenní chirurgie“

Péče o kvalitu

Kvalitní zdravotní péče je hlavní prioritou UHN a. s. Musí vedle medicínsko technologické stránky procesu nebo léčebné péče zahrnout i aspekty psychologické a etické, hlediska organizační a ekonomická. Zajišťování kvalitní péče a bezpečí služeb poskytovaných UHN a. s. se týká všech zaměstnanců a ti to jsou povinni se na jejím zvyšování podílet. Proto se vedení nemocnice ve spolupráci s managementem kvality snaží zavést systém kvality zdravotní péče tzn. Uspokojit potřeby pacientů při vynaložení optimálních nákladů.

V průběhu roku 2010

- Byly průběžně vydávány ošetrovatelské standardy a standardy léčebné péče, metodické pokyny a v návaznosti na národní akreditační standardy SAK ČR také další vnitřní dokumenty.

- Systém kvality byl pravidelně prověřován interními audity kvality, které byly zaměřeny zejména na činnosti a procesy s vyšší mírou rizika.
- Byl zaveden cyklus interního vzdělávání zaměstnanců lékařských, nelékařských i technických profesí v oblasti systému řízení kvality a zvyšování bezpečí pacientů.
- Velká pozornost byla věnována implementaci vnitřních předpisů a následnému sledování tohoto procesu.
- V roce 2010 byl vytvořen tým auditorů a koordinátorů kvality. Jednotliví členové jsou styčnými důstojníky kvality v naší nemocnici a jsou nápomocni vedoucím pracovníkům pracovišť implementovat výše zmíněné vnitřní předpisy.
- Pokračovalo také vyřizování stížností pojištěnců, pacientů nebo jejich rodinných příslušníků.
- V roce 2010 byl úspěšně zaveden proces sledování mimořádných událostí, dekubitů, pádů a nozokomiálních nákaz.
- Byla nastavena metodika sledování spokojenosti nejen pacientů, ale i zaměstnanců.
- Vedení UHN a. s. se rozhodlo pro zavedení systému kvality pro odbornosti 222, 801, 802, 807, 813, 818, 823 a to pro Osvědčení o splnění podmínek Auditů NASKL.
- UHN a. s. se řídí plánem Přípravy na předakreditační šetření RŘ-12-2010-UHN.

Adekvátní finanční, lidské a hmotné zdroje pro realizaci procesu zvyšování kvality byly plánovány a v průběhu roku 2010 vynakládány s ohledem na potřebu trvale zlepšovat spokojenost pacientů, zvyšovat s tím související kvalifikaci zaměstnanců a naplňovat cíle vyhlášené Politiky kvality. Management kladl důraz na osobní zodpovědnost každého zaměstnance za vykonanou práci, na efektivnější využívání přístrojové techniky a na zavádění nových léčebných a vyšetřovacích metod. Všechna přijatá opatření pak měla bezprostřední vliv na kvalitu poskytované zdravotní péče a na dosažení nezbytné shody mezi očekávanými výsledky a reálnou potřebou zdrojů bez nepříznivých dopadů na pacienta nebo zaměstnance.

Ochrana životního prostředí

Uherskohradištská nemocnice a.s. vyvíjí značné úsilí na ochranu životního prostředí a zvýšenou pozornost věnuje i jednotlivým ekologickým aspektům péče o zdraví našich pacientů.

Disponuje spalovnou odpadů zančky Hoval Schiestel GmbH, typ VO 180, GG7. Spalovna pracuje na principu dvoustupňového pyrolýzního spalování s automatickým řízením a regulací, s rekuperací tepla a třístupňovým čištěním spalin. Provoz spalovny vyhovuje požadavkům platných předpisů v oblasti ochrany ovzduší.

V nemocnici vzniklo v roce 2010 celkem 35 druhů odpadů. Všechny jsou tříděny a shromažďovány podle jejich vlastností a dalšího možného využití. V porovnání s předchozím rokem byla celková produkce odpadů vyšší a činila 591 tun, přičemž převážná část jich byla využita. Z uvedeného počtu bylo 284 tun energeticky využito ve vlastní spalovně, 120 tun využito materiálově. 87 tun bylo odstraněno na skládce. Zbylou část převzaly k likvidaci oprávněné odběratelské firmy.

V porovnání s minulým rokem se zvýšila produkce v kategorii zdravotnického odpadu hlavně kvůli rozšíření použití jednorázových zdravotnických pomůcek a s tím související i nárůst obalových materiálů a následně i nárůst odpadu vznikajícího při spalování. Také došlo k velkému nárůstu odpadů vzniklých při vlastní stavební činnosti, konkrétně rekonstrukcích a modernizacích nevyhovujících objektů a technologií.

Majetkové vztahy

Společnost užívá nemovitý majetek v hodnotě 494 872 tis. Kč, který má v nájmu od Zlínského kraje. Společnost užívá také movitý majetek zapůjčený od různých subjektů ve výši 61 018 tis. Kč, z toho majetek pořízený formou operativního leasingu v hodnotě 25 766 Kč. V podrozvahové evidenci je též podchycený majetek drobný dlouhodobý ve výši 20 797 tis. Kč.

Mezi největší pronajímatele patří Zlínský kraj, pronájem nemovitostí a pozemků, roční nájem je ve výši 9 240 tis. Kč. Dále firma EDOMED, pronájem přístroje za rok 2010 je ve výši 4 992 tis. Kč. A v neposlední řadě firma LINDE GAS, roční nájem ve výši 707 tis. Kč.

Mezi největší podnájemce patří společnost Václav Hrabec, s.r.o. – roční podnájem nemovitosti a movitého majetku je ve výši 4 027 tis. Kč a společnost ORTOS, roční podnájem nemovitosti ve výši 492 tis. Kč.

Společnost má ve výpůjčce přístroje od firem DADA Behring (1 200 tis. Kč), BIO – RAD Praha (1 568 tis. Kč), Eurex Medica Ostrava (1 341 tis. Kč), Beckman Coulter, s.r.o. (15 096 tis. Kč), Siemens Med. (4 142 tis. Kč), Immunotech (2 400 tis. Kč), Medispa (1 500 tis. Kč).

Ostatní informace dle §21 zákona o účetnictví

Skutečnosti, které nastaly až po rozvahovém dni

Po rozvahovém dni nedošlo k žádným skutečnostem, které by společnost byla povinna uvést ve výroční zprávě nebo které by významně ovlivnily stav jejího majetku.

Aktivity v oblasti výzkumu a vývoje

Vzhledem k tomu, že výzkum a vývoj není uveden v předmětu podnikání společnosti a výzkumné ani vývojové práce nebyly v hodnoceném období vykonávány, neměla společnost v oblasti výzkumu a vývoje žádné výdaje.

Organizační složky společnosti v zahraničí

Společnost nemá v zahraničí žádnou organizační složku.

Strategie společnosti do budoucnosti

Strategie společnosti do blízké budoucnosti je rozpracována v jednotlivých základních oblastech řízení.

Oblast zdravotnictví

- Pokračovat v rozvoji základních zdravotnických oborů (chirurgie, interny, pediatrie a gynekologie) a poskytovat nadstandardní výkony a služby. Citlivě přistupovat k restrukturalizaci zdravotnických oborů podle reálných potřeb a v souladu s moderními trendy v medicíně.
- Operační program orientovat i nadále na miniinvazivní přístup, zavádět jednodenní chirurgii a v souladu s tím optimalizovat lůžkový fond.
- Připravit nemocnici na akreditaci podle standardů SAK ČR a pro získání Osvědčení o splnění podmínek Auditů NASKL.

Oblast ekonomického řízení a řízení lidských zdrojů

- Zajistit vyrovnané hospodaření a udržet dobrou platební morálku vůči smluvním partnerům.
- Dále prohlubovat plánování na úrovni primariátů a zdokonalovat řízení procesu úspory nákladů.
- Realizovat výnosy z tržeb z hlavního a doplňkového předmětu činnosti.
- Využívat svoji silnou stránku - erudovaný lékařský a zdravotnický personál. Diferencovat mzdy vzhledem k výkonnosti a zásluhám o konečný výsledek a v důsledku toho stabilizovat klíčové zaměstnance.
- Udržet tradici vzdělávacích akcí zdravotníků organizovaných s využitím vlastních zdrojů a kapacit.

Oblast hospodářskotechnické správy a investic

- Modernizovat a minimalizovat zastaralý areál výstavbou centrálního objektu za účelem získání důstojných podmínek pro pacienty a zdravotníky, energetických a logistických úspor.
- Nadále rekonstruovat a modernizovat objekty způsobem, který povede ke snížení nákladů za energie.
- Nadále pracovat s nákupní strategií přístrojů založené na jejich důležitosti a technické době života.
- Dále pracovat s větší intenzitou na obnově zastaralého vozového parku dopravní zdravotní služby.



Vizualizace nového centrálního objektu nemocnice, jehož výstavba začne v roce 2011

Ekonomika společnosti

Hospodaření společnosti

Hospodaření společnosti v roce 2010 skončilo ziskem po zdanění 65 tis. Kč. Výsledek hospodaření před zdaněním byl ve výši 29.873 tis. Kč. Tento výsledek byl upraven o odložený daňový závazek v hodnotě 29.808 tis. Kč.

Na základě dobrého vývoje hospodaření k 31.10.2010 představenstvo společnosti rozhodlo o výplatě mimořádných vánočních odměn všem zaměstnancům nemocnice. Toto rozhodnutí představovalo osobní náklad nad rámec plánu ve výši 10.000 tis. Kč.

Plánované celkové náklady společnost překročila o 5,30 %, plánované celkové výnosy o 5,28 %. Na překročení plánu nákladů se nejvíce podílely vyšší osobní náklady, náklady na spotřebovaný materiál. Poslední jmenované náklady se ovšem promítají i do zvýšených výnosů – tržeb za poskytnuté služby.

Výnosy za rok 2010 realizovala společnost obzvláště ze zdravotní činnosti, z nájmu nebytových prostor a ubytoven a z tržeb za léky, a to ve výši 925.878 tis. Kč (v roce 2009 ve výši 845.320 tis. Kč). Mezi další významné výnosové položky patří výnosy spojené s produkcí plazmy, krve a krevních derivátů (aktivace, prodej materiálu) a ostatní provozní výnosy. Vzhledem k tomu, že meziroční srovnání celkových výnosů společnosti zaznamenalo nárůst téměř o 8 % (v absolutním vyjádření o 73.581 tis. Kč), snaha společnosti maximalizovat výnosy byla v roce 2010 úspěšná.

Ke stabilizaci svých zaměstnanců společnost v roce 2010 využila opětovně příspěvek na stravu, možnost erudice, ubytování a parkování v uzavřeném areálu a věrnostní příspěvek formou příspěvku na penzijní připojištění v celkové výši 10.320 tis. Kč.

Pro sladování pracovního a rodinného života svých zaměstnanců společnost dále zřídila firemní školku, na kterou se podařilo získat finanční podporu z Operačního programu Lidské Zdroje a zaměstnanost ve výši 4.924 tis. Kč na období říjen 2010 – září 2013.



Zaměstnancům je k dispozici firemní MŠ



Výnosy společnosti tvoří i tržby z prodeje léků

Ekonomika společnosti v datech

Zkrácená rozvaha k 31. 12.

AKTIVA (netto) v tis. Kč	rok 2008	rok 2009	rok 2010
A. Pohledávky za upsaný základní kapitál	0	0	0
B. Dlouhodobý majetek	196 128	201 086	450 323
I. Dlouhodobý nehmotný majetek	891	329	223
II. Dlouhodobý hmotný majetek	195 237	200 757	450 100
III. Dlouhodobý finanční majetek	0	0	0
C. Oběžná aktiva	155 303	170 473	218 004
I. Zásoby	19 132	18 494	33 712
II. Dlouhodobé pohledávky	0	0	0
III. Krátkodobé pohledávky	67 778	79 661	111 135
IV. Krátkodobý finanční majetek	68 393	72 318	73 157
D. Časové rozlišení	3 069	1 702	4 868
AKTIVA CELKEM	354 500	373 261	673 196

PASIVA (netto) v tis. Kč	rok 2008	rok 2009	rok 2010
A. Vlastní kapitál	258 475	271 335	475 151
I. Základní kapitál	177 000	177 000	387 900
II. Kapitálové fondy	58 217	61 412	63 444
III. Fondy ze zisku	2 023	2 683	3 167
IV. Výsledek hospodaření minulých let	8 036	20 575	20 575
V. Výsledek hospodaření běžné účetní období (+/-)	13 199	9 665	65
B. Cizí zdroje	96 020	101 926	194 793
I. Rezervy	0	0	0
II. Dlouhodobé závazky	0	51	56 367
III. Krátkodobé závazky	96 020	96 857	138 425
IV. Bankovní úvěry a výpomoci	0	5 018	0
C. Časové rozlišení	5	0	3 252
PASIVA CELKEM	354 500	373 261	673 196

Zkrácený výkaz zisku a ztráty k 31. 12. (v tis. Kč)

	rok 2008	rok 2009	rok 2010
I. Tržby z prodeje zboží	76 837	94 707	89 941
A. Náklady vynaložené na prodané zboží	62 500	77 813	74 629
II. Výkony	731 805	782 385	868 188
B. Výkonová spotřeba	311 471	324 515	332 536
C. Osobní náklady	426 242	464 514	504 576
D. Daně a poplatky	131	93	116
E. Odpisy DHM a DNM	27 642	33 683	40 463
III. Tržby z prodeje DMaM	19 312	21 182	22 475
F. Zůstatková cena prodaného DMaM	19 236	20 828	22 462
G. Změna stavu rezerv a opravných položek ⁰	0	0	0
IV. Ostatní provozní výnosy	20 452	20 994	13 826
H. Ostatní provozní náklady	3 850	4 129	3 855
Provozní výsledek hospodaření	-2 667	-6 308	15 794
X. Výnosové úroky	482	954	527
N. Nákladové úroky	122	374	489
XI. Ostatní finanční výnosy	15 512	15 465	1
O. Ostatní finanční náklady	7	23	270
Finanční výsledek hospodaření	15 865	16 023	-230
Q. Daň z příjmů za běžnou činnost	0	51	29 808
Výsledek hospodaření za běžnou činnost	13 199	9 665	-14 244
XIII. Mimořádné výnosy	0	0	14 310
Mimořádný výsledek hospodaření	0	0	14 310
Výsledek hospodaření za účetní období	13 199	9 665	65
Výsledek hospodaření před zdaněním	13 199	9 715	29 873

Meziroční srovnání nákladů

Náklady spojené přímo s pacientem (v tis. Kč)

Položka	2008	2009	2010
Léky a léčivé přípravky	56 137	59 830	65 543
Krev a krevní deriváty	10 114	10 146	9 477
Zdravotnický materiál	96 766	98 219	105 376
Potraviny	10 976	10 850	10 883
CELKEM	173 993	179 045	191 279

Náklady na elektrickou energii, vodu a plyn (v tis. Kč)

Položka	2008	2009	2010
Voda	8 225	8 283	7 068
Plyn (tepelná energie)	26 076	23 658	22 496
Elektrická energie	9 466	12 522	13 419
Jiné	1 692	1 685	2 039
CELKEM	45 459	46 148	45 022

Ostatní ukazatele (v tis. Kč)

Položka	2008	2009	2010
Všeobecný materiál	11 356	13 248	8 489
Materiál pro údržbu	1 766	2 315	2 201
Prádlo	521	683	635
Oprava a údržba	16 760	17 840	19 367
Služby	60 395	65 026	67 294
CELKEM	90 798	99 112	97 986

Mzdové náklady (v tis. Kč)

Položka	2008	2009	2010
Mzdy	305 214	338 654	371 890
Zdravotní pojištění	27 503	30 495	33 223
Sociální pojištění	79 177	80 664	93 735
Ostatní sociální náklady	11 825	12 102	3 327
CELKEM	423 719	461 915	502 175

Meziroční srovnání výnosů

Výnosy za léčení pacientů (v tis. Kč)

Položka	2008	2009	2010
Všeobecná zdravotní pojišťovna	484 212	509 918	527 659
Hutnická zdravotní pojišťovna	17 409	27 969	0
Zdravotní pojišťovna MV ČR	110 614	114 980	123 530
Oborová zdravotní pojišťovna	13 191	14 582	14 163
Česká národní zdravotní pojišťovna	34 455	27 924	0
Revírní bratrská zdravotní pojišťovna	1 910	2 369	2 399
ZP METAL-ALIANCE	630	958	2 729
Vojenská zdravotní pojišťovna	11 679	12 163	12 442
Česká průmyslová zdravotní pojišťovna	0	0	56 575
Ostatní (zvýšení kvality ošetrovatelské péče)	6 599	6 895	16 664
CELKEM	680 699	717 758	756 161

2008

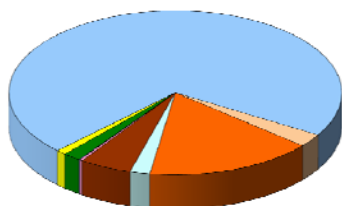

2009

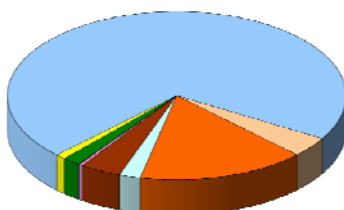

2010

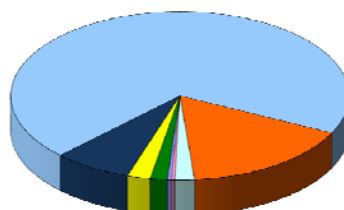

Lidské zdroje

Osobnostní rozvoj a vzdělávání zaměstnanců

Kvalita péče o pacienty, jejich bezpečnost a s tím související další vzdělávání lékařů je hlavní součástí akreditačního procesu. Získaná osvědčení umožňují přípravu lékařů k atestaci na akreditovaných odděleních. V průběhu roku byla dokončena akreditace oddělení pro vzdělávání lékařů dle zákona č. 95/2004 Sb. Všechna oddělení nemocnice jsou akreditována a umožňují lékařům další vzdělávání.

Již tradičně uspořádala nemocnice mimo celé řady menších seminářů i V. uherskohradištské zdravotnické dny, které jsou nejvýznamnější zdravotnickou vzdělávací akcí v oblasti. Konference byla tentokrát uspořádána v náhradním termínu 16. – 17. 12. 2010. Vzhledem k vyhlášenému stavu nebezpečí v důsledku opakujících se 3. stupňů povodňové aktivity na řece Moravě, nebylo možné akci pořádat původně plánovaného 21. a 22. května 2010. Rozsah a vysoká úroveň programu byly plně zachovány.



Prof. MUDr. M. Heřman, PhD.



V. Uherskohradištské zdravotnické dny – velký sál Klubu kultury

Publikační a přednášková činnost zaměstnanců

Zaměstnanci nemocnice se již tradičně bohatě zapojují do publikační a přednáškové činnosti. Následující výčet obsahuje nejvýznamnější počiny v této oblasti v roce 2010.

Bibliografie prací a přednášek lékařů a zdravotních sester nemocnice v roce 2010

Hradiská, A: *Odstraňování nežádoucích znamének*, *Bedeker zdraví*, 2010, č. 1.

Hradiská, A: *Periorální dermatitida*, *Medicína pro praxi*, 2010, č. 2.

Hradiská, A: *Herpes zoster*. Předneseno na celostátní konferenci VII. Novoveské dermatologické dny, Luhačovice 29. - 20. 1. 2010.

Pavlík, V.: *Velkobuněčná arteritida*, *Interní medicína pro praxi*, 2/2010.

Straka, L.: *Endoskopie*. Předneseno na konferenci interního oddělení. Uherskohradištská nemocnice a. s., Uherské Hradiště, 24. 3. 2010.

- Stránský, V.: Endoskopie. Předneseno na konferenci interního oddělení, Uherskohradištská nemocnice a. s., Uherské Hradiště, 24. 3. 2010.
- Vysloužil, P.: Magnetická rezonance – základy a principy. Předneseno na oblastním semináři ČLK, Uherské Hradiště, 24. 4. 2010.
- Štukavcová, A.: Launnois – Bensaude syndrom. *Dermatologie pro praxi* 2010; 4(1).
- Bělíková, M.: Vyšetřovací metody v kardiologii – echokardiografie. Předneseno na konferenci interního oddělení, Uherskohradištská nemocnice a. s., Uherské Hradiště, 2. 6. 2010.
- Janíková, M.: Práce zdravotní sestry na JIP. Předneseno na konferenci interního oddělení, Uherskohradištská nemocnice a. s., Uherské Hradiště, 2. 6. 2010.
- Bezděková, V.: Ošetrovatelská péče u pacientů s arytmií. Předneseno na konferenci interního oddělení, Uherskohradištská nemocnice a. s., Uherské Hradiště, 2. 6. 2010.
- Klapal, V.: Arytmie. Předneseno na konferenci interního oddělení, Uherskohradištská nemocnice a. s., Uherské Hradiště, 2. 6. 2010.
- Baroňová, I.: Novorozenec s diabetickou fetopatií. Předneseno na pediatrickém semináři, Uherskohradištská nemocnice a. s., Uherské Hradiště, 26. 5. 2010.
- Baroňová, I.: Novorozenec extrémně nezralý. Předneseno na pediatrickém semináři, Uherskohradištská nemocnice a. s., Uherské Hradiště, 26. 5. 2010.
- Neumannová, K.: Poruchy osmolarity a objemu tělesných tekutin. Předneseno na pediatrickém semináři, Uherskohradištská nemocnice a. s., Uherské Hradiště, 24. 2. 2010.
- Harisová, I.: Přehled vyšetřovacích metod. Předneseno na konferenci interního oddělení, Uherskohradištské nemocnice a. s., Uherské Hradiště, 22. 9. 2010.
- Grecman, V.: Nukleární medicína – principy, metody, perspektivy. Předneseno na konferenci interního oddělení, Uherskohradištské nemocnice a. s., Uherské Hradiště, 22. 9. 2010.
- Sokolíčková, P.: Příprava pacientů v NM. Předneseno na konferenci interního oddělení, Uherskohradištské nemocnice a. s., Uherské Hradiště, 22. 9. 2010.
- Galváněk, P., Kavalec, P.: Laparoskopická cholecystektomie v Uherskohradištské nemocnici. Předneseno na celostátní konferenci Kongres pro mladé chirurgy, cholecystektomie – Je co zlepšovat. *Dříteč*, 4. - 6. 6. 2010.
- Neumannová, K.: SIDS – syndrom náhlého úmrtí kojence. Přednáška pro lékaře, Uherskohradištská nemocnice a. s., Uherské Hradiště, 27. 10. 2010.
- Neumannová, K.: SIDS – syndrom náhlého úmrtí kojence. Přednáška pro zdravotní sestry, Uherskohradištská nemocnice a. s., Uherské Hradiště, 18. 11. 2010.
- Baroňová I.: Partus extra muros, ošetření a resuscitace novorozence, resuscitace malého kojence a celotělová hypotermie. Přednáška pro zdravotní sestry., Uherskohradištská nemocnice a. s., Uherské Hradiště, 18. 11. 2010.
- Světinská, I. – Křížková, J.: Kudy? Tudy na rehabilitaci! Jak si lze u nás zacvičit. Předneseno na konferenci V. uherskohradištské zdravotnické dny, Uherské Hradiště, 16. – 17. 12. 2010.
- Honsová, L.: Kinezitoterapie u roztroušené sklerózy v posthospitalizačním stadiu. Předneseno na konferenci V. uherskohradištské zdravotnické dny, Uherské Hradiště, 16. – 17. 12. 2010.
- Velgo, E.: Bazální stimulace. Předneseno na konferenci V. uherskohradištské zdravotnické dny, Uherské Hradiště, 16 - 17. 12. 2010.
- Žufanová, E.: Hojení ran. Jak na to? Předneseno na konferenci V. uherskohradištské zdravotnické dny, Uherské Hradiště, 16 - 17. 12. 2010.
- Ondra., D., Plachý, J.: Intersticiální nefritida imitující tumor u mladého pacienta, 56 výroční konference České urologické společnosti ČLS JEP, 6. – 8. 10. 2010, Praha.

Ondra, D.: *Problematika diagnostiky renálního ložiska. Předneseno na 12. Ročníku Moravského urologického sympozia, Dlouhé Stráně, 25. – 26. 3. 2010.*

Plachý, J., Ondra, D., Večeřa, A.: *Histologický náález po RT adenokarcinomu prostaty. Poster na Výroční konferenci ČUS 2010.*

Ryšková, A.: *Ošetřování stomii, stomické pomůcky, komplikace stomii. Předneseno na V. uherskohradišťských zdravotnických dnech, Uherské Hradiště, 16. -17. 12. 2010.*

Lysoňková, V.: *Komplexní péče o pacienta se stomií. Předneseno na V. uherskohradišťských zdravotnických dnech, Uherské Hradiště, 16. - 17. 12. 2010.*

Personální práce v datech

Průměrný přepočtený počet zaměstnanců za rok	1 217 zam.
Průměrný počet fyzických osob za rok	1 285 zam.

Profesní složení v přepočtených počtech k datu 31. 12.

Položka	2008	2009	2010
■ Lékaři	153,60	152,75	154,13
■ Farmaceuti	6,35	6,35	6,87
■ Všeob. sestry a por. as.	497,10	488,25	513,55
■ ZP s odbor. způsobilostí	86,31	81,39	86,54
■ ZP se spec. způsobilostí	21,38	25,88	31,38
■ ZP pod odbor. dohledem	176,45	184,65	209,15
■ JOP s odbor. způsobilostí	17,10	18,10	7,30
■ THP	60,39	66,14	66,06
■ Dělníci a provozní prac.	168,68	166,60	167,29
■ Pedagogičtí pracovníci	0	1,0	1,0
CELKEM	1 187,36	1 191,11	1 243,27

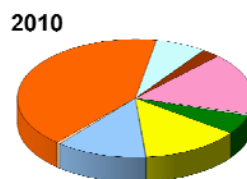
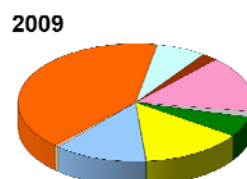
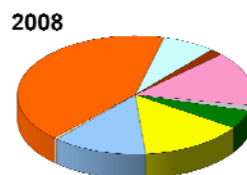

Členění zaměstnanců podle věku a pohlaví – stav k 31. 12. 2010

Věk	Muži	Ženy	Celkem	%
do 20 let	1	1	2	0
21 – 30 let	32	193	225	17
31 – 40 let	45	265	310	24
41 – 50 let	49	331	380	29
51 – 60 let	64	301	365	28
61 let a více	16	19	35	3
CELKEM	207	1 110	1 317	100
%	16	84	100	

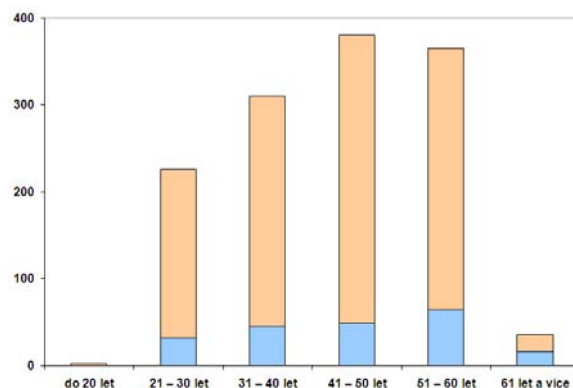

Kvalifikační struktura lékařů a sester

Zaměstnanci	Kvalifikace	2008	2009	2010
lékaři	zařazení do spec. přípravy	40	35	32
lékaři	se spec. v základním oboru	27	29	36
lékaři	s plnou odbornou způsobilostí	99	102	103
LÉKAŘI CELKEM		166	166	171
všeobec. sestry a por. as.	s maturitou	497	486	499
všeobec. sestry a por. as.	s vyšším a VŠ vzděláním	35	36	53
ZDRAVOTNÍ SESTRY CELKEM		532	522	552

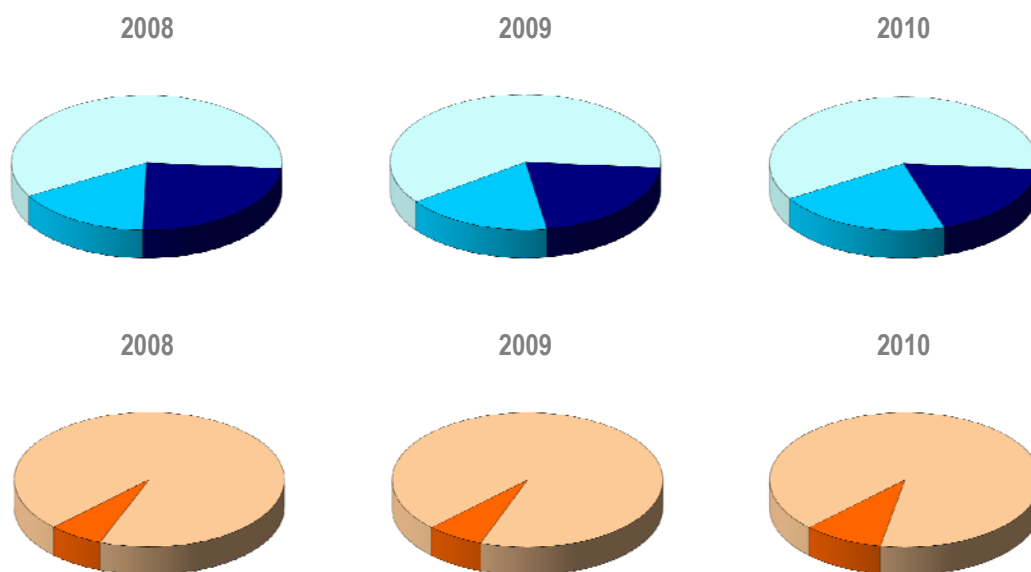

Věková struktura primářů

Věk	Muži	Ženy	CELKEM	%
do 30 let	0	0	0	0
31 – 40 let	2	0	2	8
41 – 50 let	1	2	3	12
51 – 60 let	13	6	19	76
61 a více let	1	0	1	4
CELKEM	17	8	25	100
%	68	32	100	

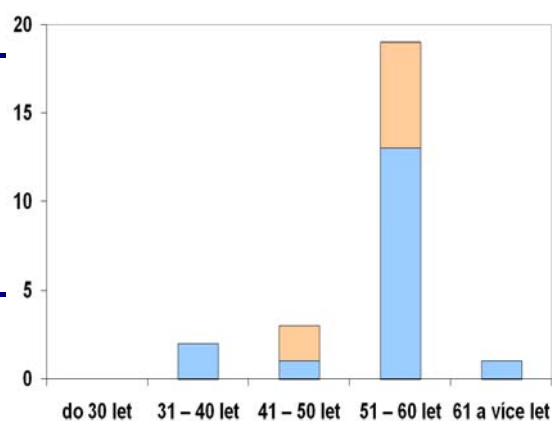

Přílohy

Výrok auditora

Účetní závěrka za rok 2010

Zpráva o vztazích mezi propojenými osobami

Návrh na rozdělení zisku za rok 2010



společnost s ručením omezeným

Kotlářská 931/53
602 00 B r n o ČESKÁ REPUBLIKA
Obch. rejstřík KS v Brně C 4855, IČ: 454 77 639

tel. +420 541 211 237, tel. +420 541 240 807
tel. +420 544 526 119, fax +420 544 526 118
www.topauditing.cz
e-mail: audit@topauditing.cz

**Zpráva nezávislého auditora
o ověření výroční zprávy a zprávy o vztazích mezi propojenými osobami za rok 2010
Uherskohradišťská nemocnice, a.s., Uherské Hradiště
IČ: 276 60 915**

Zpráva je určena statutárnímu orgánu společnosti. Ověření jménem auditorské společnosti provedl Ing. Štěpán Gregor (oprávnění KAČR č. 2136).

Zpráva o účetní závěrce. Provedli jsme audit účetní závěrky společnosti za rok 2010. Na základě provedeného auditu jsme dne 12. května 2011 vydali zprávu auditora s tímto výrokem:

Výrok auditora. Podle našeho názoru účetní závěrka podává věrný a poctivý obraz aktiv a pasiv společnosti k 31. 12. 2010 a nákladů a výnosů a výsledku jejího hospodaření za rok končící k tomuto datu v souladu s českými účetními předpisy. Upozorňujeme na část bodu 18 přílohy účetní závěrky komentující stav vyúčtování výkonů.

Zpráva o výroční zprávě. Ověřili jsme též soulad výroční zprávy společnosti k 31. 12. 2010 s účetní závěrkou, která je obsažena v této výroční zprávě. Za správnost výroční zprávy je zodpovědný statutární orgán společnosti. Naším úkolem je vydat na základě provedeného ověření výrok o souladu výroční zprávy s účetní závěrkou.

Ověření jsme provedli v souladu s mezinárodními auditorskými standardy a souvisejícími aplikačními doložkami Komory auditorů České republiky. Tyto standardy vyžadují, aby auditor naplánoval a provedl ověření tak, aby získal přiměřenou jistotu, že informace obsažené ve výroční zprávě, které popisují skutečnosti, jež jsou též předmětem zobrazení v účetní závěrce, jsou ve všech významných (materiálních) ohledech v souladu s příslušnou účetní závěrkou. Jsme přesvědčeni, že provedené ověření poskytuje přiměřený podklad pro vyjádření výroku auditora.

Podle našeho názoru jsou informace uvedené ve výroční zprávě společnosti k 31. 12. 2010 ve všech významných (materiálních) ohledech v souladu s výše uvedenou účetní závěrkou.

Zpráva o zprávě o vztazích mezi propojenými osobami. Ověřili jsme věcnou správnost údajů uvedených ve zprávě o vztazích mezi propojenými osobami společnosti za rok končící 31. 12. 2010. Za sestavení této zprávy o vztazích je odpovědný statutární orgán společnosti. Naším úkolem je vydat na základě provedeného ověření stanovisko k této zprávě o vztazích.

Ověření jsme provedli v souladu s Auditorským standardem č. 56 Komory auditorů České republiky. Tento standard vyžaduje, abychom plánovali a provedli ověření s cílem získat omezenou jistotu, že zpráva o vztazích neobsahuje významné (materiální) věcné nesprávnosti. Ověření je omezeno především na dotazování pracovníků společnosti a na analytické postupy a výběrovým způsobem provedené prověření věcné správnosti údajů. Proto toto ověření poskytuje nižší stupeň jistoty než audit. Audit jsme neprováděli, a proto nevyjadřujeme výrok auditora.

Při našem ověření jsme nezjistili žádné skutečnosti, které by nás vedly k domněnce, že zpráva o vztazích mezi propojenými osobami společnosti za rok končící 31. 12. 2010 obsahuje významné (materiální) věcné nesprávnosti.

V Brně dne 12. května 2011

Podpis auditora:



Kotlářská 931/53, 602 00 BRNO

TOP AUDITING, s.r.o., Brno

Oprávnění Komory auditorů České republiky č. 47
Licencia Úradu pre dohľad nad výkonom auditu č. 007
Znalecký ústav (MSP ČR 63/97-OOD)



společnost s ručením omezeným

Kotlářská 931/53
602 00 B r n o ČESKÁ REPUBLIKA
Obch. rejstřík KS v Brně C 4855, IČ: 454 77 639

tel. +420 541 211 237, tel. +420 541 240 807
tel. +420 544 526 119, fax +420 544 526 118

www.topauditing.cz
e-mail: audit@topauditing.cz

**Zpráva nezávislého auditora
o ověření účetní závěrky za rok 2010
Uherskohradištská nemocnice, a.s., Uherské Hradiště
IČ: 276 60 915**

Zpráva je určena statutárnímu orgánu společnosti. Provedli jsme audit přiložené účetní závěrky společnosti, která se skládá z rozvahy k 31. 12. 2010, výkazu zisku a ztráty, přehledu o změnách vlastního kapitálu a přehledu o peněžních tocích za rok končící k tomuto datu a přílohy této účetní závěrky, která obsahuje popis použitých podstatných účetních metod a další vysvětlující informace. Údaje o společnosti jsou uvedeny v příloze této účetní závěrky. Audit jménem auditorské společnosti provedl Ing. Štěpán Gregor (oprávnění KAČR č. 2136).

Odpovědnost statutárního orgánu účetní jednotky za účetní závěrku. Statutární orgán společnosti je odpovědný za sestavení účetní závěrky, která podává věrný a poctivý obraz v souladu s českými účetními předpisy, a za takový vnitřní kontrolní systém, který považuje za nezbytný pro sestavení účetní závěrky tak, aby neobsahovala významné (materiální) nesprávnosti způsobené podvodem nebo chybou.

Odpovědnost auditora. Naší odpovědností je vyjádřit na základě našeho auditu výrok k této účetní závěrce. Audit jsme provedli v souladu se zákonem o auditorech, mezinárodními auditorskými standardy a souvisejícími aplikačními doložkami Komory auditorů České republiky. V souladu s těmito předpisy jsme povinni dodržovat etické požadavky a naplánovat a provést audit tak, abychom získali přiměřenou jistotu, že účetní závěrka neobsahuje významné (materiální) nesprávnosti.

Audit zahrnuje provedení auditorských postupů k získání důkazních informací o částkách a údajích zveřejněných v účetní závěrce. Výběr postupů závisí na úsudku auditora, zahrnujícím i vyhodnocení rizik významné (materiální) nesprávnosti údajů uvedených v účetní závěrce způsobené podvodem nebo chybou. Při vyhodnocování těchto rizik auditor posoudí vnitřní kontrolní systém relevantní pro sestavení účetní závěrky podávající věrný a poctivý obraz. Cílem tohoto posouzení je navrhnout vhodné auditorské postupy, nikoli vyjádřit se k účinnosti vnitřního kontrolního systému účetní jednotky. Audit též zahrnuje posouzení vhodnosti použitých účetních metod, přiměřenosti účetních odhadů provedených vedením i posouzení celkové prezentace účetní závěrky. Jsme přesvědčeni, že důkazní informace, které jsme získali, poskytují dostatečný a vhodný základ pro vyjádření našeho výroku.

Výrok auditora. Podle našeho názoru účetní závěrka podává věrný a poctivý obraz aktiv a pasiv společnosti k 31. 12. 2010 a nákladů a výnosů a výsledku jejího hospodaření za rok končící k tomuto datu v souladu s českými účetními předpisy. Upozorňujeme na část bodu 18 přílohy účetní závěrky komentující stav vyúčtování výkonů.

V Brně dne 12. května 2011

Podpis auditora:

Kotlářská 931/53, 602 00 BRNO

TOP AUDITING, s.r.o., Brno

Oprávnění Komory auditorů České republiky č. 47
Licencia Úradu pre dohľad nad výkonom auditu č. 007
Znalecký ústav (MSp ČR 63/97-OOD)



Uherskohradištská nemocnice a.s.
J. E. Purkyně 365
686 68 Uherské Hradiště

ŘÁDNÁ ÚČETNÍ ZÁVĚRKA ZA ROK 2010

OBSAH

ROZVAHA K 31.12.2010
VÝKAZ ZISKU A ZTRÁT K 31.12.2010
PŘÍLOHA K ŘÁDNÉ ÚČETNÍ ZÁVĚRCE

PŘEDKLÁDÁ

PŘEDSTAVENSTVO
MUDr. Antonín Karásek
předseda představenstva

PŘEZKOUMÁVÁ

DOZORČÍ RADA
Ing. Ladislav Kryštof
předseda dozorčí rady

SCHVALUJE

VALNÁ HROMADA
RZK v působnosti jediného akcionáře

Minimální závazný výčet informací
uvedený ve Vyhlášce č. 500/2002 Sb.

ROZVAHA
v plném rozsahu
ke dni 31.12.2010
(v celých tisících Kč)

Obchodní firma

**Uherskohradišťská
nemocnice a.s.**

Účetní jednotka doručí
účetní závěrku současně
a doručením daňového přiznání
za daň z příjmů

Rok	Měsíc	IČO
2010	12	27660915

Sídlo nebo bydliště účetní jednotky
a místo podnikání, liší-li se od bydliště

J. E. Purkyně 365
686 68 Uherské Hradiště



označ. a	AKTIVA b	č.f. c	Běžné účetní období			Minulé období
			Brutto 1	Korekce 2	Netto 3	Netto 4
	AKTIVA CELKEM	001	801 470	141 234	673 196	373 261
A.	Pohledávky za upsaný základní kapitál	002	0	0	0	0
B.	Dlouhodobý majetek	003	591 558	141 234	450 323	201 086
B. I.	Dlouhodobý nehmotný majetek	004	2 424	2 201	223	329
B. I. 1.	Zřizovací výdaje	005	0	0	0	0
2.	Nehmotné výsledky výzkumu a vývoje	006	0	0	0	0
3.	Software	007	2 424	2 201	223	329
4.	Ocenitelná práva	008	0	0	0	0
5.	Goodwill	009	0	0	0	0
6.	Jiný dlouhodobý nehmotný majetek	010	0	0	0	0
7.	Nedokončený dlouhodobý nehmotný majetek	011	0	0	0	0
8.	Poskytnuté zálohy na dlouhodobý nehm. majetek	012	0	0	0	0
B. II.	Dlouhodobý hmotný majetek	013	589 134	139 034	450 100	200 757
B. II. 1.	Pozemky	014	63 247	0	63 247	0
2.	Stavby	015	175 350	901	174 449	9 825
3.	Samostatné movité věci a soubory movitých věcí	016	341 544	138 133	203 412	176 919
4.	Pěstitelské celky trvalých porostů	017	0	0	0	0
5.	Základní stádo a tažná zvířata	018	0	0	0	0
6.	Jiný dlouhodobý hmotný majetek	019	565	0	565	580
7.	Nedokončený dlouhodobý hmotný majetek	020	8 427	0	8 427	13 433
8.	Poskytnuté zálohy na dlouhodobý hm. majetek	021	0	0	0	0
9.	Oceňovací rozdíl k nabytému majetku	022	0	0	0	0
B. III.	Dlouhodobý finanční majetek	023	0	0	0	0
B. III. 1.	Podíly v ovládaných a řízených osobách	024	0	0	0	0
2.	Podíly v účetních jednotkách pod podstatným vlivem	025	0	0	0	0
3.	Ostatní dlouhodobé cenné papíry a podíly	026	0	0	0	0
4.	Půjčky a úvěry-ovládající a řídicí osoba, podstatný vliv	027	0	0	0	0
5.	Jiný dlouhodobý finanční majetek	028	0	0	0	0
6.	Pořizovaný dlouhodobý finanční majetek	029	0	0	0	0
7.	Poskytnuté zálohy na dlouhodobý finanční majetek	030	0	0	0	0

označ.	AKTIVA	č.ř.	Běžné účetní období			Minulé období
			Brutto	Korekce	Netto	Netto
a	b	c	1	2	3	4
C.	Oběžná aktiva	031	218 004	0	218 004	170 473
C. I.	Zásoby	032	33 712	0	33 712	18 493
C. I. 1.	Materiál	033	27 643	0	27 643	13 259
	2. Nedokončená výroba a polotovary	034	0	0	0	0
	3. Výrobky	035	166	0	166	182
	4. Zvířata	036	0	0	0	0
	5. Zboží	037	5 903	0	5 903	5 053
	6. Poskytnuté zálohy na zásoby	038	0	0	0	0
C. II.	Dlouhodobé pohledávky	039	0	0	0	0
C. II. 1.	Pohledávky z obchodních vztahů	040	0	0	0	0
	2. Pohledávky - ovládající a řídící osoba	041	0	0	0	0
	3. Pohledávky - podstatný vliv	042	0	0	0	0
	4. Pohledávky za společníky, členy družstva a za účastníky sdružení	043	0	0	0	0
	5. Dlouhodobé poskytnuté zálohy	044	0	0	0	0
	6. Dohadné účty aktivní	045	0	0	0	0
	7. Jiné pohledávky	046	0	0	0	0
	8. Odložená daňová pohledávka	047	0	0	0	0
C. III.	Krátkodobé pohledávky	048	111 135	0	111 135	79 661
C. III. 1.	Pohledávky z obchodních vztahů	049	77 710	0	77 710	71 748
	2. Pohledávky - ovládající a řídící osoba	050	0	0	0	0
	3. Pohledávky - podstatný vliv	051	0	0	0	0
	4. Pohledávky za společníky, členy družstva a za účastníky sdružení	052	0	0	0	0
	5. Sociální zabezpečení a zdravotní pojištění	053	0	0	0	0
	6. Stát - daňové pohledávky	054	234	0	234	0
	7. Krátkodobé poskytnuté zálohy	055	3 731	0	3 731	385
	8. Dohadné účty aktivní	056	29 368	0	29 368	6 573
	9. Jiné pohledávky	057	93	0	93	955
C. IV.	Krátkodobý finanční majetek	058	73 157	0	73 157	72 319
C. IV. 1.	Peníze	059	279	0	279	273
	2. Účty v bankách	060	72 878	0	72 878	72 045
	3. Krátkodobé cenné papíry a podíly	061	0	0	0	0
	4. Pořizovaný krátkodobý finanční majetek	062	0	0	0	0
D. I.	Časové rozlišení	063	4 868	0	4 868	1 702
D. I. 1.	Náklady příštích období	064	1 451	0	1 451	1 702
	2. Komplexní náklady příštích období	065	0	0	0	0
	3. Příjmy příštích období	066	3 418	0	3 418	0
	Kontrolní číslo	999	0	0	0	0

označ.	PASIVA	č.ř.	Stav v běžném období	Stav v minulém období
a	b	c	6	7
	PASIVA CELKEM	067	673 196	373 261
A.	Vlastní kapitál	068	475 151	271 335
A. I.	Základní kapitál	069	387 900	177 000
A. I. 1.	Základní kapitál	070	387 900	177 000
	2. Vlastní akcie a vlastní obchodní podíly	071	0	0
	3. Změny základního kapitálu	072	0	0
A. II.	Kapitálové fondy	073	63 444	61 412
A. II. 1.	Emisní ažio	074	29 291	29 337
	2. Ostatní kapitálové fondy	075	34 153	32 075
	3. Oceňovací rozdíly z přecenění majetku a závazků	076	0	0
	4. Oceňovací rozdíly z přecenění při přeměnách	077	0	0
A. III.	Rezervní fondy, nedělit. fond a ost. fondy ze zisku	078	3 167	2 683
A. III. 1.	Zákonný rezervní fond / Nedělitelný fond	079	3 167	2 683
	3. Statutární a ostatní fondy	080	0	0
A. IV.	Výsledek hospodaření minulých let	081	20 575	20 575
A. IV. 1.	Nerozdělený zisk minulých let	082	20 575	20 575
	2. Neuhrazená ztráta minulých let	083	0	0
A. V.	Výsledek hospodaření běžného účetního období	084	65	9 665
B.	Cizí zdroje	085	194 793	101 926
B. I.	Rezervy	086	0	0
B. I. 1.	Rezervy podle zvláštních právních předpisů	087	0	0
	2. Rezerva na důchody a podobné závazky	088	0	0
	3. Rezerva na daň z příjmů	089	0	0
	4. Ostatní rezervy	090	0	0
B. II.	Dlouhodobé závazky	091	56 367	51
B. II. 1.	Závazky z obchodních vztahů	092	26 509	0
	2. Závazky - ovládající a řídicí osoba	093	0	0
	3. Závazky - podstatný vliv	094	0	0
	4. Závazky ke společníkům, členům družstva a k účastníkům sdružení	095	0	0
	5. Dlouhodobé přijaté zálohy	096	0	0
	6. Vydané dluhopisy	097	0	0
	7. Dlouhodobé směnky k úhradě	098	0	0
	8. Dohadné účty pasivní	099	0	0
	9. Jiné závazky	100	0	0
	10. Odložený daňový závazek	101	29 859	51

označ.	PASIVA	č.ř.	Stav v běžném účetním období	Stav v minulém období
a	b	c	6	7
B. III.	Krátkodobé závazky	102	138 425	96 857
B. III. 1.	Závazky z obchodních vztahů	103	74 366	56 758
2.	Závazky - ovládající a řídící osoba	104	0	0
3.	Závazky - podstatný vliv	105	0	0
4.	Závazky ke společníkům, členům družstva a k účastníkům sdružení	106	0	0
5.	Závazky k zaměstnancům	107	25 107	23 303
6.	Závazky ze sociálního zabezpečení a zdrav. pojištění	108	14 566	12 804
7.	Stát - daňové závazky a dotace	109	4 506	2 770
8.	Krátkodobé přijaté zálohy	110	0	450
9.	Vydané dluhopisy	111	0	0
10.	Dohadné účty pasivní	112	19 145	100
11.	Jiné závazky	113	735	673
B. IV.	Bankovní úvěry a výpomoci	114	0	5 018
B. IV.1.	Bankovní úvěry dlouhodobé	115	0	5 018
2.	Krátkodobé bankovní úvěry	116	0	0
3.	Krátkodobé finanční výpomoci	117	0	0
C. I.	Časové rozlišení	118	3 252	0
C. I. 1.	Výdaje příštích období	119	3 252	0
2.	Výnosy příštích období	120	0	0
	Kontrolní číslo	999	0	0

Uherskohradišťská nemocnice a.s.
J. E. Purkyně 365
686 68 Uherské Hradiště
1.

Okamžik sestavení: 31.3.2011	Podpis statutárního orgánu nebo fyzické osoby, která je účetní jednotkou 	Osoba odpovědná za účetnictví (jméno a podpis)
		Osoba odpovědná za účetní závěrku (jméno a podpis) Ing. Marcela Balíčková 
Předmět podnikání: Poskytování zdravotnických služeb	Právní forma: akciová společnost	

Minimální závazný výčet informací
uvedený ve Vyhlášce č. 500/2002 Sb.

VÝKAZ ZISKU A ZTRÁTY
v plném rozsahu
ke dni 31.12.2010
(v celých tisících Kč)

Obchodní firma

Uherskohradištská nemocnice a.s.

Rok	Měsíc	IČO
2010	12	27660915

Sídlo nebo bydliště účetní jednotky
a místo podnikání, liší-li se od bydliště

Účetní jednotka doručí
účetní závěrku současně
a doručením daňového přiznání
za daň z příjmů

J. E. Purkyně 365
686 68 Uherské Hradiště

Označení a	TEXT b	č.ř. c	Skutečnost v účetním období	
			běžném 1	minulém 2
I.	Tržby za prodej zboží	01	89 941	94 707
A.	Náklady vynaložené na prodané zboží	02	74 629	77 813
+	Obchodní marže	03	15 312	16 894
II.	Výkony	04	868 188	782 385
II. 1.	Tržby za prodej vlastních výrobků a služeb	05	835 937	750 613
2.	Změna stavu zásob vlastní činnosti	06	241	47
3.	Aktivace	07	32 010	31 725
B.	Výkonová spotřeba	08	332 536	324 515
B. 1.	Spotřeba materiálu a energie	09	244 299	240 105
2.	Služby	10	88 237	84 410
+	Přidaná hodnota	11	550 964	474 764
C.	Osobní náklady	12	504 576	464 514
C. 1.	Mzdové náklady	13	371 890	338 654
2.	Odměny členům orgánů společnosti a družstva	14	2 400	2 600
3.	Náklady na sociální zabezpečení a zdravotní pojištění	15	128 474	112 528
4.	Sociální náklady	16	1 811	10 733
D.	Daně a poplatky	17	156	93
E.	Odpisy dlouhodob. nehmotného a hmotného majetku	18	40 463	33 683
III.	Tržby z prodeje dlouhodobého majetku a materiálu	19	22 475	21 182
III. 1.	Tržby z prodeje dlouhodobého majetku	20	26	297
2.	Tržby z prodeje materiálu	21	22 449	20 884
F.	Zůstatková cena prodaného dlouhodobého majetku a materiálu	22	22 462	20 828
F. 1.	Zůstatková cena prodaného dlouhodobého majetku	23	0	24
2.	Prodaný materiál	24	22 462	20 804
G.	Změna stavu rezerv a opravných položek v provozní oblasti a komplexních nákladů příštích období	25	0	0
IV.	Ostatní provozní výnosy	26	13 826	20 994
H.	Ostatní provozní náklady	27	3 855	4 129
V.	Převod provozních výnosů	28	0	0
I.	Převod provozních nákladů	29	0	0
*	Provozní výsledek hospodaření	30	15 794	-6 308

VI.	Tržby z prodeje cenných papírů a podílů	31	0	0
J.	Prodané cenné papíry a podíly	32	0	0
VII.	Výnosy z dlouhodobého finančního majetku	33	0	0
VII. 1.	Výnosy z podílů v ovládaných a řízených osobách a v účetních jednotkách pod podstatným vlivem	34	0	0
2.	Výnosy z ostatních dlouhodobých cenných papírů a podílů	35	0	0
3.	Výnosy z ostatního dlouhodobého finančního majetku	36	0	0
VIII.	Výnosy z krátkodobého finančního majetku	37	0	0
K.	Náklady z finančního majetku	38	0	0
IX.	Výnosy z přecenění cenných papírů a derivátů	39	0	0
L.	Náklady z přecenění cenných papírů a derivátů	40	0	0
M.	Změna stavu rezerv a opravných položek ve finanční oblasti	41	0	0
X.	Výnosové úroky	42	527	954
N.	Nákladové úroky	43	489	374
XI.	Ostatní finanční výnosy	44	1	15 465
O.	Ostatní finanční náklady	45	270	23
XII.	Převod finančních výnosů	46	0	0
P.	Převod finančních nákladů	47	0	0
*	Finanční výsledek hospodaření	48	-230	16 023
Q.	Daň z příjmů za běžnou činnost	49	29 808	51
Q. 1.	- splatná	50	0	0
2.	- odložená	51	29 808	51
**	Výsledek hospodaření za běžnou činnost	52	-14 244	9 665
XIII.	Mimořádné výnosy	53	14 310	0
R.	Mimořádné náklady	54	0	0
S.	Daň z příjmů z mimořádné činnosti	55	0	0
S. 1.	- splatná	56	0	0
2.	- odložená	57	0	0
*	Mimořádný výsledek hospodaření	58	14 310	0
T.	Převod podílu na výsledku hospodaření společníkům (+/-)	59	0	0
***	Výsledek hospodaření za účetní období (+/-)	60	65	9 665
****	Výsledek hospodaření před zdaněním	61	29 873	9 715
	Kontrolní číslo	99	0	0

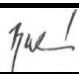
Okamžik sestavení:	Podpis statutárního orgánu nebo fyzické osoby, která je účetní jednotkou	Osoba odpovědná za účetnictví (jméno a podpis)
31.3.2011		Osoba odpovědná za účetní závěrku (jméno a podpis)
		Ing. Marcela Balíčková 
Předmět podnikání:	Právní forma:	
Poskytování zdravotnických služeb	akciová společnost	



Uherskohradišťská nemocnice a.s.

Příloha k účetní závěrce k 31. prosinci 2010

Příloha k účetní závěrce k 31. prosinci 2010

1. POPIS SPOLEČNOSTI

Uherskohradištská nemocnice a.s. (dále jen „společnost“) je akciová společnost, která vznikla 22.9.2005 a sídlí v Uherském Hradišti, J. E. Purkyně 365, Česká republika, IČ 27660915, DIČ CZ27660915. Hlavním předmětem její činnosti je poskytování zdravotnických služeb, které společnost začala poskytovat až od okamžiku vkladu podniku (dřívější příspěvkové organizace Nemocnice s poliklinikou Uherské Hradiště, p.o.), tj. k datu 1.1.2006.

V roce 2010 byly provedeny tyto změny v zápisu do obchodního rejstříku:

Statutární orgán - představenstvo

Člen představenstva Ing. Pavel Lečbych změna trvalého bydliště 10.listopadu 2010

Dozorčí rada:

S účinností od 1.2.2010 došlo na základě změny stanov (usnesení valné hromady ze dne 25.1.2010) ke zvýšení počtu členů dozorčí rady společnosti na 12 členů.

Předseda DR	Ing.Ladislav Kryštof	zánik členství	31.ledna 2010	vymazáno	27.dubna 2010
Člen DR	MUDr.Petr Bezruč	zánik členství	31.ledna 2010	vymazáno	27.dubna 2010
Člen DR	Ing.Jiří Bršlica	zánik členství	31.ledna 2010	vymazáno	27.dubna 2010
Člen DR	Ing.Pavel Botek	zánik členství	31.ledna 2010	vymazáno	27.dubna 2010
Člen DR	Ing.Miroslav Hladík	zánik členství	31.ledna 2010	vymazáno	27.dubna 2010
Člen DR	Květoslav Tichavský	zánik členství	31.ledna 2010	vymazáno	27.dubna 2010
Člen DR	Alena Sabaková	zánik členství	28.října 2010	vymazáno	10.listopadu 2010
Člen DR	MUDr.Jan Uhýrek	zánik členství	28.října 2010	vymazáno	10.listopadu 2010
Člen DR	Květoslava Elisová	zánik členství	28.října 2010	vymazáno	10.listopadu 2010
Předseda DR	Ing.Ladislav Kryštof	vznik členství	1.února 2010	zapsáno	27.dubna 2010
Člen DR	Ing. Miroslav Hladík	vznik členství	1.února 2010	zapsáno	27.dubna 2010
Člen DR	Květoslav Tichavský	vznik členství	1.února 2010	zapsáno	27.dubna 2010
Člen DR	Ing. Hana Příleská	vznik členství	1.února 2010	zapsáno	27.dubna 2010
Člen DR	Mgr. Petr Kořenek	vznik členství	1.února 2010	zapsáno	27.dubna 2010

Příloha k účetní závěrce k 31. prosinci 2010

Člen DR	Ing. Petr Hradecký	vznik členství	1.února 2010	zapsáno	27.dubna 2010
Člen DR	JUDr. Petr Čejka	vznik členství	1.února 2010	zapsáno	27.dubna 2010
Člen DR	Mgr. Petr Gazdík	vznik členství	1.února 2010	zapsáno	27.dubna 2010
Člen DR	MUDr. Jan Uhýrek	vznik členství	29.října 2010	zapsáno	10.listopadu 2010
Člen DR	Alena Tvrdoňová	vznik členství	29.října 2010	zapsáno	10.listopadu 2010
Člen DR	Marcela Novotná	vznik členství	29.října 2010	zapsáno	10.listopadu 2010
Člen DR	Jitka Mahdalíková	vznik členství	29.října 2010	zapsáno	10.listopadu 2010

Akcie:

20 ks	kmenové akcie na jméno v listinné podobě ve jmenovité hodnotě	100.000,- Kč	vymazáno	20.prosince 2010
29 ks	kmenové akcie na jméno v listinné podobě ve jmenovité hodnotě	100.000,- Kč	zapsáno	20.prosince 2010
175 ks	kmenové akcie na jméno v listinné podobě ve jmenovité hodnotě	1.000.000,- Kč	vymazáno	20.prosince 2010
385 ks	kmenové akcie na jméno v listinné podobě ve jmenovité hodnotě	1.000.000,- Kč	zapsáno	20.prosince 2010

Základní kapitál:

177.000.000,- Kč	splaceno 100%	vymazáno	20.prosince 2010
387.900.000,- Kč	splaceno 100%	zapsáno	20.prosince 2010

Ostatní skutečnosti:

1.	Jediný akcionář rozhodl dne 11.10.2010 v působnosti VH o: a) schválení předmětu nepeněžitého vkladu b) schválení výše ocenění dle znaleckého posudku c) o úpisu akcií	zapsáno vymazáno	20.října 2010 20.prosince 2010
2.	Jediný akcionář se vzdal přednostního práva na upisování akcií.	zapsáno vymazáno	20.října 2010 20.prosince 2010
3.	Jediný akcionář rozhodl o zvýšení základního kapitálu společnosti.	zapsáno vymazáno	20.října 2010 20.prosince 2010

Příloha k účetní závěrce k 31. prosinci 2010

Osoby podílející se 20 a více procenty na základním kapitálu (v tis. Kč):

	Sledované účetní období		Minulé účetní období	
	Podíl	%	Podíl	%
Zlínský kraj	387.900	100	177.000	100

Členové statutárních orgánů k 31. prosinci 2010:

<i>Představenstvo</i>	
Předseda:	MUDr. Antonín Karásek
Místopředseda:	-
Člen:	Ing. Pavel Lečbych
Člen:	Ing. Svatava Mazurková

<i>Dozorčí rada</i>	
Předseda:	Ing. Ladislav Kryštof
Místopředseda:	-
Člen:	JUDr. Petr Čejka
Člen:	Mgr. Petr Gazdík
Člen:	Ing. Miroslav Hladík
Člen:	Ing. Petr Hradecký
Člen:	Mgr. Petr Kořenek
Člen:	Ing. Hana Příleská
Člen:	Květoslav Tichavský
Člen:	Jitka Mahdalíková
Člen:	Marcela Novotná
Člen:	Alena Tvrdoňová
Člen:	MUDr. Jan Uhýrek

Společnost má následující organizační strukturu: (viz. příloha č.1)

Společnost nemá organizační složku v zahraničí.

2. ZÁKLADNÍ VÝCHODISKA PRO VYPRACOVÁNÍ ÚČETNÍ ZÁVĚRKY

Příložená účetní závěrka byla připravena v souladu s vyhláškou č. 500/2002 Sb., kterou se provádějí některá ustanovení zákona o účetnictví, a v souladu s Českými účetními standardy pro podnikatele č. 001 – 023.

3. OBECNÉ ÚČETNÍ ZÁSADY

Způsoby oceňování, které společnost používala při sestavení účetní závěrky za rok 2010 jsou následující:

a) Dlouhodobý nehmotný majetek

Dlouhodobý nehmotný majetek (nad 10 tis. Kč) se v roce 2010 oceňuje v pořizovacích cenách, které obsahují cenu pořízení a náklady s pořízením související.

Dlouhodobý nehmotný majetek v roce 2010 je odepisován do nákladů na základě předpokládané doby životnosti příslušného majetku.

b) Dlouhodobý hmotný majetek

Dlouhodobý hmotný majetek (nad 10 tis. Kč) se v roce 2010 oceňuje v pořizovacích cenách, které zahrnují cenu pořízení, náklady na dopravu, clo a další náklady s pořízením související. Do nákladů je odepisován na základě předpokládané doby životnosti.

Dlouhodobý hmotný majetek získaný bezplatně se oceňuje reprodukční pořizovací cenou a účtuje se ve prospěch účtu ostatních kapitálových fondů. Reprodukční pořizovací cena tohoto majetku byla stanovena na základě kvalifikovaného odhadu odborného pracovníka a v případě stanovení ceny osobního či sanitního vozidla odborným znaleckým posudkem.

Ocenění dlouhodobého hmotného majetku se snižuje o dotace ze státního rozpočtu.

Náklady na technické zhodnocení dlouhodobého hmotného majetku zvyšují jeho pořizovací cenu. Opravy a běžná údržba se účtují do nákladů.

Odpisy jsou vypočteny na základě pořizovací ceny a předpokládané doby životnosti příslušného majetku. Předpokládaná životnost je stanovena takto:

	Počet let (od – do)
Stavby	30
Budovy	50
Stroje, přístroje a zařízení	8
Dopravní prostředky	4
Inventář, technologie a zařízení	15
Jiný dlouhodobý hmotný majetek	-
Oceňovací rozdíl k nabytému majetku	-

Odpisy budov a staveb společnost provádí, jelikož v současné době je společnost vlastníkem nemovitostí. Společnost neprovádí odpisy u majetku (staveb a budov), kde je jejím vlastníkem Zlínský kraj. Společnost tyto budovy eviduje na podrozvahových účtech. Technické zhodnocení budov vlastněné Zlínským krajem, které je schváleno Zlínským krajem, společnost taktéž vede na majetkových účtech a odepisuje.

c) Finanční majetek

Krátkodobý finanční majetek tvoří ceniny, peníze v hotovosti a na bankovních účtech.

Příloha k účetní závěrce k 31. prosinci 2010

d) Zásoby

Nakupované zásoby jsou oceněny pořizovacími cenami s použitím metody "first-in, first-out" (FIFO - první cena pro ocenění přírůstku zásob se použije jako první cena pro ocenění úbytku zásob). Pořizovací cena zásob zahrnuje náklady na jejich pořízení včetně nákladů s pořízením souvisejících (náklady na přepravu, clo, provize, atd.).

Výrobky a nedokončená výroba (služby) se oceňují plánovanými vlastními náklady. Vlastní náklady zahrnují přímé materiálové a mzdové náklady a výrobní režijní náklady (správní režii). Výrobní režijní náklady zahrnují nezdravotnické odbory (řízení lidských zdrojů, financování, provozní služby, atd.) a jsou rozvrhovány na základě procenta přímých nákladů. O nedokončené výrobě naše společnost neúčtovala.

e) Pohledávky

Pohledávky se oceňují jmenovitou hodnotou. Ocenění pochybných pohledávek se snižuje pomocí opravných položek na vrub nákladů na jejich realizační hodnotu.

f) Vlastní kapitál

Základní kapitál společnosti se vykazuje ve výši zapsané v obchodním rejstříku krajského soudu. Případné zvýšení nebo snížení základního kapitálu na základě rozhodnutí valné hromady, které nebylo ke dni účetní závěrky zaregistrováno, se vykazuje jako změny základního kapitálu. Vklady přesahující základní kapitál se vykazují jako emisní ážio. Ostatní kapitálové fondy jsou tvořeny peněžními a nepeněžními dary.

Podle obchodního zákoníku společnost vytváří rezervní fond ze zisku.

g) Cizí zdroje

Dlouhodobé i krátkodobé závazky se vykazují ve jmenovitých hodnotách.

h) Finanční leasing

Společnost účtuje o najatém majetku tak, že zahrnuje leasingové splátky do nákladů a aktivuje příslušnou hodnotu najatého majetku v době, kdy smlouva o nájmu končí a uplatňuje se možnost nákupu. Splátky nájmemného hrazené předem se časově rozlišují.

i) Devizové operace

Majetek a závazky pořízené v cizí měně se oceňují v českých korunách (v kurzu platném ke dni jejich vzniku), určený ČNB (devizy střed) ke dni účtování. Při přepočtu nakoupených hotových peněz v cizí měně použijeme kurz, za který byl obchod uskutečněn.

Realizované kurzové zisky a ztráty se účtují do výnosů nebo nákladů běžného roku. Nerealizované kurzové zisky a ztráty jsou rovněž součástí výnosů nebo nákladů.

j) Účtování výnosů a nákladů

Výnosy a náklady se účtují časově rozlišené, tj. do období, s nímž věcně i časově souvisejí.

Společnost účtuje na vrub nákladů tvorbu rezerv a opravných položek na krytí všech rizik, ztrát a znehodnocení, které jsou ke dni sestavení účetní závěrky známy.

Příloha k účetní závěrce k 31. prosinci 2010

Zdravotní a jiné činnosti (pronájmy, výkony dopravy, atd.) prováděné společností jsou v účetnictví sledovány pomocí nákladových středisek a též členěny v analytické evidenci dle účtů.

k) Daň z příjmů

Náklad na daň z příjmů se počítá za pomoci platné daňové sazby z účetního zisku zvýšeného nebo sníženého o trvale nebo dočasně daňově neuznatelné náklady a nezdaňované výnosy (např. tvorba a zúčtování ostatních rezerv a opravných položek, náklady na reprezentaci, rozdíl mezi účetními a daňovými odpisy, atd.).

Odložená daňová povinnost odráží daňový dopad přechodných rozdílů mezi zůstatkovými hodnotami aktiv a pasiv z hlediska účetnictví a stanovení základu daně z příjmu s přihlédnutím k období realizace.

l) Dotace

V roce 2010 společnost obdržela tyto dotace:

Neinvestiční dotace:

1. Na základě žádosti o dotaci na poskytování sociálních služeb ve zdravotnickém zařízení poskytlo Ministerstvo práce a sociálních věcí ČR společnosti neinvestiční dotaci ve výši 1.498 tis. Kč. Dotace byla vyčerpána do konce roku 2010.
2. Na základě žádosti poskytl Zlínský kraj neinvestiční dotaci na poskytování sociálních služeb ve zdravotnických zařízeních ústavní péče ve výši 100 tis. Kč.
3. Na základě žádosti o finanční podporu z Operačního programu Lidské Zdroje a zaměstnanost poskytlo Ministerstvo práce a sociálních věcí ČR podporu na Rovné příležitosti žen a mužů na trhu práce a sladování pracovního a rodinného života ve výši 4.924 tis. Kč na období říjen 2010 – září 2013. V roce 2010 byla poskytnuta záloha ve výši 985 tis. Kč

4. DLOUHODOBÝ MAJETEK

a) Dlouhodobý nehmotný majetek (v tis. Kč)

POŘIZOVACÍ CENA

	Počáteční zůstatek	Přírůstky	Vyřazení	Převody	Konečný zůstatek
Software	2 242	182	0	0	2 424
Nedokončený dlouhodobý nehmotný majetek	0	182	0	182	0
Celkem 2010	2 242	364	0	182	2 424

Příloha k účetní závěrce k 31. prosinci 2010

OPRÁVKY

	Počáteční zůstatek	Odpisy	Prodeje, likvidace	Vyřazení	Převody	Konečný zůstatek	Opravné položky	Účetní hodnota
Software	1 913	288	0	0	0	2 201	0	0
Celkem 2010	1 913	288	0	0	0	2 201	0	0

Souhrnná výše drobného nehmotného majetku neuvedeného v rozvaze činila k 31.12.2010 50 tis. Kč.

b) Dlouhodobý hmotný majetek (v tis. Kč)

POŘIZOVACÍ CENA

	Počáteční zůstatek	Přirůstky	Vyřazení	Převody	Konečný zůstatek
Stavby	10 057	165 293	0	0	175 350
Stroje, přístroje a zařízení	237 517	62 123	2 133	0	297 507
Dopravní prostředky	11 161	3 284	328	0	14 117
Výpočetní technika	14 721	1 282	0	0	16 003
Inventář	13 414	554	50	0	13 918
Jiný dlouhodobý hmotný majetek	580	26	41	0	565
Nedokončený dlouhodobý hmotný majetek	13 433	79 795	0	84 801	8 427
Poskytnuté zálohy na dlouhodobý hmotný majetek	0	1 208	0	1 208	0
Celkem 2010	300 883	313 565	2 552	86 009	525 887

OPRÁVKY

	Počáteční zůstatek	Odpisy	Prodeje, likvidace	Vyřazení	Převody	Konečný zůstatek	Opravné položky	Účetní hodnota
Stavby	232	669	0	0	0	901	0	0
Stroje, přístroje a zařízení	84 359	34 731	0	2 133	0	116 957	0	0
Dopravní prostředky	2 958	1 873	0	328	0	4 503	0	0

Příloha k účetní závěrce k 31. prosinci 2010

Výpočetní technika	9 139	2 633	0	0	0	11 772	0	0
Inventář	3 438	1 513	0	50	0	4 901	0	0
Celkem 2010	100 126	41 419	0	2 511	0	139 034	0	0

K 31.12.2010 souhrnná výše drobného hmotného majetku neuvedeného v rozvaze činila v pořizovacích cenách 20.747 tis. Kč.

5. ZÁSoby

Společnost neidentifikovala nepotřebné, zastaralé a pomaluobrátkové zásoby.

Společnost provedla k rozvahovému dni inventuru nespotebovaných zásob zdravotnického materiálu, léků a pohonných hmot na jednotlivých odděleních. Celková výše těchto zásob činila 14.310 tis. Kč. Daná transakce byla z důvodu jednorázové změny účetní metody zúčtována do mimořádných výnosů.

6. POHLEDÁVKY

K 31.12.2010 společnost eviduje krátkodobé pohledávky ve výši 111.135 tis. Kč. Jejich největší část je tvořena pohledávkami z obchodního styku ve výši 77.710 tis. Kč. Zbytek představují daňové pohledávky ke státu ve výši 234 tis. Kč, poskytnuté zálohy ve výši 3.731 tis. Kč, dohadné účty aktivní ve výši 29.368 tis. Kč a jiné pohledávky ve výši 93 tis. Kč.

K 31.12.2010 jsou pohledávky z obchodního styku po lhůtě splatnosti ve výši 4.902 tis. Kč (v roce 2009 ve výši 2.714 tis. Kč). Jedná se zejména o pohledávky za zdravotními pojišťovnami, za krev a krevní výrobky dodávané nemocnicím, za regulační poplatky a nájmy z ubytovacího zařízení. Pohledávky po lhůtě splatnosti do 30 dnů byly ve výši 1.388 tis. Kč, z toho pohledávky za zdravotními pojišťovnami 243 tis. Kč. Pohledávky po lhůtě splatnosti více než 30 dnů byly ve výši 3.513 tis. Kč (v roce 2009 ve výši 721 tis. Kč).

U krátkodobých poskytnutých záloh se jedná zejména o zálohy poskytnuté na média.

Na dohadných účtech aktivních společnost zachytila pohledávky v předpokládané výši 29.368 tis. Kč. Jsou zde zachyceny zejména dohadné položky za zdravotními pojišťovnami vzniklé z titulu navýšení úhrady v souvislosti se zvýšením kvality ošetrovatelské péče pro všeobecné sestry a porodní asistentky ve výši 4.050 tis. Kč a z titulu odhadů výše finančního vypořádání předběžných úhrad za poskytnutou zdravotní péči za minulá období ve výši 23.608 tis. Kč. Částka 1.710 tis. Kč představuje dohadné položky na nevyfakturované služby poskytnuté v roce 2010 (klinické studie, bonusy, LSPP, aj.).

Jiné pohledávky (výše 93 tis. Kč) jsou tvořeny jednak pohledávkami za zdravotními pojišťovnami ve výši 78 tis. Kč (v roce 2009 ve výši 48 tis. Kč), které vznikly dočasně neakceptováním receptů ze strany zdravotních pojišťoven (formální nedostatky) a dále pak pohledávkami za zaměstnanci (zálohy na cestovní náhrady, náhrada škody způsobená zaměstnavateli na sanitním voze) ve výši 14 tis. Kč.

7. OPRAVNÉ POLOŽKY

Opravné položky vyjadřují přechodné snížení hodnoty aktiv.

Zákonné opravné položky se tvoří v souladu se zákonem o rezervách a jsou daňově uznatelné.

Opravné položky v roce 2010 společnost netvořila.

8. KRÁTKODOBÝ FINANČNÍ MAJETEK

Krátkodobý finanční majetek představují peněžní zůstatky na bankovních účtech a v pokladnách ve výši 73.157 tis. Kč (v roce 2009 ve výši 72.319 tis. Kč).

Společnost má uzavřenu smlouvu o revolvingovém úvěru u GE Money Bank. Maximální nepřekročitelná částka pro opakované čerpání je 10.000 tis. Kč. V roce 2010 nebylo z úvěru čerpáno.

9. OSTATNÍ AKTIVA

Náklady příštích období zahrnují především nájemné bytu placené předem, pojištění, předplatné a jiné služby a jsou účtovány do nákladů období, do kterého věcně a časově přísluší. Náklady příštích období jsou ve výši 1.451 tis. Kč.

Na účtu příjmy příštích období společnost k 31.12.2010 evidovala, bonusy a dodatečné přiznání k dani z přidané hodnoty ve výši 3.418 tis. Kč.

10. VLASTNÍ KAPITÁL

Valná hromada společnosti konaná dne 11.10.2010 rozhodla o zvýšení základního kapitálu společnosti o částku 210.900 tis. Kč, tj. ze 177.000 tis. Kč na 387.900 tis. Kč.

Základní kapitál společnosti ve výši 387.900 tis. Kč je tvořen 385 kmenovými akciemi na jméno v listinné podobě plně upsanými a splacenými ve jmenovité hodnotě 1.000 tis. Kč a 29 kmenovými akciemi na jméno v listinné podobě ve jmenovité hodnotě 100 tis. Kč.

Kapitálové fondy společnosti se skládají z emisního ážia ve výši 29.291 tis. Kč a z fondu pro evidenci darů. Na účtu ostatních kapitálových fondů společnost eviduje dary v celkové výši 34.153 tis. Kč.

V souladu se čl. 22 stanov společnosti je tvořen zákonný rezervní fond.

Valná hromada společnosti konaná dne 7.6.2010 zřídila sociální fond společnosti a rozhodla o rozdělení zisku za rok 2009 ve výši 9.665 tis. Kč. Bylo rozhodnuto o přidělu do rezervního fondu ve výši 483 tis. Kč. Částka 9.182 tis. Kč byla převedena na nově zřízený sociální fond. V září 2010 byly prostředky ze sociálního fondu zcela využity na jednorázovou výplatu příspěvku zaměstnavatele na penzijní připojištění zaměstnanců společnosti. K 31.12.2010 společnost evidovala na účtu rezervního fondu částku 3.167 tis. Kč, na účtu nerozděleného zisku minulých let částku 20.575 tis. Kč.

Příloha k účetní závěrce k 31. prosinci 2010

Rozdělení zisku roku 2009 (v tis. Kč):

Zisk roku 2009	9 665
Příděl do:	
rezervního fondu	483
sociálního fondu	9 182
Převod nerozděleného zisku	0

V roce 2010 došlo k následujícím změnám účtů vlastního kapitálu (v tis. Kč):

	Zůstatek k 31.12.2009	Zvýšení	Snížení	Zůstatek k 31.12.2010
Počet akcií	195	219	0	414
Základní kapitál	177 000	210 900	0	387 900
Emisní ážio	29 337	0	46	29 291
Ostatní kapitálové fondy	32 075	2 078	0	34 153
Zákonný rezervní fond	2 683	483	0	3 166
Sociální fond	0	9 182	9 182	0
Výsledek hospodaření minulých let	20 575	0	0	20 575

	2010 v tis. Kč
Zisk před zdaněním	29 873
Neodečitatelné náklady	6 789
Rozdíly mezi účetními a daňovými odpisy	-31 477
Zdanitelný příjem (základ daně)	5 185
Sazba daně z příjmu	19 %
Splatná daň	0

Příloha k účetní závěrce k 31. prosinci 2010

Byla uplatněna poměrná část slevy na dani dle §35 odst. 1 písm. a) zákona o daních z příjmů ve výši 1.386 tis. Kč a daňová povinnost byla 0 Kč.

Společnost vyčíslila odloženou daň následovně (v tis. Kč):

Položky odložené daně	Daňová sazba	Základ 2010	2010	
			Odložená daňová pohledávka	Odložený daňový závazek
Rozdíl mezi účetní a daňovou zůstatkovou cenou dlouhodobého majetku	19 %	157 150	0	29 808

Společnosti vznikl daňový závazek ve výši 29.808 tis. Kč. Společnost z hlediska opatrnosti o daňovém závazku účtuje.

11. REZERVY

Rezervy společnost tvořila v průběhu roku na příspěvek zaměstnavatele na penzijní pojištění zaměstnanců a na energie. Do konce roku 2010 byla rezerva použita a zrušena.

12. DLOUHODOBÉ ZÁVAZKY

Společnost má k 31.12.2010 dlouhodobé závazky. Jedná se o zaúčtování odloženého daňového závazku ve výši 29.858 tis. Kč a dlouhodobé závazky plynoucí z pořízení dlouhodobého hmotného majetku dle dodavatelských podmínek ve výši 26.509 tis. Kč.

13. KRÁTKODOBÉ ZÁVAZKY

K 31.12.2010 evidovala společnost krátkodobé závazky ve výši 138.425 tis. Kč. Ty byly tvořeny závazky z obchodních vztahů ve výši 74.366 tis. Kč, závazky k zaměstnancům ve výši 25.107 tis. Kč, závazky k institucím sociálního zabezpečení a zdravotního pojištění ve výši 14.566 tis. Kč, závazky ke státu ve výši 4.506 tis. Kč, dohadnými účty pasivními ve výši 19.145 tis. Kč a jinými závazky ve výši 735 tis. Kč.

Ze závazků z obchodních vztahů ve výši 74.366 tis. Kč bylo k 31.12.2010 po lhůtě splatnosti do 30 dnů závazků ve výši 17.860 tis. Kč (v roce 2009 ve výši 12.518 tis. Kč) a 31 – 90 dnů po splatnosti ve výši 6.157 tis. Kč (v roce 2009 - 0 Kč).

Na dohadných účtech pasivních společnost zachytila závazky v předpokládané výši 19.145 tis. Kč. Jsou zde evidovány budoucí výdaje patřící do roku 2010. Jedná se o záporné finanční vypořádání předběžných úhrad od zdravotních pojišťoven ve výši 12.727 tis. Kč, které bude společnost vracet, dále pak předpokládané náklady na odměny v souvislosti se zvýšením kvality ošetrovatelské péče pro všeobecné sestry a porodní asistentky ve výši 4.050 tis. Kč, na mimořádné odměny za úspěchy ve IV. čtvrtletí 2010 ve výši 2.023 tis. Kč a na cestovné, vodné, stočné a jiná média.

Jiné závazky představují předpisy srážek z mezd zaměstnanců (exekuce,...).

14. BANKOVNÍ ÚVĚRY A VÝPOMOCI

Společnost nemá k 31.12.2010 evidovány dlouhodobé bankovní úvěry.

15. OSTATNÍ PASIVA

Na účtu výdaje příštích období společnost k 31.12.2010 evidovala neprovedené vyúčtování spotřebované el.energie dodavatelem a pojištění hospodářských rizik ve výši 3.252 tis. Kč.

O výnosech příštích období společnost neúčtovala.

16. LEASING

Společnost má najatý dlouhodobý majetek, o kterém se neúčtuje na rozvahových účtech.

Majetek najatý formou finančního leasingu k 31.12.2010 je ve výši 0 Kč.

Majetek najatý formou operativního leasingu k 31.12.2010 je ve výši 25.766 tis. Kč.

Přehled (v tis.Kč)

Popis	Termíny/Podmínky	Výše měsíčního nájemného v roce 2010	Požizovací cena
Přístroj SPECT/CT	60 měsíců	413	25 000
Bronchoskop	120 měsíců	7	766

17. MAJETEK A ZÁVAZKY NEVYKÁZANÉ V ROZVAZE

Společnost měla k 31.12.2010 majetek, který není vykázán v rozvaze, ale je vedený na podrozvahových účtech.

Jedná se o nemovitý majetek, který má společnost v nájmu od Zlínského kraje ve výši 494.872 tis. Kč. Dále má společnost na podrozvahovém účtu vedený majetek zapůjčený od různých subjektů ve výši 61.018 tis. Kč (v roce 2009 ve výši 66.234 Kč), a to včetně majetku pořízeného formou leasingu. V podrozvahové evidenci je též podchycený drobný dlouhodobý majetek ve výši 20.797 tis. Kč. Dále je na podrozvahové evidenci evidován zdravotnický materiál, který se nachází na jednotlivých konsignačních skladech, a to ve výši 5.599 tis. Kč.

18. VÝNOSY

Výnosy společnosti za rok 2010 realizovala společnost především prostřednictvím tržeb za služby (ze zdravotní činnosti včetně regulačních poplatků, z nájmu nebytových prostor a ubytoven) a z tržeb za zboží - léky, a to ve výši 925.878 tis. Kč (v roce 2009 ve výši 845.320 tis. Kč).

Příloha k účetní závěrce k 31. prosinci 2010

Úhrady za poskytnutou zdravotní péči v roce 2010 budou ze strany zdravotních pojišťoven finančně vypořádány dle vyhlášky 471/2009 Sb. v průběhu roku 2011.

Ve výnosech společnost eviduje dotace a příspěvky na provozní účely v celkové výši 13.826 tis. Kč. Jedná se o dotaci na provozování sociálních lůžek ve výši 1.598 tis. Kč (v roce 2009 ve výši 1.361 tis. Kč) a finanční bonusy od dodavatelských firem ve výši 8.362 tis. Kč.

Ve finančních výnosech společnosti jsou evidovány úroky z vkladů finančních prostředků ve výši 527 tis. Kč.

Mimořádné výnosy ve výši 14.310 tis. Kč představují hodnotu nespotřebovaného zdravotnického materiálu, léků a pohonných hmot na jednotlivých odděleních (inventura k rozvahovému dni). Jednalo se o jednorázovou změnu účetní metody.

19. OSOBNÍ NÁKLADY

Rozpis osobních nákladů (v tis. Kč):

	2010		2009	
	Celkový počet zaměstnanců	Členové řídicích orgánů	Celkový počet zaměstnanců	Členové řídicích orgánů
Průměrný počet zaměstnanců	1 217	3	1 184	3
Mzdy	371 890	0	338 654	0
Sociální zabezpečení a zdravotní pojištění	126 958	0	111 159	0
Sociální náklady	3 327	0	12 102	0
Osobní náklady celkem	502 175	0	461 915	0

V roce 2010 obdrželi členové statutárních a dozorčích orgánů odměny v celkové výši 2.400 tis. Kč.

20. INFORMACE O SPŘÍZNĚNÝCH OSOBÁCH

V roce 2010 členové statutárních a dozorčích orgánů a řídicí pracovníci čerpali výhody formou poskytnutí osobního automobilu k soukromým účelům.

Krátkodobé pohledávky za spřízněnými osobami k 31.12.2010 nejsou.

21. VÝDAJE NA AUDITORSKÉ SLUŽBY

V roce 2010 společnost na auditorské služby vynaložila 302 tis. Kč.

22. VÝDAJE NA VÝZKUM A VÝVOJ

Na výzkum a vývoj nebyly v roce 2010 vynaloženy žádné prostředky.

23. VÝZNAMNÉ POLOŽKY ZISKŮ A ZTRÁT

Společnost neeviduje žádné významné položky zisků a ztrát.

24. VÝZNAMNÉ UDÁLOSTI, KTERÉ NASTALY PO ROZVAHOVÉM DNI

Po rozvahovém dni nenastaly žádné významné události.

25. PŘEHLED O PENĚŽNÍCH TOCÍCH (VIZ PŘÍLOHA 2)

Přehled o peněžních tocích byl zpracován nepřímou metodou. Společnost nebrala v úvahu žádné peněžní ekvivalenty.

26. PŘEHLED O ZMĚNÁCH VLASTNÍHO KAPITÁLU

Položka vlastního kapitálu	31.12.2009	Přírůstky	Úbytky	31.12.2010
A. Vlastní kapitál	271 335	203 816	0	475 151
A.I. Základní kapitál	177 000	210 900	0	387 900
1. Základní kapitál	177 000	210 900	0	387 900
A.II. Kapitálové fondy	61 412	2 032	0	63 444
1. Emisní ážio	29 337	0	46	29 291
2. Ostatní kapitálové fondy	32 075	2 078	0	34 153
A.III. Rezervní fondy, fondy ze zisku	2 683	9 666	9 182	3 167
1. Zákonný rezervní fond	2 683	484	0	3 167
2. Sociální fond	0	9 182	9 182	0
A.IV. Výsledek hospodaření minulých let	20 575	0	0	20 575
1. Nerozdělený zisk min. let	20 575	0	0	20 575
A.V. Výsledek hospodaření běž. úč. období	9 665	X	X	65

27. PROBÍHAJÍCÍ SOUDNÍ SPORY

Společnost jako strana žalovaná

1. Žaloba o náhradu bolestného ve výši 216 tis. Kč z důvodu zanedbání lékařské péče

Příloha k účetní závěrce k 31. prosinci 2010

Přiznána náhrada 100 tis. Kč, společnost podala odvolání ke krajskému soudu. Případné plnění bude v rámci pojištění.

2. Žaloba o zaplacení dlužného platu ve výši 54 tis. Kč s příslušenstvím

Ve věci rozhodnuto u okresního soudu ve prospěch nemocnice. Žaloba zamítnuta z důvodu neexistence pasivní legitimity žalovaného.

3. Žaloba o náhradu škody způsobené na zdraví ve výši 103 tis. Kč

Ve věci podáno odvolání proti žalobci. Případné plnění bude v rámci pojištění.

4. Žaloba o náhradu škody pozůstalým ve výši 655 tis. Kč

Odročeno u okresního soudu z titulu vypracování znaleckého posudku. Případné plnění bude v rámci pojištění.

5. Žaloba o neplatnost výpovědi

Po zrušení rozsudku Nejvyšším soudem ČR věc vrácena k jednání ke krajskému soudu a poté k okresnímu soudu – doplnění dokazování.

6. Žaloba o náhradu škody na zdraví ve výši 1.500 tis. Kč

K okresnímu soudu zasláno vyjádření k žalobě s námitkou promlčení nároku.

Společnost jako strana žalující

1. Žaloba o náhradu dlužné částky 18.435,- Kč



Jde o dlužnou částku v úhradě nájemného a služeb spojených s pronájmem pozemku k provozování občerstvovacího stánku. Ve věci byl vydán platební rozkaz.

2. Žaloba o náhradu dlužné částky 105.577,- Kč

V jednání u soudu. Dluh k datu 31.12.2010 je ve výši 80.557,- Kč.

3. Žaloba o náhradu škody ve výši 4.140,- Kč

Podán návrh na platební rozkaz.

Sestaveno dne: 31.3.2011	Podpis statutárního orgánu účetní jednotky: Ing. Pavel Lečbých Ing. Svatava Mazurková 	Osoba odpovědná za účetnictví: 	Osoba odpovědná za účetní závěrku: Ing. Marcela Balíčková
-----------------------------	---	--	---

Uherskohradišťská nemocnice a.s.
 J. E. Purkyně 365
 686 68 Uherské Hradiště
ORGANIZAČNÍ STRUKTURA
 k 31.12.2010

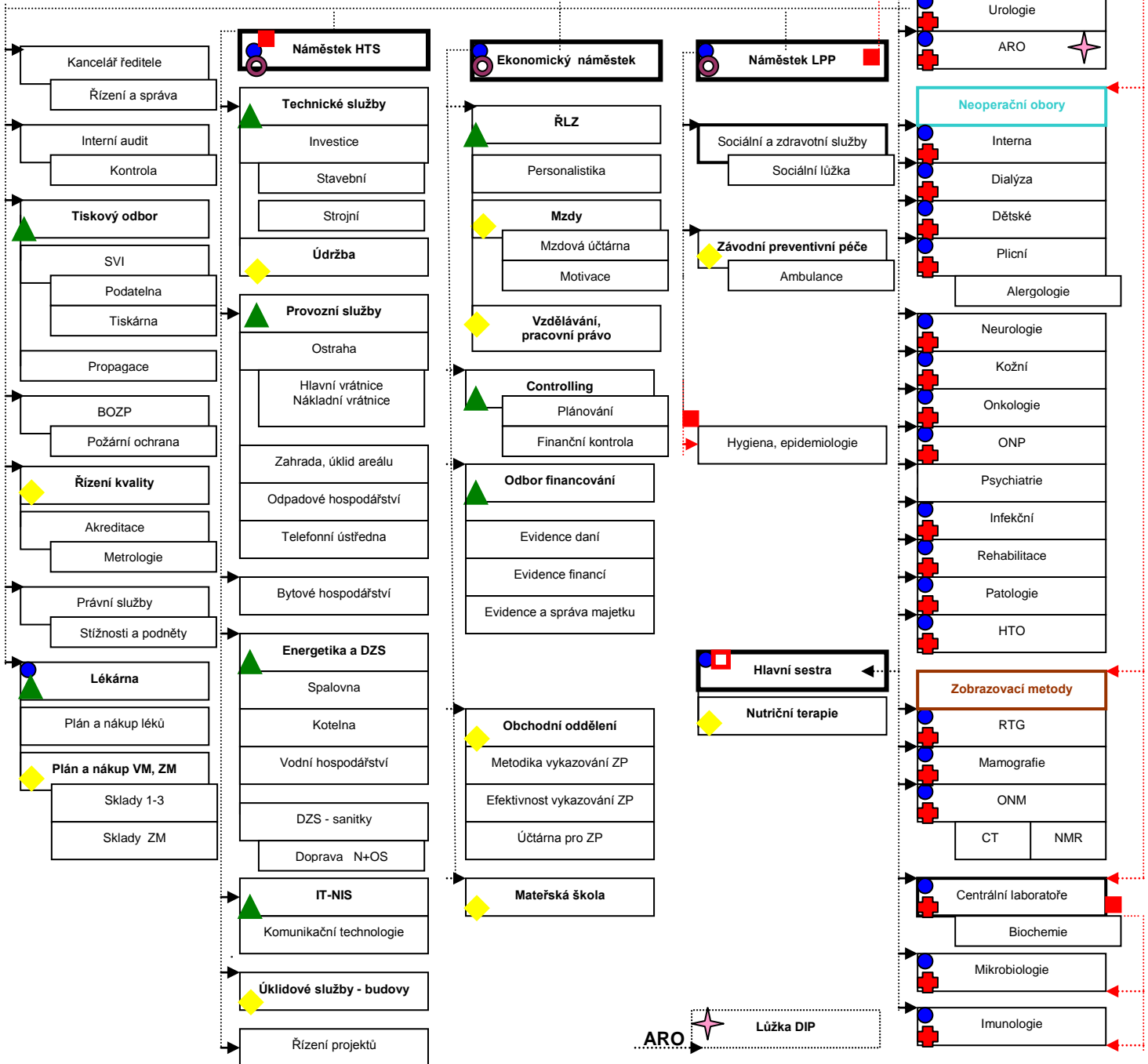

úsek
 primariát
 odbor
 oddělení
 odvolatelné funkce
 metodické řízení
 metodické řízení v ošetrovatelství

Přehled o peněžních tocích

ke dni 31.12.2010

(v celých tisících Kč)

IČO

27660915



Uherskohradištská nemocnice a.s., J. E. Purkyně 365, 686 68 Uherské Hradiště

Ozn.	Text	Rok 2010	Rok 2009
P.	Stav peněžních prostředků a peněžních ekvivalentů na začátku účetního období	72 319	68 393

Peněžní toky z hlavní výdělečné činnosti (provozní činnost)			
Z.	Účetní zisk nebo ztráta z běžné činnosti před zdaněním	15 564	9 715
A.1.	Úpravy o nepeněžní operace	40 399	32 829
A.1.1.	Odpisy stálých aktiv (+) s výjimkou zůstatkové ceny prodaných stálých aktiv, a dále umořování opravné položky k nabytému majetku (+/-)	40 463	33 683
A.1.2.	Změna stavu		
	a) opravných položek	0	0
	b) rezerv	0	0
A.1.3.	Zisk (ztráta) z prodeje stálých aktiv (-/+) (vyúčtování do výnosů "-", do nákladů "+")	-26	-273
A.1.4.	Výnosy z dividend a podílů na zisku (-)	0	0
A.1.5.	Vyúčtované nákladové úroky (+) s výjimkou kapitalizov. úroků, a vyúčtované výnos.úroky (-)	-38	-581
A.1.6.	Případné úpravy o ostatní nepeněžní operace	0	0
A.*	Čistý peněžní tok z provozní činnosti před zdaněním, změnami pracovního kapitálu a mimořádnými položkami	55 963	42 545
A.2.	Změny stavu nepeněžních složek pracovního kapitálu	-10 058	-4 025
A.2.1.	Změna stavu pohledávek z provozní činnosti (+/-), aktivních účtů časového rozlišení a dohadných účtů aktivních	-34 641	-10 515
A.2.2.	Změna stavu krátkodobých závazků z provozní činnosti (+/-), pasivních účtů časového rozlišení a dohadných účtů pasivních	39 802	5 851
A.2.3.	Změna stavu zásob (+/-)	-15 219	639
A.2.4.	Změna stavu krátkodobého finančního majetku nespádajícího do peněžních prostředků a ekvivalentů	0	0
A.**	Čistý peněžní tok z provozní činnosti před zdaněním a mim. položkami	45 905	38 519
A.3.	Vyplacené úroky s výjimkou kapitalizovaných úroků (-)	-489	-374
A.4.	Přijaté úroky (+)	527	954
A.5.	Zaplacená daň z příjmů za běžnou činnost a za doměrky daně za minulá období (-)	-29 808	-51
A.6.	Příjmy a výdaje spojené s mimořádnými účetními případy, které tvoří mimořádný výsledek hospodaření včetně uhrazené splatné daně z příjmů z mimořádné činnosti.	14 310	0
A.7.	Přijaté dividendy a podíly na zisku (+)	0	0
A.***	Čistý peněžní tok z provozní činnosti	30 444	39 049

Peněžní toky z investiční činnosti			
B.1.	Výdaje spojené s nabytím stálých aktiv	-289 700	-38 643
B.2.	Příjmy z prodeje stálých aktiv	26	273
B.3.	Půjčky a úvěry spřízněným osobám	0	0
B.***	Čistý peněžní tok vztahující se k investiční činnosti	-289 674	-38 369

Peněžní toky z finančních činností			
C.1.	Dopady změn dlouhodobých závazků, popř. takových krátkodobých závazků, které spadají do oblasti finanční činnosti (např. některé provozní úvěry) na peněžní prostředky a ekvivalenty	56 317	51
C.2.	Dopady změn vlast. kapitálu na peněžní prostředky a peněžní ekvivalenty	203 751	3 195
C.2.1.	Zvýšení pen. prostředků a pen. ekvivalentů z titulu zvýšení základního kapitálu, emisního ažia, event. rezervního fondu včetně složených záloh na toto zvýšení (+)	210 900	0
C.2.2.	Vyplacení podílu na vlastním kapitálu společníkům (-)	0	0
C.2.3.	Další vklady peněžních prostředků společníků a akcionářů (+)	0	0
C.2.4.	Úhrada ztráty společníky (+)	0	0
C.2.5.	Přímé platby na vrub fondů (-)	2 032	3 195
C.2.6.	Vyplacené dividendy nebo podíly na zisku včetně zaplacené srážkové daně vztahující se k těmto nárokům a včetně fin. vypořádání se společníky v.o.s. a komplementářů u k.s. (-)	-9 182	0
C.***	Čistý peněžní tok vztahující se k finanční činnosti (C.1. + C.2. + C.3.)	260 068	3 246
F.	Čisté zvýšení, resp. snížení peněžních prostředků	838	3 926
R.	Stav peněžních prostředků a peněžních ekvivalentů na konci období	73 157	72 319

Právní forma: akciová společnost	Okamžik sestavení: 31.3.2011
Předmět podnikání: Poskytování zdravotnických služeb	Vypracoval(a): Ing. Marcela Balíčková 
Podpis statutárního orgánu nebo fyzické osoby, která je účetní jednotkou	



Uherskohradištská nemocnice a.s.
J. E. Purkyně 365, Uherské Hradiště 686 68
představenstvo

Zpráva o vztazích mezi propojenými osobami

dle ustanovení § 66a odst. 9 zákona č. 513/1991 Sb., obchodního zákoníku, v platném znění

Představenstvo Uherskohradištské nemocnice a.s. jako statutární orgán společnosti s péčí řádného hospodáře zpracoval a na svém zasedání dne 29. března 2011 projednal tuto zprávu o vztazích mezi ovládající a ovládanou osobou a o vztazích mezi ovládanou osobou a ostatními osobami ovládanými stejnou ovládající osobou:

1. Propojené osoby

1.1. Ovládaná osoba

Uherskohradištská nemocnice a.s.

sídlo: Uherské Hradiště, J. E. Purkyně 365, PSČ 686 68,
IČO: 276 60 915,

zapsaná v obchodním rejstříku vedeném Krajským soudem v Brně, oddíl B, vložka 4420
(dále jen společnost)

1.2. Ovládající osoba

Zlínský kraj

sídlo: Zlín, Tř. T. Bati 21, PSČ 760 01,
IČO: 708 91 320.

Podíl Zlínského kraje jako jediného akcionáře společnosti na základním kapitálu společnosti představuje 100%. Zlínský kraj je vlastníkem 29 ks kmenových akcií na jméno v listinné podobě ve jmenovité hodnotě 100.000,- Kč za akcii a 385 ks kmenových akcií na jméno v listinné podobě ve jmenovité hodnotě 1.000.000,- Kč za akcii. Působnost jediného akcionáře společnosti vykonává Rada Zlínského kraje. Rada Zlínského kraje rozhoduje ve věcech kraje jako jediného akcionáře podle § 59 odst. 1 písm. j) zákona o krajích.

1.3. Osoby ovládané stejnou ovládající osobou

Zlínský kraj se sídlem Zlín, Tř. T. Bati 21, PSČ 760 01, IČO 708 91 320 je zároveň ovládající osobou v těchto společnostech nebo subjektech:

Krajská nemocnice T. Bati, a.s., se sídlem Zlín, Havlíčkovo nábřeží 600, PSČ 762 75, IČO 276 61 989,

Kroměřížská nemocnice a.s., se sídlem Kroměříž, Havlíčkova 660/73, PSČ 767 55, IČO 276 60 532,

Vsetínská nemocnice a.s., se sídlem Zlín, Havlíčkovo nábřeží 600, PSČ 762 75, IČO 268 71 068,

Zdravotnická záchranná služba Zlínského kraje, příspěvková organizace se sídlem Zlín 1, Peroutkovo nábřeží 434, PSČ 760 01, IČO 621 82 137,

Střední zdravotnická škola Uherské Hradiště se sídlem Uh. Hradiště, Na Morávce 822, PSČ 686 01, IZO 008 38 845,

Střední škola průmyslová, hotelová a zdravotnická Uherské Hradiště se sídlem Uh. Hradiště, Kollárova 617, PSČ 686 01, IZO 00 559 644

Střední zdravotnická škola a Vyšší odborná škola zdravotnická Vsetín, se sídlem Vsetín, nám. Svobody 809, PSČ 755 01, IČO 008 51 663,

Střední průmyslová škola Otrokovice se sídlem Otrokovice, třída T. Bati 331, PSČ 765 02, IČO 617 16 677

Slovácké muzeum v Uherském Hradišti, příspěvková organizace, se sídlem Uh. Hradiště, Smetanovy sady 179, PSČ 686 01, IČO 000 92 126,

Sociální služby Uherské Hradiště, příspěvková organizace, se sídlem Uh. Hradiště, Štěpnická 1139, PSČ 686 06, IČO 000 92 096,

Soupis všech příspěvkových a obchodních společností, jejichž je Zlínský kraj zřizovatelem, resp. zakladatelem nebo jediným akcionářem, je k dispozici v sídle ovládající osoby.

2. Smlouvy uzavřené mezi propojenými osobami

2.1. Smluvní vztahy uzavřené se Zlínským krajem

2.1.1. Smluvní vztahy uzavřené se Zlínským krajem v předchozích účetních obdobích s plněním v roce 2010

Mezi společnostmi a Zlínským krajem byla dne 30.12.2005 uzavřena **smlouva o výpůjčce** s účinností od 1.1.2006. Smlouva byla upravena dodatkem č.1 ze dne 31.1.2006 s účinností od 1.2.2006, dodatkem č.2 ze dne 22.12.2009 s účinností od 22.12.2009, dodatkem č.3 ze dne 6.4.2010 s účinností od 6.4.2010, dodatkem č.4 ze dne 31.8.2010 s účinností od 31.8.2010 a dodatkem č.5 ze dne 16.11.2010 s účinností od 16.11.2010. Předmětem výpůjčky jsou pozemky nezastavěné budovami včetně inženýrských staveb a venkovních úprav. Jde o bezúplatné plnění.

Mezi společnostmi a Zlínským krajem, Krajskou nemocnicí T. Bati a.s., Kroměřížskou nemocnicí a.s., Nemocnicí Vsetín, p.o. byla dne 22.2.2007 uzavřena **dohoda o spolupráci při realizaci projektu** „Komplexní onkologické centrum“. Jde o bezúplatné plnění.

Mezi společnostmi a Zlínským krajem byla dne 13.4.2007 uzavřena **smlouva o nájmu nemovitostí** s platností a účinností od 13.4.2007. Smlouva byla upravena dodatkem č.1 ze dne 12.12.2007 s účinností od 1.1.2008, dodatkem č.2 ze dne 3.9.2008 s účinností od 3.9.2008, dodatkem č.3 ze dne 19.5.2009 s účinností od 19.5.2009 a dodatkem č.4 ze dne 14.10.2009 s účinností od 14.10.2009. Nájemné za pronajaté předmětné nemovitosti bylo stanoveno dohodou ve výši ceny obvyklé určené znaleckým posudkem. Hodnota ročního plnění je 10.416.000,- Kč. Dodatkem č.2 ze dne 3.9.2008 byla výše nájemného pro rok 2008 počínaje 1.8.2008 stanovena dohodou ve výši ceny obvyklé určené znaleckým posudkem

v hodnotě ročního plnění 10.503.500,- Kč a počínaje rokem 2009 ve výši ročního plnění 10.626.000,- Kč. Dodatkem č.4 ze dne 14.10.2009 byla výše nájemného pro rok 2009 stanovena dohodu ve výši ceny obvyklé určené znaleckým posudkem v hodnotě ročního plnění 10.743.750,- Kč a počínaje rokem 2010 ve výši ročního plnění 11.097.000,- Kč. Dodatkem č.5 ze dne 16.11.2010 byla výše nájemného pro rok 2011 stanovena dohodu ve výši ceny obvyklé určené znaleckým posudkem v hodnotě ročního plnění 9.241.212,- Kč.

Mezi společnostmi a Zlínským krajem byla dne 21.12.2009 uzavřena **Smlouva o zajištění činnosti lékařské služby první pomoci** s účinností od 1.1.2010. Smlouva byla uzavřena na dobu určitou do 31.12.2010. Předmětem plnění je zajištění provozu LSPP. Vyrovnávací platba za zajištění služby LSPP byla stanovena dohodu ve výši maximálně 209.000,- Kč/měsíc.

Mezi společnostmi a Zlínským krajem byla dne 29.1.2009 uzavřena **mandátní smlouva** s účinností od 1.2.2009. Smlouva byla upravena dodatkem č.1 ze dne 16.2.2009 s účinností od 16.2.2009, dodatkem č.2 ze dne 30.4.2009 s účinností od 1.5.2009 a dodatkem č.3 ze dne 24.9.2009 s účinností od 24.9.2009. Předmětem smlouvy je závazek společnosti jako mandátáře pro mandanta za specifikovaných podmínek zajišťovat činnosti a úkony s poskytováním finančního daru mandantem pojištěnci, kterému vznikla povinnost uhradit regulační poplatek. Hodnota plnění je odměna pro mandátáře ve výši rovnající se násobku počtu podepsaných darovacích smluv a částky 3,50 Kč. Odměna 3,50 Kč za jednu položku je včetně DPH. Smlouva byla ukončena dohodou ke 1.6.2010.

Mezi společnostmi a Zlínským krajem byla dne 24.9.2009 uzavřena **smlouva o podnájmu** s platností a účinností od 1.10.2009. Předmětem podnájmu jsou pozemky ve vlastnictví Pozemkového fondu České republiky v nájmu společnosti a podnájmu Zlínského kraje. Nájemné ve výši 126,- Kč ročně bez DPH je stanoveno dohodou.

Mezi společnostmi a Zlínským krajem a všemi příspěvkovými a obchodními společnostmi, jejichž je ZK zřizovatelem, resp. zakladatelem nebo jediným akcionářem byla dne 24.11.2009 uzavřena **smlouva o společném postupu zadavatelů** při zadávání veřejných zakázek s účinností od 24.11.2009. Smlouva je uzavřena na dobu určitou, a to do sedmého dne po termínu třetího zasedání Rady Zlínského kraje ve volebním období následujícím po aktuálním volebním období 2008 – 2012. Jde o bezúplatné plnění.

2.1.2. Smluvní vztahy uzavřené se Zlínským krajem v účetním období s plněním v roce 2010

Mezi společnostmi a Zlínským krajem byla dne 3.9.2010 uzavřena **smlouva, kterou se vydává souhlas pronajímatele se změnou pronajatého majetku** s účinností od 3.9.2010 a platností do 15.11.2010. Předmětem smlouvy je souhlas pronajímatele (ZK) se stavebními úpravami objektů č.32, 33, 34. Jde o bezúplatné plnění.

Mezi společnostmi a Zlínským krajem byla dne 8.11.2010 uzavřena **smlouva o úpisu akcií** s účinností od 8.11.2010. Předmětem smlouvy je zvýšení základního kapitálu úpisem akcií o částku 210.900 tis. Kč.

2.1.3. Smluvní vztahy uzavřené se Zlínským krajem v účetním období s plněním po roce 2010

Mezi společnostmi a Zlínským krajem byla dne 16.12.2010 uzavřena **Smlouva o zajištění činnosti lékařské služby první pomoci** s účinností od 1.1.2011. Smlouva byla uzavřena na dobu určitou do 31.12.2011. Předmětem plnění je zajištění provozu LSPP. Vyrovnávací

platba za zajištění služby LSPP bude poskytnuta ve formě účelové neinvestiční dotace ve výši 2.220 tis. Kč.

2.2. Smluvní vztahy uzavřené s ovládanými osobami

2.2.1. Smluvní vztahy uzavřené s ovládanými osobami v předchozích účetních obdobích s plněním v roce 2010

Mezi společnostmi a Střední zdravotnickou školou Uherské Hradiště byla dne 18.12.1997 uzavřena **smlouva o nájmu**. Předmětem nájmu jsou nebytové prostory. Smlouva je uzavřena s účinností od 1.1.1998 na dobu neurčitou. Hodnota plnění je 100,- Kč ročně. Smlouva byla ukončena dohodou k 1.6.2010.

Mezi společnostmi a Okresním ústavem sociálních služeb Uherské Hradiště byla dne 28.2.2003 uzavřena **smlouva o zajištění přepravy zaměstnanců OÚSS při doprovodu svěřenců do zdravotnického zařízení za účelem hospitalizace**. Smlouva je uzavřena na dobu neurčitou. Hodnota plnění je 11,- Kč za 1 km jízdy.

Mezi společnostmi a Střední zdravotnickou školou Uherské Hradiště byla dne 28.5.2004 uzavřena **smlouva o převzetí a zajištění odstranění odpadu**. Smlouva byla uzavřena s účinností ode dne podpisu na dobu neurčitou. Hodnota plnění je 30,- Kč bez DPH za 1 kg odpadu.

Mezi společnostmi a Střední zdravotnickou školou Uherské Hradiště byla dne 18.9.2006 uzavřena **smlouva o poskytování a úhradě závodní preventivní péče** pro zaměstnance SZŠ Uherské Hradiště. Smlouva je uzavřena s účinností od 1.10.2006 na dobu neurčitou. Hodnota plnění je 100,- Kč až 300,- Kč za provedení 1 prohlídky dle jejího druhu.

Mezi společnostmi a Zlínským krajem, Krajskou nemocnicí T. Bati a.s., Kroměřížskou nemocnicí a.s., Nemocnicí Vsetín, p.o. byla dne 22.2.2007 uzavřena **dohoda o spolupráci při realizaci projektu „Komplexní onkologické centrum“**. Jde o bezúplatné plnění.

Mezi společnostmi a Zdravotnickou záchrannou službou Zlínského kraje, příspěvková organizace byla dne 22.1.2008 uzavřena **rámcová smlouva o zajištění odborné praxe** s účinností od 22.1.2008 na dobu neurčitou. Smlouva byla upravena dodatkem ze dne 21.3.2008 s účinností od 21.3.2008. Hodnota plnění je od 150,- Kč za každý den odborné praxe.

Mezi společnostmi a Slováckým muzeem v Uherském Hradišti, příspěvková organizace byla dne 25.1.2008 uzavřena **smlouva o poskytování a úhradě závodní preventivní péče** s účinností od 1.1.2008. Hodnota plnění je 100 až 300,- Kč za provedení 1 prohlídky dle jejího druhu či jiného úkonu.

Mezi společnostmi a Zdravotnickou záchrannou službou Zlínského kraje, příspěvková organizace byla dne 31.1.2008 uzavřena **smlouva o poskytování závodní preventivní péče** s účinností od 1.2.2008 na dobu neurčitou. Hodnota plnění je od 150 až 350 Kč za provedení 1 prohlídky dle jejího druhu.

Mezi společnostmi a Krajskou nemocnicí T. Bati a.s. byla dne 21.2.2008 uzavřena **smlouva o spolupráci při akreditovaném vzdělávání** s účinností od data jejího podpisu na dobu neurčitou. Předmětem plnění je spolupráce v rámci specializačního vzdělávání v oborech neurochirurgie a úrazové chirurgie. Hodnota plnění spočívá v úhradě nákladů spojených s pobytem lékaře na akreditovaném pracovišti.

Mezi společnostmi a Kroměřížskou nemocnicí a.s. byla dne 10.3.2008 uzavřena **smlouva o umožnění vzdělávacího programu na akreditovaném pracovišti** s účinností od data jejího podpisu na dobu neurčitou. Předmětem plnění je umožnění specializačního vzdělávání lékařů KN a.s. na akreditovaném pracovišti infekčního oddělení. Hodnota plnění spočívá v úhradě nákladů spojených s pobytem lékaře na akreditovaném pracovišti.

Mezi společnostmi a Kroměřížskou nemocnicí a.s. byla dne 29.4.2008 uzavřena **smlouva o umožnění vzdělávacího programu na akreditovaném pracovišti** s účinností od data jejího podpisu na dobu neurčitou. Předmětem plnění je umožnění specializačního vzdělávání lékařů UHN a.s. v oboru praktické lékařství pro děti a dorost na akreditovaném pracovišti v oboru oftalmologie. Hodnota plnění spočívá v úhradě nákladů spojených s pobytem lékaře na akreditovaném pracovišti.

Mezi společnostmi a Krajskou nemocnicí T. Bati a.s. byla dne 26.5.2008 uzavřena **smlouva o umožnění vzdělávacího programu na akreditovaném pracovišti** s účinností od data jejího podpisu na dobu neurčitou. Předmětem plnění je umožnění specializačního vzdělávání lékařů UHN a.s. v oboru praktické lékařství pro dospělé na akreditovaném pracovišti ORL. Hodnota plnění spočívá v úhradě nákladů spojených s pobytem lékaře na akreditovaném pracovišti.

Mezi společnostmi a Krajskou nemocnicí T. Bati a.s. byla dne 6.1.2009 uzavřena **smlouva o umožnění vzdělávacího programu na akreditovaném pracovišti** s účinností od data jejího podpisu na dobu neurčitou. Předmětem plnění je spolupráce v rámci specializačního vzdělávání v oboru oftalmologie na akreditovaném pracovišti oční oddělení. Hodnota plnění spočívá v úhradě nákladů spojených s pobytem lékaře na akreditovaném pracovišti.

Mezi společnostmi a Sociálními službami Uherské Hradiště byla dne 24.8.2009 uzavřena **smlouva o podnájmu nebytových prostor** s účinností od 1.9.2009 do 31.3.2010. Smlouva byla upravena dodatkem č.1 ze dne 26.2.2010 s účinností od 26.2.2010. Tímto dodatkem se platnost smlouvy prodlužuje do 31.5.2010. Předmětem podnájmu jsou nebytové prostory ve vlastnictví Zlínského kraje v nájmu společností. Hodnota plnění je 19.260,- Kč za podnájem nebytových prostor a 2.200,- Kč bez DPH za ostatní provozní náklady.

Mezi společnostmi a Střední zdravotnickou školou Uherské Hradiště byla dne 1.9.2009 uzavřena **smlouva o zajištění odborné praxe žáků SZŠ**. Smlouva je uzavřena s účinností ode dne podpisu na dobu školního roku 2009/2010 s plněním od 1.6.2010 do 28.6.2010. Jde o bezúplatné plnění.

Mezi společnostmi a Střední zdravotnickou školou Uherské Hradiště byla dne 1.9.2009 uzavřena **smlouva o zajištění praktického vyučování žáků SZŠ**. Smlouva je uzavřena s účinností ode dne podpisu na dobu školního roku 2009/2010. Jde o bezúplatné plnění.

Mezi společnostmi a Střední průmyslovou školou Otrokovice byla dne 20.11.2009 uzavřena **smlouva o zajištění praktického vyučování a zabezpečení odborné praxe**. Smlouva je uzavřena s účinností od 17.5.2010 do 29.5.2010. Hodnota plnění je 100,- Kč včetně DPH za každý absolvovaný den odborné praxe, a to ze strany stážisty.

Mezi společnostmi a Zlínským krajem a všemi příspěvkovými a obchodními společnostmi, jejichž je ZK zřizovatelem, resp. Zakladatelem nebo jediným akcionářem byla dne 24.11.2009 uzavřena **smlouva o společném postupu zadavatelů** při zadávání veřejných zakázek s účinností od 24.11.2009. Smlouva je uzavřena na dobu určitou, a to do sedmého dne po termínu třetího zasedání Rady Zlínského kraje ve volebním období následujícím po aktuálním volebním období 2008 – 2012. Jde o bezúplatné plnění.

2.2.2. Smluvní vztahy uzavřené s ovládanými osobami v účetním období s plněním v roce 2010

Mezi společnostmi a Střední zdravotnickou školou a Vyšší odbornou školou zdravotnickou Vsetín byla dne 30.6.2010 uzavřena **smlouva o zajištění praktického vyučování a zabezpečení odborné praxe**. Smlouva je uzavřena s účinností od 18.10.2010 do 17.12.2010. Hodnota plnění je 100,- Kč včetně DPH za každý absolvovaný den odborné praxe, a to ze strany stážisty.

Mezi společnostmi a Krajskou nemocnicí T. Bati, a.s. byla dne 29.12.2010 uzavřena **smlouva o poskytnutí finančních prostředků** s účinností od 1.1.2010 do 31.12.2010. Plnění spočívá v poskytnutí finanční částky 65.758,- Kč na zajištění činnosti Národního onkologického registru.

Mezi společnostmi a Střední školou průmyslovou, hotelovou a zdravotnickou Uherské Hradiště byla dne 8.9.2010 uzavřena **smlouva o zajištění praktického vyučování žáků školy**. Smlouva je uzavřena s účinností od 1.9.2010 do 30.6.2011. Jde o bezúplatné plnění.

Mezi společnostmi a Střední školou průmyslovou, hotelovou a zdravotnickou Uherské Hradiště byla dne 8.9.2010 uzavřena **smlouva o zajištění odborné praxe žáků školy**. Smlouva je uzavřena s účinností od 1.9.2010 do 30.6.2011. Jde o bezúplatné plnění.

2.2.3. Smluvní vztahy uzavřené s ovládanými osobami v účetním období s plněním po roce 2010

Mezi společnostmi a Střední školou průmyslovou, hotelovou a zdravotnickou Uherské Hradiště byla dne 8.9.2010 uzavřena **smlouva o zajištění praktického vyučování žáků školy**. Smlouva je uzavřena s účinností od 1.9.2010 do 30.6.2011. Jde o bezúplatné plnění.

Mezi společnostmi a Střední školou průmyslovou, hotelovou a zdravotnickou Uherské Hradiště byla dne 8.9.2010 uzavřena **smlouva o zajištění odborné praxe žáků školy**. Smlouva je uzavřena s účinností od 1.9.2010 do 30.6.2011. Jde o bezúplatné plnění.

3. Jiné právní úkony, které byly učiněny v zájmu propojených osob

V průběhu účetního období roku 2010 nebyly ve prospěch ovládající osoby a ostatních propojených osob učiněny žádné právní úkony mimo rámec běžných právních úkonů.

4. Ostatní opatření, která byla v zájmu nebo na popud propojených osob přijata nebo uskutečněna ovládanou osobou

V roce 2010 nebyla v zájmu či na popud propojených osob přijata či uskutečněna žádná jiná opatření.

5. Poskytnutá plnění a protiplnění

V průběhu účetního období 2010 nebyla v zájmu propojených osob přijata či uskutečněna žádná jiná plnění a protiplnění.

6. Opatření – výhody a nevýhody

Z uvedeného přehledu vyplývá, že vztahy nejsou uskutečňovány tak, aby kterékoliv ze smluvních stran přinášely výhody či naopak nevýhody, případně způsobily újmu.

Žádná u uzavřených a účinných smluv nebyla uzavřena za jednostranně výhodných podmínek. Plnění byla poskytnuta za běžné ceny a propojeným osobám nebyly poskytnuty žádné slevy.

7. Újma

Ovládané osobě nevznikla z uzavřených smluvních vztahů s propojenými osobami žádná újma.

8. Úhrada újmy v roce 2010, smlouvy o úhradě újmy

Jelikož ovládané osobě nevznikla žádná újma, nebyla provedena žádná úhrada újmy ani nebyla uzavřena smlouva o úhradě újmy.

9. Závěr

Tato zpráva byla projednána představenstvem dne 29. března 2011 a v souladu s ustanovením § 66a odst. 10 zákona č. 513/1991 Sb., obchodního zákoníku, v platném znění, postoupena dozorčí radě společnosti k přezkoumání.

V Uherském Hradišti dne 29. března 2011



Ing. Pavel Lečbych
člen představenstva



Ing. Svatava Mazurková
člen představenstva



Uherskohradišťská nemocnice a.s.
J. E. Purkyně 365
686 68 Uherské Hradiště

NÁVRH

NA **ROZDĚLENÍ** ZISKU ZA ROK 2010

ZPRACOVAL

PŘEDSTAVENSTVO

MUDr. Antonín Karásek
Ing. Svatava Mazurková
Ing. Pavel Lečbych

PŘEDKLÁDÁ

PŘESEDÁ PŘEDSTAVENSTVA

MUDr. Antonín Karásek

PŘEZKOUMÁVÁ

DOZORČÍ RADA

Ing. Ladislav Kryštof
předseda dozorčí rady

SCHVALUJE

VALNÁ HROMADA
RZK v **působnosti jediného akcionáře**



Uherskohradištská nemocnice a.s.
J.E.Purkyně 365
686 68 Uherské Hradiště
představenstvo

NÁVRH

NA ROZDĚLENÍ ZISKU ZA ROK 2010

V souladu s ustanovením § 192, odst. 1 obchodního zákoníku a článku 22 stanov společnosti, předkládá představenstvo, jako statutární orgán Uherskohradištské nemocnice a.s., valné hromadě návrh na rozdělení zisku vytvořeného v roce 2010, a to v následujícím členění:

Zisk vytvořený v roce 2010	65. 399, 79 Kč
Příděl do rezervního fondu podle článku 21 stanov společnosti ve výši 5 %	3. 269, 99 Kč
Nerozdělený zisk	62. 129, 80 Kč

V Uherském Hradišti dne 16.5.2011

MUDr. Antonín Karásek
předseda představenstva