



**Uherskohradištská nemocnice a. s.**

**2016**

**VÝROČNÍ ZPRÁVA**



## ÚVODNÍ SLOVO PŘEDSEDY PŘEDSTAVENSTVA



Vážené dámy a pánové,

Rok 2016 byl pro Uherskohradišťskou nemocnici výrazným mezníkem zejména proto, že získala akreditaci, významný certifikát kvality, který potvrzuje, že nemocnice patří mezi kvalitní a zároveň bezpečná zdravotnická zařízení v České republice. Akreditace je zároveň signálem pro stávající i budoucí zaměstnance, že je Uherskohradišťská nemocnice výborným zaměstnavatelem, a pro pacienty dobrým partnerem.

Zaměstnanecká politika v Uherskohradišťské nemocnici se stále více rozvíjí. S ohledem na zvyšující se nedostatek zdravotnického personálu napříč všemi kraji v České republice se nemocnice věnovala a věnuje aktivně náboru nových zaměstnanců a udržení těch stávajících.

Prezentace UHN na středních i vysokých školách se rozhodně vyplatila, v roce 2016 nastoupilo do UHN 20 absolventů medicíny.

V průběhu dvanácti měsíců uplynulého roku bylo realizováno několik projektů a investičních akcí. Jedním z hlavních projektů byl Rok mozku. K nejdůležitějším investičním akcím Uherskohradišťské nemocnice patřilo dokončení přístavby mikrobiologie a hematologicko transfuzního oddělení, rekonstrukce vnitřních prostor transfuzní stanice a rekonstrukce prostor a následné přestěhování kožního oddělení. V roce 2016 UHN pořídila přístroje, zařízení a stavby v celkové hodnotě 56 milionů korun. Za zmínku určitě stojí nový model přístroje SPECT/CT, který byl uveden do provozu na oddělení nukleární medicíny. V roce 2016 jsme rovněž dokončili všechny přípravy k výstavbě druhé etapy centrálního objektu – interního pavilonu.

Důležitou součástí fungování Uherskohradišťské nemocnice je i kvalitní spolupráce s našimi stálými partnery. Konkrétními příklady jsou pravidelná setkávání s významnými podnikateli regionu a místní samosprávou, ale i podpora partnerství s externími ambulantními lékaři a komunikace s veřejností. S tím souvisí například další projekt v roce 2016 Řekni to svou lavičkou, díky němuž se areál Uherskohradišťské nemocnice rozrostl o 27 nových laviček, které darovaly regionální firmy a obce.

Závěrem bych chtěl poděkovat pacientům za důvěru, zaměstnancům za úsilí a kvalitně odvedenou práci a také lidem, kteří s nemocnicí v hodnoceném období aktivně spolupracovali anebo ji podporovali.

Uherské Hradiště 28. dubna 2017

**MUDr. Petr Sládek**  
předseda představenstva

## Obsah

ÚVODNÍ SLOVO PŘEDSEDY PŘEDSTAVENSTVA.....	2
Obsah.....	3
I. ZÁKLADNÍ ÚDAJE O SPOLEČNOSTI.....	4
Historie.....	4
Představení společnosti a její činnost.....	9
Údaje o založení společnosti, struktura akcionářů.....	9
Sídlo, základní kapitál a předmět podnikání.....	9
II. ORGÁNY SPOLEČNOSTI.....	11
Představenstvo a TOP management.....	11
Dozorčí rada.....	12
III. ZPRÁVA DOZORČÍ RADY.....	13
IV. ORGANIZAČNÍ STRUKTURA.....	14
V. JEDNOTLIVÁ ODDĚLENÍ NEMOCNICE.....	15
VI. ZÁKLADNÍ EKONOMICKÉ, PERSONÁLNÍ, KAPACITNÍ A VÝKONNOSTNÍ ÚDAJE.....	29
VII. VÝZNAMNÉ UDÁLOSTI ROKU 2016.....	30
VIII. KVALITA, OCHRANA ŽIVOTNÍHO PROSTŘEDÍ, MAJETKOVÉ VZTAHY A OSTATNÍ POVINNĚ ZVEŘEJŇOVANÉ INFORMACE.....	33
Kvalita.....	33
Ochrana životního prostředí.....	34
Majetkové vztahy.....	34
Ostatní povinně zveřejňované informace.....	35
IX. PŘEDPOKLÁDANÝ BUDOUCÍ VÝVOJ SPOLEČNOSTI.....	36
X. EKONOMIKA V DATECH.....	37
XI. INVESTICE.....	39
XII. LIDSKÉ ZDROJE.....	40
XIII. PUBLIKAČNÍ A PŘEDNÁŠKOVÁ ČINNOST ZAMĚSTNANCŮ.....	42
XIV. DOTACE, DARY, VÝZNAMNÍ DÁRCI.....	44
XV. ÚČETNÍ ZÁVĚRKA.....	45
Rozvaha.....	46
Výkaz zisků a ztrát.....	51
Příloha k účetní závěrce.....	53
Přehled o změnách vlastního kapitálu.....	68
Přehled o peněžních tocích.....	70
XVI. ZPRÁVA O VZTAZÍCH MEZI PROPOJENÝMI OSOBAMI ZA ROK 2016.....	72
XVII. ZPRÁVA O PODNIKATELSKÉ ČINNOSTI SPOLEČNOSTI A O STAVU JEJÍHO MAJETKU.....	80
XVIII. NÁVRH NA ROZDĚLENÍ ZISKU.....	82
XIX. VÝROK NEZÁVISLÉHO AUDITORA.....	83

## I. ZÁKLADNÍ ÚDAJE O SPOLEČNOSTI

### Historie

Nemocnice byla v Uherském Hradišti založena v roce 1834. Po 22 letech činnosti byla v roce 1856 prohlášena za ústav veřejný a všeobecný. Postupem doby však „ústav“ svými rozměry a zařízením nestačil, a proto v roce 1876 zahájilo obecní zastupitelstvo jednání o výstavbě řádné nemocnice.

Za první světové války vznikla v Uherském Hradišti zdravotní stanice pro evakuované z východního bojiště. Kromě patnácti obytných budov pro běžence a příslušných administrativních a provozních objektů měla stanice vlastní nemocnici. Tvořily ji chirurgický pavilon, takzvaný kamenný pavilon pro vnitřní choroby, dva dřevěné pavilony pro tyfus a úplavici, dvě menší izolované budovy pro zvláště nakažlivé infekční případy a hospodářské budovy. Po skončení války se město ucházelo o budovy stanice, které měly být využity pro plánovanou moderní okresní nemocnici.

V březnu 1923 postoupilo ministerstvo vnitra zemi Moravskoslezské na 10 let zdarma nemocniční budovy zdravotní stanice pro vybudování nové nemocnice. Po ukončení stavebních prací, instalaci sterilizačního zařízení, doplnění inventáře, ložního a osobního prádla, zahájila Zemská nemocnice 15. ledna 1924 provoz. Prvním primářem a ředitelem byl odborný asistent brněnské chirurgické kliniky MUDr. František Kudláč. Za půl roku přijala nemocnice 3000 pacientů a bylo nutné uvažovat o jejím rozšíření a modernizaci. V roce 1925 byl otevřen primariát pro nemoci vnitřní a infekční a v roce 1928 interní pavilon. O prosekturu a oddělení sérologického a bakteriologického výzkumu se nemocnice rozrostla v roce 1930. Po pěti letech výstavby byl v roce 1937 otevřen nový infekční pavilón. Další rozvoj nemocnice citelně ovlivnila II. světová válka. Po jejím skončení nemocnice začala postupně zřizovat další oddělení.



| Zemská nemocnice v roce 1924



| MUDr. František Kudláč

K významným mezníkům poválečného období patřil vznik dermatologicko-venerologického oddělení v roce 1947. V tomtéž roce zahájilo provoz i ortopedické oddělení. Od roku 1953 začala pracovat onkologická poradna a nemocnice zahájila odběr krve od dárců uzavřeným systémem. Pro nemocnici byl důležitý rok 1954 tím, že vznikla nemocniční lékárna, byla dokončena přístavba ambulantního a operačního traktu k lůžkové části ortopedie, vzniklo samostatné infekční oddělení, oddělení tuberkulózy a respiračních onemocnění a také ústřední laboratoř, nynější oddělení klinické biochemie.

Koncem roku 1953 byl pověřen MUDr. Emanuel Tihon, internista Bařovy nemocnice ve Zlíně, založením lůžkového oddělení tuberkulózy a respiračních nemocí (TRN), které bylo otevřeno v únoru 1954. Postupem let pak došlo k rozvoji bronchologie, funkční diagnostiky a alergologie. V roce 1973 se primář MUDr. Tihon stal krajským odborníkem oboru TRN a v roce 1975 hlavním odborníkem České republiky.

Nový pavilon tuberkulózy a respiračních nemocí byl dostavěn v roce 1976. První ultrazvukový přístroj byl prořízen v roce 1982 pro III. internu k vyšetření vnitřních orgánů a o rok později zahájilo provoz v nových prostorách oddělení nukleární medicíny. V roce 1989 vzniklo samostatné urologické oddělení a od roku 1991 začalo pracovat dialyzační středisko.



Prvního května 1992 byl zahájen provoz počítačového tomografu na radiodiagnostickém oddělení. V roce 1993 začala nemocnice budovat nemocniční informační systém, první část byla zprovozněna v roce 1994 a od roku 1996 začal systém fungovat kompletně.



Vjezd do nemocnice – sanitka tažená koňmi, 1934

V roce 1998 bylo otevřeno rekonstruované hematologicko-transfuzní oddělení a o čtyři roky později byla provedena modernizace operačních sálů chirurgického oddělení, k nimž přibyl trakt centrální sterilizace. Rozsáhlou rekonstrukci izolačního pavilonu, do něhož se přestěhovala dialýza, infekční a dětské oddělení, dokončila nemocnice v roce 2004. Současně skončila i modernizace pavilonu oddělení nukleární medicíny a do provozu byl uveden modernější spirální počítačový tomograf.

Na přelomu let 2004/2005 zahájil Zlínský kraj přípravy na transformaci bývalých okresních nemocnic na obchodní společnosti. Uherskohradištská nemocnice byla jako akciová společnost založena Zlínským krajem jako jediným akcionářem a zápis do Obchodního rejstříku byl proveden 22. září 2005. Nemocnice s poliklinikou, jako příspěvková organizace, ukončila svou činnost k 31. 12. 2005.



Sluneční lázně v prostoru bývalé ortopedie, 1934

V roce 2006 došlo ke komplexní digitalizaci rentgenologických pracovišť a jejich zapojení do systému PACS, kterou Uherskohradištská nemocnice provedla jako první ve Zlínském kraji a jako jedna z prvních nemocnic v ČR. Na tuto průkopnickou činnost později navázala některá další zdravotnická zařízení ve Zlínském kraji. V roce 2007 měla nemocnice 1 090 zaměstnanců, kteří zajišťovali ambulantní a lůžkovou péči na 24 odděleních a v 55 ambulancích. Snahou bylo zajišťovat zdravotní péči nejen pacientům z Uherskohradištska, ale také z přilehlých regionů Uherskobrodsko a Veselska.

V roce 2009 byla otevřena nová budova porodnicko gynekologického oddělení a do provozu byl uveden diagnostický přístroj SPECT/CT. O rok později byla pořízena například nukleární magnetická rezonance, zřízeno oddělení ředění cytostatik, pracoviště dlouhodobé intenzivní péče nebo mateřská škola pro zaměstnance

nemocnice. Provedena byla rekonstrukce tepelného hospodářství a byla realizována řada projektů a opatření na úsporu energií - skončilo „století“ páry, zastaralý a těžko regulovatelný parní systém byl nahrazen moderními teplovodními rozvody. Radiodiagnostické oddělení bylo přestěhováno do plicního pavilonu a v souvislosti s plánovanou výstavbou centrálního objektu byla zahájena demolice zbytných budov. Základní kapitál společnosti byl navýšen na 387 mil. Kč a v souvislosti s tím byly vydány nové akcie.

Otevřeno bylo nové oddělení ošetrovatelské péče a zdravotně sociální středisko. Navýšen byl počet rehabilitačních lůžek a lůžek dlouhodobé intenzivní péče. Provedena byla demolice staré porodnice a dalších pavilonů v okrajové části areálu nemocnice.

Rok 2011 se stal v důsledku výzvy LOK – SČL „Děkujeme, odcházíme“ prubířským kamenem. Obavy se týkaly zejména dalšího setrvání Uherskohradišťské nemocnice na mapě zdravotnických zařízení. Přestože byl pravidelně sledován a vyhodnocován vývoj ukazatelů daných úhradovou vyhláškou, existovala obava z jejich nesplnění. Ve čtvrtém čtvrtletí se však podařilo kompenzovat výpadek z období „výzvy“ a splnit objem plánované péče.

Zvýšená pozornost byla věnována přípravám na zahájení výstavby centrálního objektu chirurgických oborů a řešení s tím bezprostředně souvisejících problémů. Mezi ty rozhodující patřilo předjednání možného financování výstavby svépomocí s využitím úvěru včetně výběru jeho poskytovatele, zakoupení projektové dokumentace od Zlínského kraje, příprava areálu na stavební práce včetně zpracování aktuální dopravní dispozice. Při řízení společnosti v roce 2011 byly řešeny úkoly nejen strategické, ale také záležitosti charakteru provozně správního, a to napříč spektrem všech odborností, procesů a doplňkových činností.



| Srpen 2012 - prostor bývalé porodnice začíná měnit svou tvář

V roce 2012 byly postupně plněny rozhodující projekty stanovené v oblastech zdravotnictví, kvality poskytované péče, ekonomického řízení, řízení lidských zdrojů, hospodářsko technické správy a investic. Činnost byla pozitivně ovlivňována rozhodnutími Rady Zlínského kraje, která se týkala přijetí bankovního úvěru od ČSOB ve výši 595 mil. Kč, ručení Zlínského kraje a zvýšení základního kapitálu společnosti o 10 mil. na celkových 397 900 000 mil. Kč. Pozornost byla z pochopitelných důvodů věnována především centrálnímu objektu a činnostem s jeho přípravou bezprostředně souvisejících. Z těch rozhodujících lze připomenout vyhlášení veřejné zakázky, výběr dodavatele stavebních prací a demolici zbytných budov v západní části areálu.



| Říjen 2013 – Budova centrálního objektu získává jasnější obrysy



Zhotovitelem byla vybrána společnost GEOSAN GROUP. V červenci byla poklepem základního kamene výstavba centrálního objektu chirurgických oborů zahájena. Dvacáté výročí své činnosti si připomnělo dialyzační středisko a statut iktového centra byl MZ ČR udělen neurologickému oddělení. Koncem roku byla ukončena výstavba infrastruktury centrálního objektu realizovaná v působnosti Zlínského kraje. Úspěšně skončilo hospodaření nemocnice, které se podařilo udržet v černých číslech.

Rok 2013 byl především rokem budování centrálního objektu chirurgických oborů, největší to investice v bezmála devadesátileté historii nemocnice. V ekonomické oblasti se společnost snažila eliminovat chystaná restriktivní opatření a regulační omezení zdravotních pojišťoven, navýšení daně z přidané hodnoty a málo vítané změny daňových a pojistných zákonů. V lékárně byl spuštěn systém „Sophis“ umožňující elektronické objednávání léčiv. V březnu byla provedena změna ve vedení společnosti, Zlínským krajem, jako jediným akcionářem bylo zvoleno nové představenstvo ve složení MUDr. Sládek, Ing. Vajdák a MUDr. Kavalec. V měsíci dubnu bylo změněno organizační uspořádání nemocnice. Zřízeny byly 4 samostatné provozní úseky – ředitele, ekonomicko provozní, léčebně preventivní péče a úsek nelékařského zdravotnictví a kvality. Provedena byla také změna v dozorčí radě. Počet členů dozorčí rady byl snížen z původních 12 na 9. Interní oddělení bylo rozděleno na dvě samostatná pracoviště, Internu I. a Internu II. V měsíci červnu byl zprovozněn babybox a nemocnice se tak stala 57. místem v České republice, kde mohou matky v nouzi babybox využít. V rámci realizovaných investic byla pořízena nová sanitka Peugeot Boxer a z přístrojů např. laser pro oční oddělení, videokolonoskop pro interní oddělení, laserový litotripsol pro oddělení urologie nebo videobronchoskop pro plicní oddělení. Provedena byla rekonstrukce plynové kotelny ubytovny Stará Tenice. Základní kapitál společnosti byl vkladem ubytovny Malinovského zvýšen o 18 mil. na konečných 415 900 000 mil. Kč. Navzdory složitým podmínkám při financování provozu nemocnice a výrazné restriktivní politice zdravotních pojišťoven, byl v roce 2013 vytvořen kladný hospodářský výsledek.

Rok 2014 je možno považovat za přelomový. Pozornost byla věnována především přechodu ze systému pavilónového uspořádání odborných zdravotnických pracovišť chirurgických oborů na centrální uspořádání a jednotný lůžkový fond v nově vybudovaném centrálním objektu, který byl slavnostně otevřen 10. 10. 2014. Tomu byla přizpůsobena infrastruktura včetně nové dopravní dispozice. Tato stavba se stala největší investicí do zdravotnictví za posledních 10 let v rámci Zlínského kraje. Z hlediska finančního bylo 410 mil. Kč proinvestováno do stavby a další desítky milionů do vybavení přístroji a inventářem. Po vymístění pavilónů chirurgie, urologie, ortopedie, traumatologie a dalších byla východní část areálu izolována a byly zahájeny projekční práce na aktualizaci generelu nemocnice. Činnost společnosti a vztahy k jedinému akcionáři byly ovlivněny zákonem o obchodních korporacích.



Říjen 2014 – Konečná podoba budovy centrálního objektu chirurgických oborů

Rok 2015 byl především ve znamení „zaběhnutí“ provozu v nově vybudovaném centrálním objektu chirurgických oborů. K významným investičním akcím patřilo dokončení přístavby provozu oddělení klinické mikrobiologie ke stávající budově oddělení klinické biochemie, která také prošla revitalizací. Velkým posunem v přístrojovém vybavení nemocnice v roce 2015 byl nákup zdravotnické techniky ve výši 20 milionů korun a vysoutěžení nového modelu přístroje SPECT/CT – uvedení do provozu na jaře roku 2016 na oddělení nukleární medicíny. Bylo pořízeno také 230 kusů elektrických polohovatelných lůžek pro interní obory a čtyři nové sanitní vozy. Nemocnice rovněž zahájila přípravy k výstavbě druhé etapy centrálního objektu – interního pavilonu, a přístavbu stacionáře a ambulance hematologie.



Březen 2016 – Zrekonstruovaná budova klinické mikrobiologie a imunologie

V roce 2016 se Uherskohradišťské nemocnici podařilo dosáhnout na významné ocenění kvality. Získala akreditaci dle standardů Spojené akreditační komise, určených přímo pro oblast zdravotnictví, a je tak momentálně jediným zdravotnickým zařízením ve Zlínském kraji, které je držitelem této akreditace. V rámci další fáze stavebních prací a úprav byla otevřena nová tělocvična na neurologii, kožní oddělení se přestěhovalo do nových zrekonstruovaných prostor ve 3. patře budovy F (v tzv. Skleňáku), proběhla rekonstrukce a přístavba hematologicko-transfúzního oddělení, byla otevřena prodejna zdravotnických potřeb a v porodnici bylo instalováno 22 nových klimatizačních jednotek. V oblasti zkvalitnění a rozšíření péče a služeb připravila nemocnice několik novinek: začalo jezdit tzv. Špitálské taxi, nadstandardní strava se rozšířila na všechna oddělení a každá maminka v hradišťské porodnici obdrží kufřík s dárky. Nemocnice má od listopadu také nové světelné logo, které je umístěné na budově hematologicko-transfúzního oddělení a které je viditelné i za tmy. Více informací, a to nejenom o historii nemocnice, najdete na [www.nemuh.cz](http://www.nemuh.cz).



Světelné logo Uherskohradišťské nemocnice na budově hematologicko-transfúzního oddělení



## Představení společnosti a její činnost

Společnost zvolila dualistický systém vnitřní struktury a podřídila se zákonu č. 90/2012 Sb. o obchodních korporacích jako celku postupem podle § 777, odst. 5 zákona. Zlínský kraj, jako jediný akcionář a řídicí osoba a společnost jako řízená osoba, tvoří koncern ve smyslu § 79 a násl. citovaného zákona a společnost je povinným subjektem ve smyslu § 2 zákona č. 106/1999 Sb. o svobodném přístupu k informacím.

Pracoviště jsou rozdělena na čtyři odborné úseky – 1. organizačně správní, 2. ekonomicko provozní, 3. léčebně preventivní péče a 4. nelékařského zdravotnictví a kvality. Vyhlášená vize nemocnice „Spokojený pacient + Spokojený zaměstnanec + Hospodaření umožňující rozvoj“ vychází z orientace na spokojeného pacienta, z nabídky dobře vykonávané práce, spolehlivosti personálu, solidnosti osobního a etického přístupu k pacientovi a záruky za provedené zdravotnické výkony.

Kvalita léčebné péče a spokojenost pacientů je hlavním úkolem práce lékařů, zdravotníků a dalších zaměstnanců z vedlejších a podpůrných procesů. Nemocnice zajišťuje ambulantní a lůžkovou péči v základních a specializovaných oborech včetně rehabilitace a fyzikální medicíny. Obyvatelstvu z regionu a rovněž z okrajových oblastí sousedních okresů jsou poskytovány lékárenské a další služby související s poskytováním zdravotní péče.

Na osmi odborných pracovištích chirurgických oborů, třinácti pracovištích interních oborů a na sedmi pracovištích laboratorního komplementu je prováděna řada jak diagnostických, tak léčebných preventivních programů a nadstandardních výkonů. Mnohé aktivity nemocnice přitom překračují hranice regionu. Poskytování zdravotní péče je podporováno správními, technickými a ekonomicko provozními podpůrnými procesy.

Představení orgánů společnosti, odborných pracovišť a výčet jejich aktivit je uveden v dalších kapitolách této Výroční zprávy.

## Údaje o založení společnosti, struktura akcionářů

Uherskohradišťská nemocnice a.s., nestátní zdravotnické zařízení, byla založena 22. 9. 2005 Zlínským krajem jako jediným zakladatelem. Zrušením Nemocnice s poliklinikou a změnou právní formy podnikání přešla veškerá práva a povinnosti z příspěvkové organizace na akciovou společnost.

Společnost je zapsána v obchodním rejstříku, vedeném Krajským soudem v Brně oddíl B, vložka 4420. Společnost má jediného akcionáře, Zlínský kraj se sídlem ve Zlíně, třída Tomáše Bati 21, PSČ 761 90, IČ 70891320. Výkon působnosti jediného akcionáře byl Zlínským krajem delegován na Radu Zlínského kraje.

## Sídlo, základní kapitál a předmět podnikání

### Kontakt na společnost / sídlo

Uherskohradišťská nemocnice a. s.  
J. E. Purkyně 365  
686 06 Uherské Hradiště  
IČ: 276 60 915  
DIČ: CZ 27660915  
Telefon: 572 529 111, fax: 572 553 480  
E-mail: nemuh@nemuh.cz  
Internet: www.nemuh.cz  
ID datové schránky: ytjgs2t

### Kontakt na zakladatele / sídlo

Zlínský kraj  
třída Tomáš Bati 21  
761 90 Zlín  
IČ 708 91 320  
DIČ: CZ 70891320  
Telefon: 577 043 111, fax: 577 043 202  
E-mail: podatelna@kr-zlinsky.cz  
Internet: www.kr-zlinsky.cz  
ID datové schránky: scsbwku

Základní kapitál činí 415 900 000,- Kč (slovy: čtyřistapátnáct milionů devětset tisíc korun českých) a je rozdělen na 413 ks kmenových listinných akcií na jméno o jmenovité hodnotě 1 000 000,- Kč a 29 ks kmenových listinných akcií na jméno o jmenovité hodnotě 100 000,- Kč. Veškerá práva spojená s kmenovými listinnými akciemi na jméno vykonává jediný akcionář.

Základním předmětem podnikání je poskytování ambulantní a lůžkové, základní a specializované, diagnostické, léčebné, preventivní a lékařské péče a dalších služeb souvisejících s poskytováním zdravotní péče v souladu s platnou právní úpravou.

K zajištění provozu má společnost živnostenská oprávnění k těmto činnostem:

- podnikání v oblasti nakládání s nebezpečnými odpady,
- truhlářství, podlahářství,
- vodoinstalátérství, topenářství,
- silniční motorová doprava
  - nákladní vnitrostátní, provozovaná vozidla o největší povolené hmotnosti do 3,5 tuny včetně
  - nákladní mezinárodní, provozovaná vozidla o největší povolené hmotnosti do 3,5 tuny včetně,
- výroba, obchod a služby neuvedené v přílohách 1 až 3 živnostenského zákona
- prodej kvasného lihu, konzumního lihu a lihovin,
- hostinská činnost.

## II. ORGÁNY SPOLEČNOSTI

### Představenstvo a TOP management

Představenstvo, jako statutární orgán, který řídí společnost, jedná jejím jménem a zabezpečuje obchodní vedení, má v souladu se stanovami tři členy a v hodnoceném období pracovalo ve složení:

MUDr. Petr **Sládek** (předseda představenstva), Ing. Vlastimil **Vajdák** a MUDr. Petr **Kavalec**. Řízení odborných úseků spadá plně do kompetence představenstva společnosti.



Petr Sládek



Vlastimil Vajdák



Petr Kavalec

Dalšími členy vrcholového managementu byli vedoucí úseku pro léčebnou a preventivní péči MUDr. Martin **Metelka**, MBA (do 31. 7. 2016) a vedoucí úseku nelékařského zdravotnictví a kvality Mgr. Jitka **Bílková**.

Od 1. 8. 2016 úsek LPP spadá pod přímé vedení předsedy představenstva MUDr. Petra **Sládka**.



Martin Metelka



Jitka Bílková



## Dozorčí rada

Dozorčí rada dohlíží na výkon působnosti představenstva a na uskutečňování podnikatelské činnosti. Členy dozorčí rady volí a odvolává valná hromada.

Dozorčí rada pracovala ve složení: MUDr. Lubomír **Nečas** (předseda dozorčí rady), Ing. Libor **Karásek**, JUDr. Josef **Valenta**, MUDr. Róbert **Teleky**, MUDr. Radim **Slováček**, Ing. Jaroslav **Kučera**, MUDr. Jan **Uhýrek**, Olga **Bilíková** a Jitka **Mahdalíková**.

### Členové dozorčí rady



| Lubomír Nečas



| Libor Karásek



| Josef Valenta



| Róbert Teleky



| Radim Slováček



| Jaroslav Kučera



| Jan Uhýrek



| Jitka Mahdalíková



| Olga Bilíková

### III. ZPRÁVA DOZORČÍ RADY

Dozorčí rada zajišťovala svou činnost v souladu se zákonem o obchodních korporacích, články 8 – 8.6 stanov společnosti, jednacím řádem a usnesením valné hromady. Členové dozorčí rady vykonávali svou funkci s péčí řádného hospodáře, žádný člen dozorčí rady nezprostředkoval pro jiné osoby obchody společnosti a neúčastnil se na podnikání jiné právnické osoby jako společník.

V průběhu roku 2016 nebyl členy dozorčí rady uplatněn žádný požadavek na zaznamenání rozdílného názoru podle § 450 zákona o obchodních korporacích, žádný člen dozorčí rady nehlasoval proti usnesení a rovněž nedošlo k hlasování „mimo zasedání“ za podmínek stanovených čl. 8.4 stanov společnosti. Pozornost byla věnována především kvalitě poskytované péče, hospodaření společnosti, vývoji v oblasti pohledávek a závazků, plánovaných nákladů, spotřeby materiálu, energií a mezd, realizaci obchodního plánu a rozhodujících projektů.



Kontrola byla prováděna v rozsahu oprávnění a povinností stanovených dozorčí radě zejména v § 446 a § 447 zákona o obchodních korporacích. Přitom nebyly zjištěny zásadní nesrovnalosti při vedení účetních zápisů, dokladů a záznamů, ani odchylky těchto dokumentů od skutečného stavu. Činnost společnosti byla realizována v souladu s právními předpisy, stanovami společnosti, doporučeními dozorčí rady a pokyny valné hromady.

#### STANOVISKO DOZORČÍ RADY

Dozorčí rada konstatuje, že zpracování materiálů předkládaných valné hromadě hodnotící rok 2016 bylo provedeno způsobem, který respektuje význam a priority uváděných skutečností, že zprávy a návrhy byly zpracovány v mezích zákonných požadavků a na základě účetnictví vedeného v souladu s platnými právními předpisy. Že vykazované údaje objektivně zobrazují stav majetku, závazků, základního kapitálu, finanční situaci společnosti, výsledky hospodaření a relevantnost smluvních vztahů a dalších právních úkonů, které byly v průběhu roku 2016 učiněny v souladu se zájmy zakladatele a jeho požadavky na uskutečňování podnikatelské činnosti.

Na základě výsledků přezkoumání předmětných materiálů dozorčí rada doporučila Radě Zlínského kraje, rozhodující v působnosti jediného akcionáře, schválit bez výhrad výroční zprávu, řádnou účetní závěrku, návrh na rozdělení zisku, zprávu o hospodaření společnosti a zprávy o činnosti představenstva a dozorčí rady.

#### DOPORUČENÍ DOZORČÍ RADY

Dozorčí rada doporučuje věnovat při obchodním vedení společnosti zvýšenou pozornost aplikaci zákona o obchodních korporacích, prosazování zásad etického chování, plnění usnesení valných hromad, doporučení dozorčí rady a statutárního auditora.

## IV. ORGANIZAČNÍ STRUKTURA





## V. JEDNOTLIVÁ ODDĚLENÍ NEMOCNICE

Činnost v odděleních a odborných ambulancích byla v souladu s předmětem podnikání zaměřena na poskytování zdravotní péče a na její následné vyhodnocování pomocí stanovených, měřitelných indikátorů kvality, dále na plnění požadavků týkajících se akreditace vybraných pracovišť a na s tím bezprostředně související zvyšování kvality léčebného i ošetřovatelského procesu.

Základní ukazatele jednotlivých oddělení nemocnice								
Oddělení	Primář	Vrchní sestra	Počet			Prům. doba hospital. (dny)	Počet lůžek	Využití lůžek (%)
			ambulantních		hospital. pacientů			
			pacientů (unikát.)	vyšetření				
<b>Interní obory</b>								
Interní I	MUDr. V. Okénka	L. Vopatová	4 501	11 840	3 432	6,2	81	71,6%
Interní II	MUDr. V. Stránský	Mgr. V. Růžičková	15 160	36 804	2 874	6,5	63	80,8%
Plicní	MUDr. J. Tihon	I. Ingrová	10 255	21 954	1 077	5,4	20	79,4%
Infekční	MUDr. E. Černá	Bc. M. Barthová	1 272	3 445	1 396	5,4	30	68,1%
Neurologické	MUDr. P. Procházka	M. Koutná, DiS	7 655	14 067	1 632	6,5	36	80,3%
Rehabilitační	MUDr. J. Dostálková	Mgr. L. Štěpánová	9 336	40 495	755	10,9	25	90,4%
Odd. násl. int. péče (NIP)	MUDr. I. Šnajdrová	M. Pavelková	–	–	102	30,2	10	85,2%
Nefrologické	MUDr. L. Strnadel	I. Kadlíčková	3 265	18 122	–	–	–	–
Kožní	MUDr. A. Štukavcová	Bc. B. Běhavková	5 447	17 440	–	–	–	–
Odd. následné péče	MUDr. L. Kroupová	M. Červinková	–	–	1 018	29,5	83	99,1%
Odd. ošetřovatelské péče	MUDr. L. Kroupová	L. Filípková	–	–	377	28,8	30	99,2%
<b>Chirurgické obory</b>								
ARO	MUDr. I. Šnajdrová	M. Šobáňová	2 203	9 686	239	7,2	6	78,3%
Chirurgické	MUDr. P. Kavalec	Z. Paroulková	16 828	27 778	3 910	4,8	72	71,5%
Ortopedické	MUDr. L. Paštika	Z. Paroulková	9 540	22 510	1 171	3,1	20	66,1%
Traumatologické	MUDr. P. Kacr	Z. Paroulková	8 159	17 493	2 687	1,9	20	70,6%
ORL	MUDr. J. Hařková	Z. Paroulková	3 223	8 355	462	3,3	10	41,3%
Urologické	MUDr. D. Ondra	Z. Paroulková	4 595	12 569	1 279	2,9	10	99,9%
Odd. porodnicko-gynekol.	MUDr. J. Březina	Č. Jarošová	8 067	22 033	2 579	4,2	47	62,6%
Oftalmologické	MUDr. V. Kremr		5 857	12 613	–	–	–	–
<b>Specializované obory</b>								
Onkologie	MUDr. Z. Rezek	L. Novosadová	2 997	8 287	–	–	–	–
<b>Ostatní zdravotnické obory</b>								
Dětské	MUDr. J. Petrželka	Bc. D. Hanáčková	5 782	11 844	3 436	2,6	26	95,5%
Novorozenecké	MUDr. J. Petrželka	Bc. D. Hanáčková	–	–	1 274	4,2	20	73,4%
Ústavní lékárna	Mgr. M. Pandadis	M. Žajgllová, DiS	–	–	–	–	–	–
<b>Laboratoře</b>								
Hematologicko-transf.	MUDr. M. Černá	E. Rosůlková	27 803	143 464	–	–	–	–
Klinická biochemie	Ing. B. Rozhonová	L. Malíková	47 806	288 718	–	–	–	–
Lékařská mikrobiologie	Ing. B. Rozhonová	O. Běhávková	17 546	73 106	–	–	–	–
Nukleární medicína	MUDr. V. Grecman	P. Sokolíčková	2 411	4 070	–	–	–	–
Mamografie	MUDr. L. Nabitá	Y. Trávníková	8 873	10 174	–	–	–	–
Radiodiagnostika	MUDr. A. Dujka	Bc. F. Bartoš	39 684	85 469	–	–	–	–
Patologie	MUDr. A. Večeřa	P. Matušítková	3 388	7 239	–	–	–	–

*U produkčních dat změna metodiky výpočtu.*

Do organizační struktury nemocnice jsou zdravotnická oddělení začleněna jako primariáty v přímé řídicí působnosti vedoucího úseku pro léčebně preventivní péči.

## Chirurgické obory

### Chirurgie

Primář MUDr. Petr **Kavalec**  
Vedoucí staniční sestra Zdenka **Paroulková**



| Petr Kavalec



| Zdenka Paroulková

Chirurgické oddělení poskytuje nepřetržitou akutní a plánovanou specializovanou péči v oboru všeobecné chirurgie. Činnost je zaměřena především na chirurgii břišní, chirurgii kýl břišní stěny, onkochirurgii, chirurgii cévní, prsní žlázy, štítné žlázy, dětskou chirurgii, septickou chirurgii, traumatologii dutiny hrudní a břišní. Preferovány jsou miniinvazivní operační přístupy, laparoskopie a torakoskopie. Z cévní chirurgie je pozornost věnována léčbě varixů dolních končetin a operacím tepenně žilných píštělí pro dialyzované pacienty a trombembolickými.

### Traumatologie

Primář MUDr. Pavel **Kacr**  
Vedoucí staniční sestra Zdenka **Paroulková**



| Pavel Kacr

Oddělení traumatologie zabezpečuje plnohodnotné ošetření a péči při poranění muskuloskeletárního systému, komplexní léčbu polytraumat, sdružených poranění a monotraumat. Léčeny jsou následky úrazů, poranění skeletu ruky, parciální náhrady ramenního a kyčelního kloubu, artroskopie všech velkých kloubů a chronické posttraumatické defekty. Ambulance poskytuje péči především pacientům s akutními úrazy měkkých tkání či zlomenin kostí, zabývá se diagnostikou, stanovuje nejvhodnější postup léčení, doporučuje rehabilitaci apod. Traumatologie zabezpečuje činnost urgentního příjmu.

### Ortopedie

Primář MUDr. Lubomír **Paštika**  
Vedoucí staniční sestra Zdenka **Paroulková**



| Lubomír Paštika

Oddělení ortopedie se zabývá komplexní léčebně preventivní péčí v oboru ortopedické chirurgie dětí a dospělých, rekonstrukční chirurgií pohybového ústrojí, chirurgií revmatismu a plastickou chirurgií. V oblasti ortopedické chirurgie řeší problematiku oboru, včetně náhrad umělých cementovaných a necementovaných kyčelních, kolenních, ramenních a hlezenních kloubů, rekonstrukční chirurgií po vrozených vadách a úrazech, endoskopickou chirurgií kloubů (artroskopií). V plném rozsahu se zabývá léčbou vrozených vad kyčlí, nohou a numerických vad končetin, věnuje se řešení pouřazových stavů pohybového systému. V rámci rozvoje oborů jsou zaváděny nové operační postupy ortopedických onemocnění.

## Urologie

Primář MUDr. David **Ondra**  
Vedoucí staniční sestra Zdenka **Paroulková**

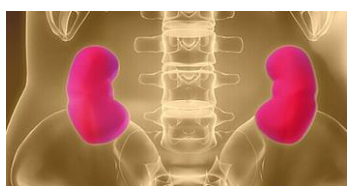

David Ondra

Urologické oddělení poskytuje komplexní diagnostiku a léčbu pacientů s onemocněním močového ústrojí, mužských pohlavních orgánů a retroperitonea, ledvin, močových cest a prostaty. K diagnostice využívá zobrazovací metody, laboratorní vyšetření, funkční vyšetření, endoskopické metody a invazivní vyšetřovací metody. Spektrum prováděné operační léčby zahrnuje klasické otevřené operační výkony, endoskopické a laparoskopické výkony a mimotělní drcení konkrementů rázovou vlnou.

## PGO

Primář MUDr. Jiří **Březina**  
Vedoucí staniční sestra Čestmíra **Jarošová**



Jiří Březina



Čestmíra Jarošová

Porodnicko gynekologické oddělení poskytuje komplexní ambulantní péči a komfortní léčbu gynekologických diagnóz. Zabezpečuje předporodní psychoprofylaktické kurzy a odborné poradenství napříč celým oborem, provádí porody, pečuje o rodičky, o ženy s patologickým průběhem těhotenství, zabývá se dětskou gynekologií a léčením vrozených vývojových vad. Provozuje specializované poradny, např. urogynekologickou, onkogynekologickou, poradnu pro ohrožené a patologické těhotenství, poradnu dětské gynekologie nebo indikační poradnu. Porodnická část oddělení nabízí široké spektrum alternativních způsobů porodu.



### ARO, NIP, JIP CHO, anestezie

Primářka MUDr. Irena **Šnajdrová**  
Vedoucí staniční sestra Marie **Šobáňová**



Irena Šnajdrová



Marie Šobáňová

ARO zajišťuje neodkladnou péči u náhle vzniklých, život ohrožujících stavů, péči pacientům v kritickém stavu, u kterých nastalo selhání jedné nebo více základních životních funkcí, ošetřuje celý profil kriticky nemocných, včetně zajištění polytraumatických pacientů. Anesteziologický provoz zajišťuje chod operačních sálů, anesteziologickou péči celého spektra chirurgických výkonů, při CT vyšetření a u všech potenciálně bolestivých a nepříjemných výkonů, převážně diagnostických. ARO dále zajišťuje ambulantní léčbu bolesti a nutriční poradnu. Součástí ARO jsou JIP chirurgických oborů, následná intenzivní péče a stanice anestezie.

### Otorinolaryngologie

Primářka MUDr. Jana **Halíková**  
Vedoucí staniční sestra Zdenka **Paroulková**



Jana Halíková

Oddělení ORL léčí nemoci uší, nosu a krku, a to jak akutní stavy, např. úrazy obličeje, krku, polytraumata, akutní infekty, cizí tělesa v dýchacích a polykacích cestách, tak rovněž onemocnění chronická a nádorová. Provádí komplexní vyšetření s následnou adekvátní terapií, chirurgickou léčbu eventuálně navazující chemoterapie a radioterapie včetně dispenzární péče a poskytuje konzervativní i operační mikrochirurgickou léčbu. Nedílnou součástí péče je léčba nádorových onemocnění v oblasti uší, nosu a krku.

### Oční

Primář MUDr. Vít **Kremr**  
Vedoucí staniční sestra Zdenka **Paroulková**



Vít Kremr

Oční oddělení poskytuje odbornou specializovanou péči při onemocnění oka a jeho okolí. Provádí komplexní operativu předního segmentu oka včetně transplantace rohovky a operace šedého zákalu, laserové operace v komorovém úhlu a tomografické vyšetření zřetivého nervu. Provozuje glaukomovou a vitreoretinální poradnu, vyšetřuje zorné pole při zeleném zákalu a diagnostikuje a léčí onemocnění sítnice.

### Společné operační sály a centrální sterilizace

Jedná se o moderní komplex šesti operačních sálů, které splňují nejpřísnější kritéria kladená na vybavení. Na společných operačních sálech se provádějí operace všech zastoupených chirurgických oborů. Centrální sterilizace zajišťuje předsterilizační přípravu a sterilizaci zdravotnických prostředků a plní nezastupitelnou úlohu v bariérovém režimu ošetrovatelské péče klinických pracovišť jako nejučinnější složky prevence nemocničních nákaz.

### Společný lůžkový fond chirurgických oborů

Společný lůžkový fond poskytuje standardní i nadstandardní lůžkovou péči všem chirurgickým odbornostem pod jedním vedením, zabezpečuje optimalizaci počtu lůžek, efektivní využívání lůžkových kapacit a ošetrojícího personálu.

## Interní obory

### Interna I.

Primář MUDr. Vladimír **Okénka**  
Vedoucí staniční sestra Libuše **Vopatová**



Vladimír Okénka



Libuše Vopatová

### Interna II.

Primář MUDr. Václav **Stránský**  
Vedoucí staniční sestra Mgr. Veronika **Růžičková**



Václav Stránský



Veronika Růžičková

I. interní oddělení je zaměřeno na diagnostiku a léčbu akutních a chronických onemocnění pacientů s interními chorobami, specializuje se na kardiovaskulární problematiku včetně ambulantní diagnostiky a revmatologie. Hospitalizováni jsou pacienti s diabetem, onemocněním gastrointestinálního traktu, mozkovými příhodami, infekcemi respiračními, močovými, s renální nedostatečností či onkologičtí pacienti.

II. interní oddělení se mimo jiné specializuje na onemocnění zažívacího traktu, provozuje interní, gastroenterologickou, endokrinologickou a diabetologickou ambulanci, lipidovou poradnu a revmatologické ambulance. Zabezpečuje provoz lékařské služby první pomoci pro dospělé.

## Dětské

Primář MUDr. Jan **Petrželka**  
Vedoucí staniční sestra Bc. Dana **Hanáčková**



| Jan Petrželka



| Dana Hanáčková

Dětské oddělení je akreditovaným pracovištěm MZ se statutem Baby Friendly Hospital. Poskytuje komplexní pediatrickou, intenzivní, před a pooperační, poúrazovou a rehabilitační péči. Součástí je novorozenecké oddělení s neonatologickou jednotkou intenzivní péče. Provádí ambulantní monitorování krevního tlaku, biopsie tenkého střeva, ergometrie, sonografie mozku a břicha, spirometrie, rhinomanometrie a punkce štítné žlázy. Dětské oddělení zajišťuje také provoz LSPP pro děti, babyboxu a jeho součástí je i ordinace praktického lékaře pro děti a dorost. Zdravotní péči doplňuje herní terapie.

## Plicní

Primář MUDr. Jiří **Tihon**  
Vedoucí staniční sestra Ivana **Ingrová**



| Jiří Tihon

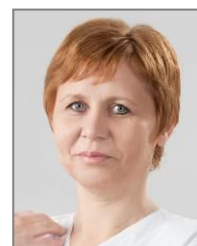

| Ivana Ingrová

Plicní oddělení poskytuje komplexní léčebně preventivní a posudkovou péči v oblasti pneumoftizeologie, provádí komplexní diagnostiku a léčbu onemocnění plic, pleury a mediastina. Pečuje o traumata hrudníku, poskytuje konziliární péči a ve spolupráci s onkologickou ambulancí podává chemoterapii a provádí bronchoskopii, transparietální biopsii plic, otevřené operace plic, spirometrická vyšetření a vyšetření alergického zánětu průdušek.

## Infekční

Primářka MUDr. Eva **Černá**  
Vedoucí staniční sestra Bc. Michaela **Barthová**



| Eva Černá



| Michaela Barthová



Infekční oddělení má odlišný hygienicko-epidemiologický režim, zajišťuje léčbu infekčně nemocných a plní funkci izolační. Léčí průjemová onemocnění, infekční záněty jater nebo podezření na toto onemocnění, infekční mononukleózu, pásový opar, infekce nervové soustavy, všechny formy Lymeské borreliózy, infekce kůže, těžší průběhy spály, neštovic, příušnic a jiných vzdušných nákaz. Dále léčí nemoci získané od zvířat, horečnaté stavy s podezřením na možnou přenosnou nemoc, zvětšené uzliny, očkujeme vybrané skupiny osob, například ty, kteří nemají slezinu nebo měli při dřívějším očkování komplikaci.

### Následná péče

Primářka MUDr. Lenka **Kroupová**  
Vedoucí staniční sestra Marie **Červinková**



| Lenka Kroupová



| Marie Červinková

ONP poskytuje zdravotní péči po prodělaném akutním onemocnění, při progresi chronického onemocnění nebo v případě zhoršení psychických funkcí. Pečuje o pacienty po cévních mozkových příhodách, po ortopedických a chirurgických operacích a po chorobách pohybového aparátu a o pacienty s různým stupněm demence. Provádí rehabilitační fyzioterapii, poskytuje psychologickou péči, ergoterapii, protetickou nebo nutriční poradnu, sociální služby a canisterapii.

### Neurologie

Primář MUDr. Petr **Procházka**  
Vedoucí staniční sestra Miroslava **Koutná**, DiS.



| Petr Procházka



| Miroslava Koutná

Neurologické oddělení zajišťuje léčbu a diagnostiku celého spektra neurologických diagnóz, od cévní problematiky (CMP), problematiku bolesti zad a pohybového aparátu, degenerativních onemocnění (demence, parkinsonské syndromy, centrální poruchy hybnosti), epilepsie, poruchy centrálního i periferního nervového systému. Je držitelem statutu "Iktového centra". Odborná péče je poskytována dospělým i dětským pacientům.

## Kožní

Primářka MUDr. Alena **Štukavcová**  
Vedoucí staniční sestra Bc. Bianca **Běhávková**



| Alena Štukavcová

| Bianca Běhávková

Kožní oddělení poskytuje komplexní dermatovenerologickou ambulantní péči, léčí lupénku, všechny formy ekzému, kožních infekčních onemocnění a plísň. Provádí léčbu chronické žilní nedostatečnosti, křečových žil, chronických ran a bérkových vředů, léčbu lymfatických otoků, akné a jiných obličejových dermatóz, chorob kůže, kožních prekanceróz a nádorů. Poskytuje nadstandardní služby kosmetického charakteru.

## Rehabilitace a fyzikální medicína

Primářka MUDr. Jolana **Dostálková**  
Vedoucí fyzioterapeutka Mgr. Lucie **Štěpánová**



| Jolana Dostálková

| Lucie Štěpánová

Oddělení rehabilitace zajišťuje akutní a komplexní rehabilitační péči – fyzioterapii, ergoterapii, psychologii, logopedii, konziliární lékařskou činnost pro pacienty s neurologickou, ortopedickou a traumatologickou problematikou. Zabývá se léčbou poruch pohybového aparátu dospělých i dětí, funkčních a strukturálních poruch páteře a centrálního nervového systému, stavů po cévních mozkových příhodách, roztroušené sklerózy, léčbou stavů po úrazech hlavy, stavů po implantacích kloubních náhrad a po těžkých púrazových stavech s chronickými neurologickými onemocněními.

## Onkologie

Primář MUDr. Zdeněk **Rezek**  
Vedoucí staniční sestra Lenka **Novosadová**

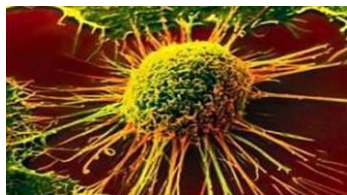

| Zdeněk Rezek



| Lenka Novosadová

Oddělení onkologie provádí kurativní, paliativní i podpůrnou léčbu solidních nádorů, aplikaci chemoterapie a podpůrnou infuzní terapii. Zajišťuje léčebně preventivní péči v oboru klinické onkologie.

## Dialýza a nefrologie

Primář MUDr. Lubomír **Strnadel**  
Vedoucí staniční sestra Irena **Kadlčíková**



| Lubomír Strnadel



| Irena Kadlčíková

Dialyzační oddělení se zabývá prevencí a léčbou nemocí ledvin a močových cest, poskytuje celé spektrum výkonů – hemodialýzu, peritoneální dialýzu, hemofiltraci a hemodiafiltraci. Poskytuje léčebnou a preventivní péči v celém rozsahu oboru, nahrazuje vylučovací a očištnou funkci ledvin u pacientů, kteří ji ztratili buď dočasně, nebo trvale.

## Lékárna

Vedoucí lékárný Mgr. Marcel **Pandadis**  
Vedoucí farmaceutická asistentka Martina **Žajglová**, DiS.



| Marcel Pandadis



| Martina Žajglová

Stěžejní náplní činnosti lékárny je zásobování nemocnice, obyvatel, zdravotnických zařízení a dalších organizací léčiv, léčivými přípravky, zdravotnickými prostředky a doplňkovým sortimentem. Vydává léky na lékařský předpis nebo v rámci volného prodeje, zajišťuje informační a konzultační servis pro jednotlivá oddělení o indikacích, lékových interakcích, nežádoucích účincích, kontraindikacích, dostupnosti a rovněž o inkompatibilitách v přípravě léčiv. Na pracovišti ředění cytostatik zajišťuje zvláště složitou úpravu léků určených k léčbě nádorových onemocnění.

## Komplement

Laboratoře významně přispívají ke stanovení diagnózy onemocnění, jeho prognózy a účinnosti terapie. Poskytují široké spektrum vyšetření a testů vlastním i praktickým lékařům. Úroveň kvality práce, přesnosti a správnosti vyšetřovacích metod sledují pomocí systému vnitřní kontroly kvality. Rozsah činnosti laboratoří je předmětem akreditačního řízení a je upřesněn akreditačními standardy a příručkami.

## HTO

Primářka MUDr. Marta **Černá**  
Vedoucí laborantka Eva **Rosůlková**



| Marta Černá



| Eva Rosůlková

Hematologicko transfuzní oddělení zajišťuje standardní péči o hematologické a hematoonkologické pacienty, zabývá se screeningem trombofilních stavů. Provádí transfuze a aplikaci krevních derivátů, stanovuje parametry krevního obrazu a diferenciálního rozpočtu leukocytů, provádí morfologická vyšetření kostní dřeně, základní koagulační vyšetření a testy screeningu trombofilních stavů, vyšetření krevní skupiny, předtransfuzní vyšetření, screening protilátek, identifikace a titrace protilátek případně došetření dalších erytrocytárních antigenů, provádí dárcovské odběry krve, plazmy a krevních destiček a jejich zpracování na transfuzní přípravky.

## Biochemie

Vedoucí oddělení Ing. Bronislava **Rozhonová**  
Vedoucí laborantka Lenka **Malíková**



| Bronislava Rozhonová



| Lenka Malíková

Oddělení biochemie provádí vyšetření biochemických analytů ve fyziologických tekutinách, analytické služby v oblasti rozboru močí, sér, likvoru, punktátu a žaludečního obsahu, analýzu vnitřního prostředí, humorální imunity, diabetologických a kardiálních markerů, jaterních enzymů a toxigologického screeningu, chemické a mikroskopické vyšetření moče, rutinní analýzu sér a analýzu specifických bílkovin a monitoring hladiny léčiv.



## Mikrobiologie a imunologie

Pověřena vedením Ing. Bronislava **Rozhonová**  
Vedoucí laborantka Olga **Běhávková**



| Bronislava Rozhonová



| Olga Běhávková

Oddělení mikrobiologie poskytuje široké spektrum specializovaných vyšetření biologických materiálů humánního původu v oblastech lékařské mikrobiologie, bakteriologie, serologie, virologie, parazitologie, imunologie a rovněž služby antibiotického střediska. Provádí serologickou diagnostiku parazitárních onemocnění a virových nákaz, včetně diagnostiky virových hepatitid a diagnostiku autoimunitních onemocnění. Imunologie provádí imunochemická vyšetření – tumorové markery, endokrinologie, alergologie, kardiomarkery, autoimunita, prenatální diagnostika, farmakologie, cytokiny a buněčná imunita.

## Nukleární medicína

Primář MUDr. Vojtěch **Grecman**  
Vedoucí laborantka Pavla **Sokolíčková**



| Vojtěch Grecman



| Pavla Sokolíčková

Oddělení nukleární medicíny aplikuje vyšetřovací metody in vivo, tj. zobrazení orgánů, vyšetření jejich funkce a sledování kinetiky látek, určuje látky a léky biologicky důležité, které jsou přítomny ve velmi nízkých koncentracích v tělesných tekutinách, provádí terapii indikovaných onemocnění pomocí otevřených zářičů, dosimetrickou kontrolu a využívá screeningové metody při preventivním vyšetření. V současné době se rutinně provádí na padesát typů vyšetření a léčebných zákroků.

## Mamodiagnostika

Primářka MUDr. Libuše **Nabitá**  
Vedoucí laborantka Yvona **Trávníková**



| Libuše Nabitá



| Yvona Trávníková

Oddělení provádí mamografická vyšetření a preventivní vyšetření prsů umožňující včasný záchyt zhoubných i nezhoubných nádorů. Vyšetření jsou prováděna v rámci screeningu u zdravých žen a v rámci diagnostiky již existujícího problému u žen i mužů.

## Radiodiagnostika

Primář MUDr. Aleš **Dujka**  
Vedoucí laborant Bc. František **Bartoš**



| Aleš Dujka



| František Bartoš

Oddělení radiodiagnostiky provádí kompletní spektrum základních i speciálních skiagrafičeských, skiaskopických, ultrasonografických a tomografických, konvečních i radiologických (CT) vyšetření skeletu i měkkých částí lidského těla včetně speciálních vyšetření magnetickou rezonancí v oblasti neurologie, ortopedie břicha, měkkých tkání a angiografie cév.

## Patologie

Primář MUDr. Antonín **Večeřa**  
Vedoucí laborantka Petra **Matuščíková**



| Antonín Večeřa



| Petra Matuščíková

Oddělení patologie je nedílnou součástí komplementu laboratoří a ostatních diagnostických oddělení. Provádí morfologickou diagnostiku, rozpoznávání změn buněk a tkání organismu, vyšetřuje vzorky tkání, orgánů nebo tekutin odebraných při operacích za účelem stanovení diagnózy jako východiska pro další léčebný postup u pacienta, provádí vyšetření se zaměřením na prevenci nádorových onemocnění (biopsie a cytologie), dále pitvy u zemřelých s cílem ověření správnosti diagnózy a léčebného postupu.

## **Úsek nelékařského zdravotnictví a kvality**

Kvalitní zdravotní péče byla, je a bude hlavní prioritou léčebného procesu, který vedle medicínsko technologické stránky léčebné péče, zahrnuje také psychologické a etické aspekty a organizační a ekonomická hlediska. Zajišťování kvalitní péče a bezpečí poskytovaných služeb se týká všech zaměstnanců, kteří se také na jejím zvyšování podílí. V úseku nelékařského zdravotnictví a kvality dochází k propojení systému kvality a odborné úrovně poskytované ošetrovatelské péče. Spolu s primáři zdravotnických oddělení jsou metodicky řízení a kontrolováni všichni zdravotničtí pracovníci nelékařských povolání.

### **Zdravotně sociální středisko**

Zdravotně sociální středisko je určeno klientům, u kterých již není zdravotní důvod k hospitalizaci, ale zvýšené požadavky na ošetrovatelskou péči jim dočasně znemožňují návrat do domácího prostředí. Umožňuje seniorům prožít aktivní a důstojné stáří, podporuje jejich nezávislost a samostatnost, zajišťuje jejich potřeby, důstojné prostředí, bezpečí a ochranu založenou na rovných vztazích. Středisko poskytuje kvalitní a individuální služby a aktivně se podílí na zprostředkování pobytové sociální služby odpovídající požadavku klienta.



| Aktivizační činnost klientů ZSS



| Výroba adventních věnců s Ing. Kvapilovou

### **Lékařská služba první pomoci**

V hodnoceném období zajišťovala společnost na interní příjmové ambulanci (budova G) lékařskou službu první pomoci pro dospělé s ordináčními hodinami v pracovní dny 17:00 – 20:00 hodin a ve dnech pracovního klidu 8:00 – 20:00 hodin. V přízemí budovy F (v tzv. Skleňáku) byla se stejnou ordináční dobou provozována dětská LSPP.

Současně byla na odborných pracovištích zajišťována tzv. Ústavní pohotovostní služba, která garantovala poskytování zdravotní péče po dobu 24 hodin.

### Dopravní zdravotní služba

Do působnosti dopravní zdravotní služby spadá doprava nemocných a raněných, převozy rodiček, převozy na vyšetření a k ošetření, doprava pacienta ke kontrole k obvodnímu, nebo odbornému lékaři, s hospitalizací související místní i dálkové transporty. DZS zajišťuje rovněž přepravu propuštěných pacientů z nemocnice do domácího ošetřování, přepravu mobilních i imobilních pacientů, včetně pacientů ve zvláštním hygienickém režimu.

Dopravní zdravotní služba dále zabezpečuje svoz vzorků od obvodních a odborných lékařů, zajišťuje též rozvoz zdravotnického materiálu a léčiv, ať už lékařům, nebo pacientům, to vše odborně vyškoleným personálem nemocnice.

Nabízíme převoz pacientů do UHN a.s. a zpět nově zřízenou službou „Špitálské taxi“. Služba skýtá alternativu převozu zejména seniorům, matkám s dětmi a osobám s handicapem, kteří nemají indikovaný převoz sanitním vozem.

Nad rámec shora uvedeného je odborem dopravy provozována nákladní a osobní doprava nutná pro vlastní provoz nemocnice, ale i pro rozvoz obědů ze zdejší kuchyně soukromým subjektům.

V zájmu zvýšení bezpečnosti a zajištění vyššího komfortu přepravovaných pacientů obnovujeme pravidelně vozový park. V roce 2016 byly pořízeny 2 nové sanitní vozy za celkem 2,209 mil. Kč vč. DPH.



Pravidelně probíhá obnova vozového parku



Vozidla poskytují větší komfort pro pacienty



## VI. ZÁKLADNÍ EKONOMICKÉ, PERSONÁLNÍ, KAPACITNÍ A VÝKONNOSTNÍ ÚDAJE

Ukazatel	2014	2015	2016
<b>Ekonomické ukazatele (v tis. Kč)</b>			
Dlouhodobý nehmotný majetek (netto)	430	767	679
Dlouhodobý hmotný majetek (netto)	852 259	861 028	865 973
Náklady celkem	1 071 916	1 115 192	1 170 648
Výnosy celkem	1 088 002	1 148 800	1 248 500
Výsledek hospodaření za úč. období	9 400	27 198	64 846
Výsledek hospodaření před zdaněním	16 086	33 608	77 852
<b>Personální údaje</b>			
Průměrný evid. počet zaměstnanců přepočtený	1 234,73	1 266,35	1321,95
Průměrný evid. počet lékařů přepočtený	152,20	157,49	161,36
<b>Kapacitní údaje k 31.12.</b>			
<b>Počet nasmlouvaných lůžek celkem</b>	<b>613</b>	<b>609</b>	<b>609</b>
Počet akutních lůžek	490	486	486
<i>z toho: lůžka standard</i>	446	442	442
<i>lůžka JIP</i>	44	44	44
Počet následných lůžek	123	123	123
<i>lůžka NIP a DIOP</i>	10	10	10
Počet sociálních lůžek	25	25	25
<b>Výkonnostní ukazatele za nemocnici</b>			
Počet ošetřených pacientů (počet rodných čísel)	90 701	93 919	95 229
Počet ambulatních vyšetření	919 072	935 664	965 875
Počet hospitalizovaných pacientů	24 646	24 115	24 682
Počet porodů	1 164	1 160	1 194
Počet narozených dětí	1 166	1 172	1 204
Prům. doba hospitalizace - akutní lůžka (dny)	4,7	4,5	4,6
Prům. doba hospitalizace - následná lůžka (dny)	27,2	27,7	29,4
Prům. obloženost - akutní lůžka	73,7%	72,9%	74,1%
Prům. obloženost - následná lůžka	98,0%	97,9%	98,0%
<b>Počet operací celkem</b>	<b>10 168</b>	<b>9 062</b>	<b>9 261</b>
<i>z toho: plánované operace</i>	7 826	7 380	7 542
<i>akutní operace</i>	2 342	1 682	1 719
Podíl reoperací	0,5%	0,6%	0,5%

U produkčních dat změna metodiky výpočtu.



Jitka Asterová s panenkami Kiwanis na dětském oddělení



V Uherskohradišťské nemocnici pomáhají i dobrovolníci



## VII. VÝZNAMNÉ UDÁLOSTI ROKU 2016

- Rok 2016 byl Rokem mozku. Projekt podpořil prevenci i léčbu cévních mozkových příhod a dalších onemocnění centrální nervové soustavy. Jeho cílem byla mimo jiné osvěta veřejnosti, odborné přednášky, benefiční akce i oslovení sponzorů, jejichž finanční příspěvky byly využity na nákup přístrojů a pomůcek souvisejících s tématem mozku. V rámci Roku mozku došlo také k otevření poradny spasticity, rozšíření kognitivní terapie, zavedení skupinové péče pro příbuzné a pečovatele o osoby s CMP, demencí a podobně. Do práce s pacienty nebo jejich příbuznými bylo zapojeno více dobrovolníků, byla dovybavena logopedická ambulance či otevřena nová tělocvična na neurologickém oddělení.
- V nemocniční lékárně začala fungovat bezplatná homeopatická poradna, v rámci které jsou nabízeny konzultační služby. Výsledkem je navržená léčba a také zabezpečení léků.
- Na neurologickém oddělení byla otevřena nová tělocvična, která umožňuje rozšíření rehabilitace a zvýšení rozsahu poskytovaných služeb. V tělocvičně je také nové vybavení: polohovací lehátko i cvičební a fyzioterapeutické pomůcky.
- Nemocnice připravila pro maminky, kterým se v UHN narodí dítě, tzv. baby set neboli obrázkový kufřík plný dárků. Obsahem kufříku jsou např. vzorky krémů pro děti, ovocné přesnídávky, vlhčené čisticí ubrousky, tematické časopisy nebo slevové poukazy.



- Uherskohradišťská nemocnice pořídila nový SPECT/CT. Hybridní přístroj, který nahradil 12 let starou gamakameru, je kombinací nukleárně medicínské a radiodiagnostické stránky vyšetření.
- Byla dokončena rekonstrukce budovy a laboratoří klinické biochemie a nová přístavba pro oddělení klinické mikrobiologie a imunologie, které přišly na 24 milionů.
- V roce 2016 získala Uherskohradišťská nemocnice akreditaci dle standardů Spojené akreditační komise, určených přímo pro oblast zdravotnictví, a je tak momentálně jediným zdravotnickým zařízením ve Zlínském kraji, které je držitelem této akreditace.
- Nemocnice začala nabízet pacientům a jejich doprovodu nadstandardní stravu na všech odděleních.
- Předporodní kurzy Uherskohradišťské nemocnice oslavily 20. výročí. Porodní asistentka Milena Dominiková, která kurzy před dvaceti lety začala vést, je budoucím maminkám k dispozici 24 hodin denně i dnes.



- Porodnicko gynekologické oddělení v Uherskohradišťské nemocnici získalo novou laparoskopickou věž za dva miliony korun. Věž nemocnice zakoupila z příspěvku Nadace VIA FORTUNA.
- Kožní oddělení se přestěhovalo do nových zrekonstruovaných prostor. Nyní ho pacienti naleznou ve třetím patře budovy F, v tzv. Skleňáku. Rekonstrukce prostor přišla nemocnici na 1,5 miliónu korun.
- V roce 2016 došlo také k rekonstrukci a přístavbě hematologicko transfuzního oddělení. V rámci celé budovy byly také nově vybaveny prostory pro dárce krve (cca 16 tisíc odběrů ročně). Celkové náklady byly zhruba 15 milionů korun. Do přístavby HTO byl nově přemístěn i babybox, který do té doby fungoval ve starém objektu hematologie.
- Od listopadu má nemocnice nové světelné logo umístěné na budově hematologicko transfuzního oddělení, které je viditelné i za tmy. Logo usnadňuje orientaci a zároveň důstojně označuje Uherskohradišťskou nemocnici.



- Porodnicko gynekologické oddělení oslavilo 75 let od svého založení.
- Dětské oddělení obdrželo 500 ks terapeutických panenek Kiwanis od Kiwanis klubu Slovácko. Ambasadorkou tohoto projektu je herečka Jiřka Asterová.
- Benefiční adventní koncert Uherskohradišťské nemocnice, který se uskutečnil 17. prosince v kostele sv. Františka Xaverského v Uherském Hradišti, přinesl 170 tisíc korun. Výtěžek byl věnován na projekt Rok mozku.
- Od září zavedla UHN novou službu: Špitálské taxi. Jedná se o placenou službu pro pacienty (a jejich doprovod), kteří potřebují odvoz k ošetření do nemocnice a zpět. Využívají ji lidé, kteří nemají lékařem indikovaný sanitní vůz, senioři, osoby s handicapem nebo matky s dětmi.



- Dále se rozvíjela spolupráce s privátními lékaři, regionálními podnikateli a se zástupci zastupitelstev měst a obcí z Uherskohradišťského regionu.
- Pokračovala úspěšná spolupráce s Občanským sdružením KORUNKA Luhačovice a s Nadačním fondem Kapka naděje.



- Nemocnice se zapojila do světových kampaní – Den ledvin, Den melanomu, Světový den bez tabáku, Noc s Andersenem a do celorepublikové akce Zdravé plíce pro život. Ve spolupráci s Kožním oddělením pravidelně pořádala Dny chemického peelingu a proběhla také tradiční akce Daruj krev s Uherskohradišťskou nemocnicí, do které se zapojilo přes sto dárců.
- Třetím rokem nemocnice uspořádala ve svém areálu akci s názvem Den pro rodinu, které se zúčastnily stovky lidí. Návštěvníci si prohlédnout policejní vůz, diskutovat se záchranáři nebo vidět ukázkou historického hasičského vozu v akci. Svou práci předvedli také zdravotníci Uherskohradišťské nemocnice. Výtěžek akce, 93 tisíce korun, putoval na projekt nemocnice Rok mozku.
- V rámci vánoční konference ocenila nemocnice své pracovníky v interní anketě „Zaměstnanec roku“.

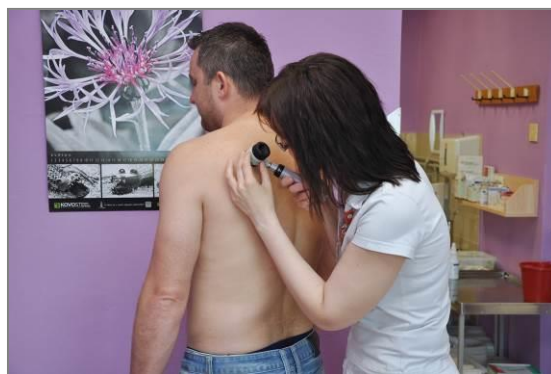
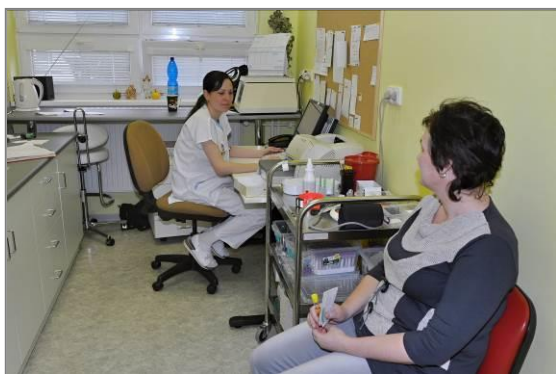

## VIII. KVALITA, OCHRANA ŽIVOTNÍHO PROSTŘEDÍ, MAJETKOVÉ VZTAHY A OSTATNÍ POVINNĚ ZVEŘEJŇOVANÉ INFORMACE

### Kvalita

- Kvalitní zdravotní péče všem pacientům
- Veřejná kontrola poskytované zdravotní péče
- Akreditované léčebné a ošetrovatelské procesy
- Léková politika ve prospěch pacienta
- Inovativní formy léčby a diagnostiky
- Transparentní hospodaření s veřejnými penězi
- Aktivní účast na zkvalitňování procesů

V hodnoceném roce 2016 byla UHN úspěšně akreditována Spojenou akreditační komisí o.p.s., která potvrdila řádné zavedení systému zjišťování a hodnocení kvality poskytované zdravotní péče. Za tímto účelem byly revidovány stávající vnitřní předpisy společnosti a vydávány nové vnitřní předpisy společnosti v souladu s platnou legislativou a požadavky národních akreditačních standardů SAK o.p.s. Z maximálního možného počtu 10bodů obdržela společnost hodnocení 9,76.



V roce 2016 proběhla úspěšně na pracovištích patologie a klinické biochemie akreditace dle NASKL. Všechny laboratorní provozy jsou držiteli osvědčení o splnění podmínek AUDITU II dle NASKL.

Dále byl proveden externí klinický audit pro zdravotní služby, jejichž součástí je lékařské ozáření na oddělení nukleární medicíny. Oddělení radiodiagnostiky získalo certifikát již v roce 2015.

Systém kvality byl pravidelně prověřován interními audity. Podle potřeby pracoviště a rovněž podle potřeby jednotlivých zaměstnanců probíhalo jejich vzdělávání a profesní a osobní rozvoj. Implementovány byly nové procesy zvyšování kvality a bezpečí poskytované léčebné a ošetrovatelské péče a vyhodnocována spokojenost pacientů i zaměstnanců.

Řešena byla rovněž celá řada činností souvisejících s poskytováním ošetrovatelské péče, zejména pak její zásady, strategie, koncepce, kvalita a účelnost. Prosazováno bylo dodržování odborných a etických pravidel a bezchybný přístup při poskytování ošetrovatelské péče a zdravotních služeb. V rámci úseku a v přímé řídicí působnosti vedoucí úseku nelékařského zdravotnictví a kvality byly zajišťovány mimo nutriční terapii také zdravotně sociální a úklidové služby.

## Ochrana životního prostředí

Velký důraz byl kladen na ochranu životního prostředí a zvýšená pozornost byla věnována jednotlivým ekologickým aspektům péče o zdraví pacientů.

Uherskohradišťská nemocnice provozuje spalovnu nebezpečného odpadu. Hoval Schiestl GmbH, typ GG 7, která vyhovuje požadavkům platných předpisů v oblasti ochrany ovzduší. Zařízení provozujeme z důvodu, jak energetického využití, tak k likvidaci odpadů v UHN a. s.. Zbylá kapacita je zaplněna výkupem odpadů od externích společností. Provozní využití spalovny pro rok 2016 činilo 98,3 %. Spalovna vyrobí cca 9 % z celkové potřeby tepelné energie, která je využívána pro ohřev TUV a vytápění areálu UHN a.s..

Za rok 2016 vzniklo celkem 27 druhů odpadů. Odpady byly vždy odstraněny a likvidovány způsobem, který neohrožuje životní prostředí a v neposlední řadě lidské zdraví.

Odpady	Množství
Celkem	577 t
Energeticky využito	344 t
Materiálově využito	76 t
Uloženo na skládku	81 t
Předáno k likvidaci firmám	76 t

## Majetkové vztahy

Společnost měla k 31. 12. 2016 majetek, který není vykázáný v rozvaze, ale je vedený na podrozvahových účtech.

Jedná se o nemovitý majetek a pozemky, které má společnost v nájmu od Zlínského kraje ve výši 828 671 tis. Kč. Dále má společnost na podrozvahovém účtu vedený majetek zapůjčený od různých subjektů ve výši 83 382 tis. Kč (v roce 2015 ve výši 75 878 tis. Kč), a to včetně majetku pořízeného formou leasingu. V podrozvahové evidenci je též podchycený drobný dlouhodobý majetek ve výši 54 474 tis. Kč. Mezi největší pronajímatele patří Zlínský kraj pronájmem nemovitostí a pozemků, roční nájem je ve výši 10 913 tis. Kč. Dále je to firma EDOMED s pronájmem přístroje za rok 2016 ve výši 1.815 tis. Kč.



## Ostatní povinně zveřejňované informace

### Skutečnosti, které nastaly až po rozvahovém dni

Po rozvahovém dni došlo ve společnosti k personálním změnám členů dozorčí rady.

Rada Zlínského kraje na zasedání Valné hromady UHN dne 13. 3. 2017 usnesením č. 05/UHN1/17

z funkce člena dozorčí rady

#### odvolala:

1. JUDr. Josefa Valentu
2. MUDr. Róberta Telekyho
3. Ing. Libora Karáska
4. MUDr. Radima Slováčka
5. Ing. Jaroslava Kučeru
6. MUDr. Lubomíra Nečase
7. Jitku Mahdalíkovou
8. MUDr. Jana Uhýrka

do funkce člena dozorčí rady

#### jmenovala:

1. Ing. Miluši Miklíkovou
2. Ing. Jaroslava Kučeru
3. MUDr. Miroslava Adámka
4. Ing. Martina Dévu
5. Ing. Miroslava Hladíka
6. MUDr. Jaroslava Dvořáka
7. MUDr. Róberta Telekyho

Rada Zlínského kraje na zasedání Valné hromady UHN dne 27. 3. 2017 usnesením č. 09/UHN2/17

do funkce člena dozorčí rady

#### jmenovala:

1. Mgr. Milenu Kovařikovou
2. Ing. Tomáše Pajonka

### Aktivity v oblasti výzkumu a vývoje

Vzhledem k tomu, že výzkum a vývoj není uveden v předmětu podnikání společnosti a výzkumné ani vývojové práce nebyly v hodnoceném období vykonávány, neměla společnost v oblasti výzkumu a vývoje žádné výdaje.

### Organizační složky společnosti v zahraničí

Společnost nemá v zahraničí žádnou organizační složku.

## IX. PŘEDPOKLÁDANÝ BUDOUCÍ VÝVOJ SPOLEČNOSTI

Společnost se bude i nadále rozvíjet v duchu svého poslání, stanovené vize a hlavního strategického cíle stát se nemocnicí první volby, poskytovat kvalitní preventivní, léčebnou, ošetrovatelskou a rehabilitační péči podle reálných potřeb obyvatelstva a být vyhledávaným zdravotnickým zařízením se sladěnými medicínskými a ekonomickými procesy.

Další rozvoj společnosti bude probíhat v souladu s vývojem lékařské vědy. Budou uplatňovány postupy EBM – medicína postupů založena na důkazech.

Základním mottem vedení společnosti je spokojený klient/pacient – spokojený zaměstnanec – hospodaření umožňující rozvoj.

Společnost bude pokračovat v nastoupeném trendu akreditované nemocnice. Management přístrojů bude orientován na využívání nejmodernějších technologií, preferován bude komfort pro pacienta jako zákazníka a kvalitní služby.

Z pohledu investičních záměrů bude značné úsilí věnováno výstavbě interního bloku, přípravy výstavby vstupního objektu a rekonstrukce budovy č. 14. Dále koncepčnímu řešení „živé části“ areálu nemocnice a dopravní dispozici včetně napojení na Uherskohradišťský obchvat pozemní komunikace E50.

Zvýšená pozornost bude rovněž věnována prostorovému uspořádání budov a nevyužívaných pozemků s cílem vymístit a sanovat zbytečné nemovitosti, řešit majetkové vztahy se Zlínským krajem, jako jediným akcionářem, a tím dosáhnout prostorovou minimalizaci areálu nemocnice a nákladovou optimalizaci jeho udržování.

Strategické úkoly vyhlášené představenstvem – rozhodující oblasti:

### Personální oblast

- Vyhledávání nových zaměstnanců
- Kvalitní zaškolení a následné vzdělávání
- Hodnocení a motivace zaměstnanců
- Finanční ohodnocení a benefity
- Karierní rozvoj zaměstnanců

### Poptávka po službách

- akreditované léčebné a ošetrovatelské procesy
- kvalita doprovodných služeb
- vysoká medicínská účinnost léčby

### Ekonomické výsledky

- ziskový závěrečný účet umožňující hospodářský růst
- kontinuita medicínské péče a ekonomické rovnováhy
- ekonomické myšlení jako obecně platný fenomén

### Rozvoj majetku

- sofistikované přístrojové vybavení
- efektivní správa a zhodnocování majetku
- centrální prostorové uspořádání

### Rozvoj pracovního kolektivu

- adekvátní vnitřní kultura, etika a morálka
- erudovaný zdravotnický personál
- optimální organizační struktura a vnitřní prostředí

## X. EKONOMIKA V DATECH

<b>Celkové náklady a výnosy (tis. Kč)</b>	<b>2014</b>	<b>2015</b>	<b>2016</b>
Výnosy	1 088 002	1 148 800	1 248 500
Náklady	1 071 916	1 115 195	1 170 648
<b>Hospodářský výsledek</b>	<b>16 086</b>	<b>33 605</b>	<b>77 852</b>
<b>Náklady dle druhu (tis. Kč)</b>	<b>2014</b>	<b>2015</b>	<b>2016</b>
Spotřeba materiálu	230 063	221 930	234 155
Spotřeba energie	32 467	33 613	31 086
Prodané zboží	89 041	95 761	103 464
Osobní náklady	569 858	613 674	670 113
Odpisy	42 290	53 148	55 973
Ostatní náklady	108 197	97 069	75 857

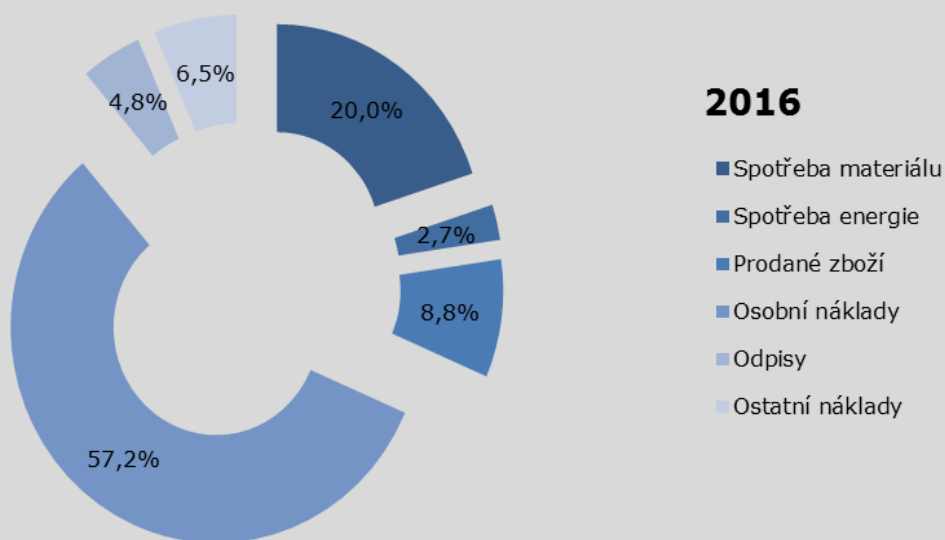

<b>Vybrané přímé náklady (tis. Kč)</b>	<b>2014</b>	<b>2015</b>	<b>2016</b>
Léčivé přípravky	65 428	63 503	65 335
Krev a krevní výrobky	10 727	7 418	6 420
Speciální zdravotnický materiál (SZM)	106 011	108 967	118 330
Potraviny pro pacienty	10 712	15 559	16 992
<b>Celkem</b>	<b>192 878</b>	<b>195 447</b>	<b>207 077</b>
<b>Provozní náklady (tis. Kč)</b>	<b>2014</b>	<b>2015</b>	<b>2016</b>
Voda	6 951	6 120	7 075
Plyn (pára/teplo)	13 504	15 364	14 217
Elektrická energie	11 072	12 129	9 793
Všeobecný materiál a náhradní díly	12 114	13 043	12 635
Prádlo, služby spojené s prádlem a OOPP	13 099	12 779	13 557
Opravy a udržování	17 810	17 498	16 018
Služby ostatní, výše neuvedené	40 843	34 846	44 575
<b>Celkem</b>	<b>115 393</b>	<b>111 779</b>	<b>117 870</b>

Tržby od zdravotních pojišťoven (tis. Kč)	2014	2015	2016	Meziroční změna	
				v tis. Kč	v %
Všeobecná zdravotní pojišťovna ČR	531 274	552 448	609 247	56 799	9
Vojenská zdravotní pojišťovna ČR	25 615	34 491	44 397	9 906	22
Česká průmyslová zdravotní pojišťovna	85 033	94 860	97 377	2 517	3
Oborová ZP zam. bank, poj a stavebnictví	18 560	20 438	20 476	38	0
Zaměstnanecká pojišťovna Škoda	-	0	0	0	0
Zdravotní pojišťovna ministerstva vnitra ČR	162 240	185 859	209 327	23 468	11
Revírní bratrská pokladna, zdrav. pojišťovna	3 202	3 587	7 142	3 555	50
Ostatní	9 420	576	519	-57	- 11
<b>Celkem</b>	<b>835 344</b>	<b>892 259</b>	<b>988 485</b>	<b>96 226</b>	<b>10</b>
z toho vyúčtování za minulá období	- 19 411	38 846	44 791		

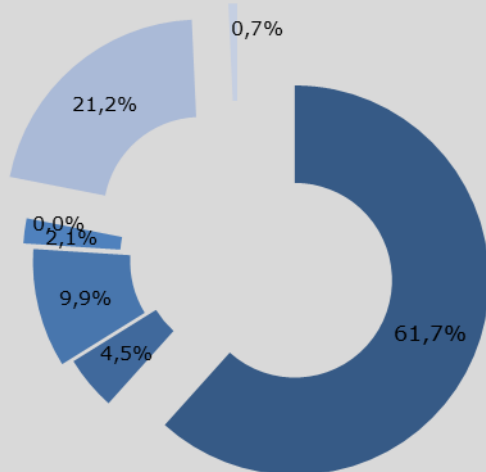

## 2016

- Všeobecná zdravotní pojišťovna ČR
- Vojenská zdravotní pojišťovna ČR
- Česká průmyslová zdravotní pojišťovna
- Oborová ZP zam. bank, poj a stavebnictví
- Zaměstnanecká pojišťovna Škoda
- Zdravotní pojišťovna ministerstva vnitra ČR
- Revírní bratrská pokladna, zdrav. pojišťovna

## XI. INVESTICE

Investice (tis. Kč)	Celkové výdaje	Financování		
		Vlastní zdroje	Dary věcné a finanční	Dotace
<b>Nehmotný majetek</b>	<b>207</b>	<b>207</b>		
<b>Stavební investice</b>	<b>20 785</b>	<b>20 785</b>		
<b>Stroje, dopravní prostředky</b>	<b>10 366</b>	<b>10 366</b>		
<b>Výpočetní technika</b>	<b>963</b>	<b>963</b>		
<b>Zdravotnické přístroje</b>	<b>26 232</b>	<b>23 882</b>	<b>2 350</b>	
Anesteziologickoresuscitační oddělení	1 659			
Dětské oddělení	214			
Gastroenter. Oddělení	1 221			
Chirurgické oddělení	716			
Interna	200			
Operační sály	1 347			
Mikrobiologie	741			
Urologie	435			
Rehabilitační oddělení	234			
RTG	2 489			
Transfuzní oddělení	1 062			
Gynekologie	2 182			
Patologie	345			
<b>Investice celkem</b>	<b>58 553</b>	<b>56 203</b>	<b>2 350</b>	



## XII. LIDSKÉ ZDROJE

Průměrný ev. počet zaměstnanců přepočtený	2014	2015	2016
Lékaři a zubní lékaři	152,2	157,49	161,36
Farmaceuti	7,85	8,58	9,72
Všeobecné sestry, porodní asistentky	488,26	490,68	492,91
Ostatní ZP nelékaři s odb. způsobilostí	83,56	84,79	90,99
ZP nelékaři s odb. a spec. způsobilostí	34,9	35,89	39,53
ZP nelékaři s pod odb. dohledem	212,87	218,64	233,51
Jiní odb. prac. nelékaři s odb. zpūs., dentisté	8,32	7,76	6,55
Pedagogičtí pracovníci	0,67	0	0
THP	72,77	76,37	83,17
Dělníci a provozní pracovníci	173,33	186,15	204,21
<b>Celkem</b>	<b>1234,73</b>	<b>1266,35</b>	<b>1 321,95</b>

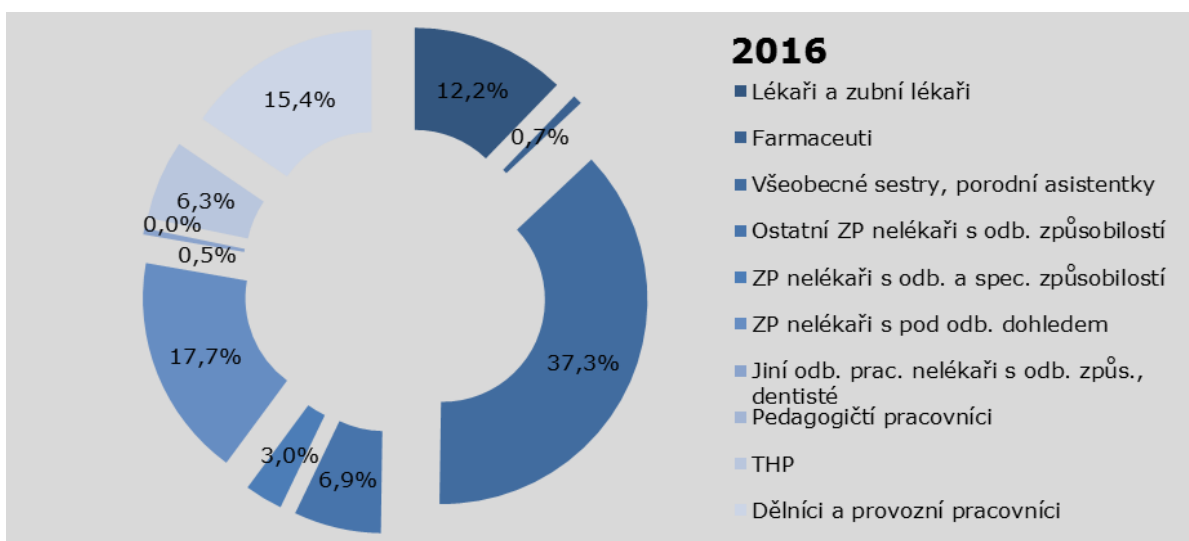

Struktura zaměstnanců dle věku (stav k 31.12.RRRR)	Muži	Ženy	Celkem	Podíl v %
do 20 let	0	11	11	1%
21 - 30 let	47	190	237	16%
31 - 40 let	47	255	302	21%
41 - 50 let	43	386	429	30%
51 - 60 let	67	336	403	28%
61 let a více	23	44	67	5%
<b>Celkem</b>	<b>227</b>	<b>1222</b>	<b>1 449</b>	<b>100%</b>
Podíl v %	16%	84%	100%	

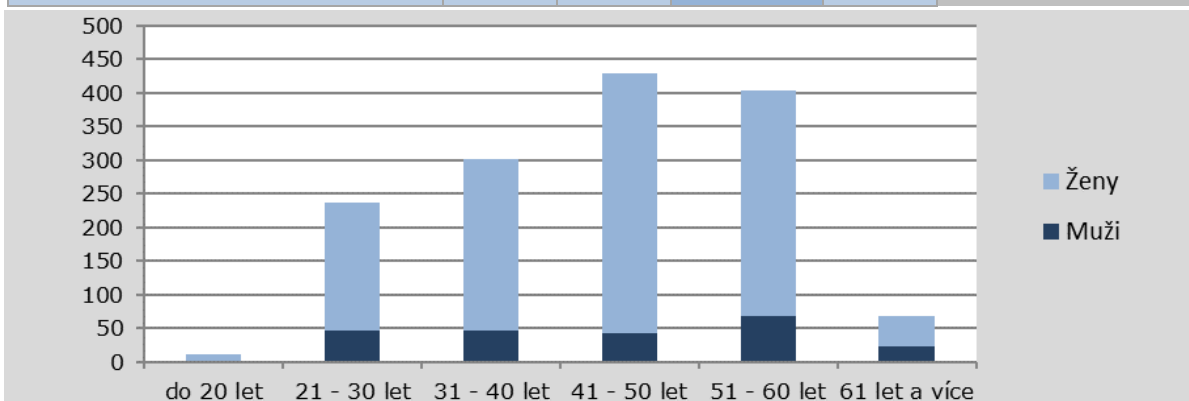

## Výroční zpráva Uherskohradištské nemocnice 2016

Nástupy a výstupy zaměstnanců	Nástupy		Výstupy	
	2015	2016	2015	2016
Lékaři a zubní lékaři	22	29	15	20
Farmaceuti	0	2	0	1
Všeobecné sestry, porodní asistentky	37	49	35	37
Ostatní ZP nelékaři s odb. způsobilostí	11	17	7	7
ZP nelékaři s odb. a spec. způsobilostí	6	10	3	5
ZP nelékaři s pod odb. dohledem	55	88	50	72
Jiní odb. prac. nelékaři s odb. způs., dentisté	1	1	0	1
Pedagogičtí pracovníci	0	0	0	0
THP	13	14	8	10
Dělníci a provozní pracovníci	67	79	42	66
<b>Celkem</b>	<b>212</b>	<b>289</b>	<b>160</b>	<b>219</b>

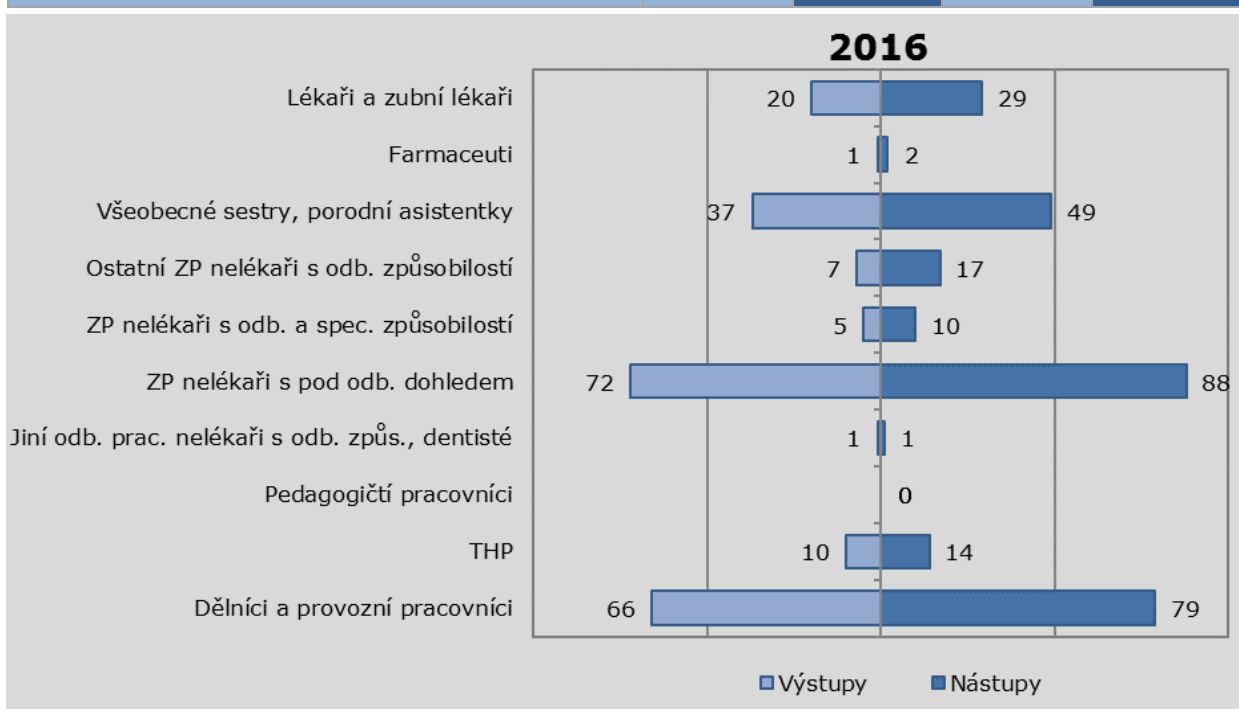

UHN nabízí svým zaměstnancům pravidelná školení



Setkání bývalých zaměstnanců UHN

### XIII. PUBLIKAČNÍ A PŘEDNÁŠKOVÁ ČINNOST ZAMĚSTNANCŮ

Výběr publikační a přednáškové činnosti prováděné zaměstnanci společnosti nad plánované semináře, přednášky a další vzdělávací akce organizované UHN:

- MUDr. Ondra David – časopis Urologie pro praxi, Stručný přehled diagnostiky a rozdělení ložiska renálního parenchymu
- RNDr. PharmDr. Štěpán Jiří, Ph.D. – časopis Nukleární medicína, Využívaná radiofarmaka pro scintigrafii mozku na KNM FN Brno, srovnání četnosti použití a dosahovaných hodnot radiochemické čistoty za rok 2015
- MUDr. Bočková, Ema, MUDr. Pánková Soňa – časopis Česká gynekologie, Haemangiom v těhotenství
- MUDr. Juřenčák Tomáš – Festival kazuistik Luhačovice, Případ ospalého kojence (Sborník kazuistik)
- MUDr. Černá Marta – vystoupení v rozhlase na téma dárcovství kostní dřeně
- MUDr. Bártková Pavla – týdeník Dobrý den s Kurýrem, Chirurgka nebo chirurgyně (článek a rozhovor)
- Kostrůnková Štěpánka, DiS. – přednáška pro studenty Základní školy v oblasti výživy, poruchy příjmu potravy
- Mgr. Beníčková Marta – přednáška pro studenty Obchodní akademie na téma poruchy příjmu potravy
- Mgr. Pandadis Marcel – přednáška v Poslanecké sněmovně Parlamentu ČR pro poslance z Výboru pro zdravotnictví na téma způsoby nákupu léků a zdravotnických prostředků do nemocnice a příklady z praxe.
- Mgr. Pandadis Marcel – přednáška v uherskohradišťském Klubu seniorů na téma antibiotika a problematika spojená s jejich (ne)užíváním.
- MUDr. Šnajdrová Irena – přednáška pro gymnázia (Uh. Hradiště, Uh. Brod, Zlín), představení Uherskohradišťské nemocnice a oddělení ARO
- MUDr. Krysta Stanislav – aktivní účast na Konferenci Intenzivní medicíny v Olomouci
- MUDr. Baroňová Irena – Luhačovice, Jsou psychiatrická onemocnění u dětí výjimečná? (přednáška)
- MUDr. Vaňková Barbora, MUDr. Bočková Ema, MUDr. Pektorová Markéta – Pediatrický seminář UHN, Perinatologie
- MUDr. Černá Marta – Jarní hematologické sympozium regionu Morava a Vysočina v Kroměříži – aktivní přednášková účast
- MUDr. Černá Marta, MUDr. Kamrla René, Rosůlková Eva – přednášky s prohlídkou oddělení HTO pro studenty Gymnázia UH s tématem Dárcovství krve a kostní dřeně
- MUDr. Galvánek Peter, MUDr. Kavalec Petr – Česká Herniologická konference, Olomouc, Příčiny recidivy po TAPP
- MUDr. Okénka Vladimír – Cestovní trombóza (publikace)
- MUDr. Štukavcová Alena – III. Kongres pediátrů v Brně, Pediatrie pro praxi, Léčba atopického ekzému
- PharmDr. RNDr. Štěpán Jiří, Ph.D. – IPVZ Praha, kurz Radiofarmaka, Efekt medikace pacienta a dalších faktorů na biodistribuci radiofarmak (přednášející)
- PharmDr. RNDr. Štěpán Jiří, Ph.D. – XXXVIII. Pracovní dny radiofarmaceutické sekce, Třebíč, Balení a přeprava radiofarmak
- Ing. Poljak Václav – Konference fyziků, Bystřice pod Pernštejnem, Parametry scintilačních kamer – jejich význam a stabilita při diagnostice
- MUDr. Paštika Lubomír – přednáška pro praktické lékaře, Degenerativní změny kolenního kloubu – konzervativní, operativní terapie
- MUDr. Veselá Veronika – Konference Spolku lékařů, Trenčín
- Mgr. Beníčková Marta – přednášky v rámci UHN, Komunikace, syndrom vyhoření, zvládání stresu
- MUDr. Ondra David – Moravské urologické sympozium, Problematika diagnostiky renálního ložiska (přednáška + abstrakt)
- MUDr. Motolová Michaela – Moravské urologické sympozium, Tumorimitující ložisko hlavy nadvarlete (přednáška + abstrakt)
- MUDr. Motolová Michaela – Moravské urologické sympozium, Candella massage (přednáška + abstrakt)
- MUDr. Procházka Petr – LI. Medzioblastný seminár, Trenčín. CMP – epidemiologie, dif. diagnostika. Zpráva o činnosti Iktového centra UHN

- MUDr. Gálik Marek – ČLS JEP Zlín, Olomouc, Neuropatická bolest – diagnostika a léčba
- MUDr. Kovářová Magdalena – Pediatrický seminář, Staré Město, Psychomotorický vývoj z pohledu dětského neurologa

Zaměstnanci UHN se aktivně i pasivně účastnili také odborných tematických konferencí, které pro externí lékaře, zdravotní sestry a jiné odborné pracovníky organizovala sama Uherskohradišťská nemocnice:

- XII. Odborná konference UHN na téma neurologie, rehabilitace a následná péče (13. 4. 2016, Staré Město)
- XIII. Odborná konference UHN k 75. výročí porodnicko gynekologického oddělení (26. 10. 2016, Staré Město)

## XIV. DOTACE, DARY, VÝZNAMNÍ DÁRCI

Přijaté dotace a příspěvky v roce 2016 (Kč)		
Účel dotace	Poskytovatel	Výše poskytnuté dotace
Vyrovnávací platba na úhradu nákladů spojených s předáváním údajů do Národního ekologického registru	Zlínský kraj	284 000
Dotace na poskytování sociálních služeb zdravot. zařízení	MPSV	1 911 400
<b>Dotace celkem</b>		<b>2 195 400</b>

Významní dárci finančních a věcných darů (Kč)		
Dárce	Forma daru	Hodnota daru
Nadace Via Fortuna	finanční	2 000 000
Kapka naděje	věcný	350 000
Block a.s.	finanční	100 000
Ortika a.s.	finanční	100 000
Prima Bilavčák	finanční	100 000
<b>Významné dary celkem</b>		<b>2 650 000</b>



## XV. ÚČETNÍ ZÁVĚRKA

Účetní závěrka představuje soubor, která je sestavena za účetní období k rozvahovému dni, tj. k 31. 12. 2016. Tyto finanční výkazy vypovídají o hospodaření společnosti za dané období – cílem účetní závěrky je poskytnout informace o finanční pozici, výkonnosti a změnách ve finanční pozici, které jsou užitečné širokému okruhu uživatelů při tvorbě ekonomických rozhodnutí.

Mezi hlavní finanční výkazy účetní závěrky patří:

- Rozvaha (podává přehled o finanční pozici)
- Výkaz zisku a ztráty (podává přehled o finanční výkonnosti)
- Přehled o peněžních tocích
- Příloha k účetní závěrce  
Přehled o změnách vlastního kapitálu

<p>Minimální závazný výčet informací uvedený ve Vyhlášce č. 500/2002 Sb.</p>	<p><b>ROZVAHA</b> v plném rozsahu ke dni <b>31.12.2016</b> (v celých tisících Kč)</p>	<p>Obchodní firma</p> <p><b>Uherskohradišťská nemocnice a.s.</b></p> <p>Sídlo nebo bydliště účetní jednotky a místo podnikání, liší-li se od bydliště</p> <p><b>J. E. Purkyně 365</b> <b>686 68 Uherské Hradiště</b></p>						
<p>Účetní jednotka doručí účetní závěrku současně a doručením daňového přiznání za daň z příjmů</p>	<table border="1" style="margin: auto; border-collapse: collapse;"> <tr> <th style="padding: 5px;">Rok</th> <th style="padding: 5px;">Měsíc</th> <th style="padding: 5px;">IČO</th> </tr> <tr> <td style="text-align: center; padding: 5px;">2016</td> <td style="text-align: center; padding: 5px;">12</td> <td style="text-align: center; padding: 5px;">27660915</td> </tr> </table>	Rok	Měsíc	IČO	2016	12	27660915	
Rok	Měsíc	IČO						
2016	12	27660915						

označ	AKTIVA	řád	Běžné účetní období			Minulé úč. období
			Brutto	Korekce	Netto	Netto
a	b	c	1	2	3	4
	<b>AKTIVA CELKEM (ř. 02 + 03 + 37 + 74)</b>	001	<b>1 478 997</b>	<b>-339 463</b>	<b>1 139 534</b>	<b>1 095 718</b>
A.	Pohledávky za upsaný základní kapitál	002	0	0	0	0
B.	<b>Dlouhodobý majetek (ř. 04 + 14 + 28)</b>	003	<b>1 203 896</b>	<b>-337 923</b>	<b>865 973</b>	<b>861 796</b>
B. I.	<b>Dlouhodobý nehmotný majetek (ř. 05 + 06 + 09 až 11)</b>	004	<b>3 531</b>	<b>-2 852</b>	<b>679</b>	<b>767</b>
B. I. 1	Nehmotné výsledky výzkumu a vývoje	005	0	0	0	0
2	Ocenitelná práva (ř. 07 + 08)	006	3 531	-2 852	679	767
2.1	Software	007	3 531	-2 852	679	767
2.2	Ostatní ocenitelná práva	008	0	0	0	0
3	Goodwill	009	0	0	0	0
4	Ostatní dlouhodobý nehmotný majetek	010	0	0	0	0
5	Poskytnuté zálohy na dlouhodobý nehmotný majetek a nedokončený dlouhodobý nehmotný majetek (ř. 12 + 13)	011	0	0	0	0
5.1	Poskytnuté zálohy na dlouhodobý nehmotný majetek	012	0	0	0	0
5.2	Nedokončený dlouhodobý nehmotný majetek	013	0	0	0	0
B. II.	<b>Dlouhodobý hmotný majetek (ř. 15 + 18 až 20 +24)</b>	014	<b>1 200 365</b>	<b>-335 071</b>	<b>865 294</b>	<b>861 029</b>
B. II. 1	Pozemky a stavby (ř. 16 + 17)	015	720 849	-42 792	678 057	645 819
1.1	Pozemky	016	65 192	0	65 192	63 992
1.2	Stavby	017	655 657	-42 792	612 865	581 827
2	Hmotné movité věci a jejich soubory	018	469 978	-292 279	177 699	182 619
3	Oceňovací rozdíl k nabytému majetku	019	0	0	0	0
4	Ostatní dlouhodobý hmotný majetek (ř. 21 + 22 + 23)	020	595	0	595	600
4.1	Pěstitelské celky trvalých porostů	021	0	0	0	0
4.2	Dospělá zvířata a jejich skupiny	022	0	0	0	0
4.3	Jiný dlouhodobý hmotný majetek	023	595	0	595	600

Výroční zpráva Uherskohradišťské nemocnice 2016

5	Poskytnuté zálohy na dlouhodobý hmotný majetek a nedokončený dlouhodobý hmotný majetek (ř. 25 + 26)	024	8 943	0	8 943	31 991
5.1	Poskytnuté zálohy na dlouhodobý hmotný majetek	025	0	0	0	0
5.2	Nedokončený dlouhodobý hmotný majetek	026	8 943	0	8 943	31 991
B. III.	<b>Dlouhodobý finanční majetek (ř. 28 až 34)</b>	027	<b>0</b>	<b>0</b>	<b>0</b>	<b>0</b>
B. III. 1	Podíly - ovládaná nebo ovládající osoba	028	0	0	0	0
2	Zápůjčky a úvěry - ovládaná nebo ovládající osoba	029	0	0	0	0
3	Podíly - podstatný vliv	030	0	0	0	0
4	Zápůjčky a úvěry - podstatný vliv	031	0	0	0	0
5	Ostatní dlouhodobé cenné papíry a podíly	032	0	0	0	0
6	Zápůjčky a úvěry - ostatní	033	0	0	0	0
7	Ostatní dlouhodobý finanční majetek (ř. 35 + 36)	034	0	0	0	0
7.1	Jiný dlouhodobý finanční majetek	035	0	0	0	0
7.2	Poskytnuté zálohy na dlouhodobý finanční majetek	036	0	0	0	0
označ	AKTIVA	řád	Běžné účetní období			Minulé úč. období
a	b	c	Brutto	Korekce	Netto	Netto
			1	2	3	4
C.	<b>Oběžná aktiva (ř. 38 + 46 + 68 + 71)</b>	037	<b>265 369</b>	<b>-1 540</b>	<b>263 829</b>	<b>223 438</b>
C. I.	<b>Zásoby (ř.39 + 40 + 41 + 44 + 45)</b>	038	<b>34 757</b>	<b>0</b>	<b>34 757</b>	<b>31 356</b>
C. I. 1	Materiál	039	27 051	0	27 051	23 398
2	Nedokončená výroba a polotovary	040	0	0	0	0
3	Výrobky a zboží (ř.42 + 43)	041	7 706	0	7 706	7 958
3.1	Výrobky	042	22	0	22	93
3.2	Zboží	043	7 684	0	7 684	7 865
4	Mladá a ostatní zvířata a jejich skupiny	044	0	0	0	0
5	Poskytnuté zálohy na zásoby	045	0	0	0	0
C. II.	<b>Pohledávky (ř. 47 + 57)</b>	046	<b>150 041</b>	<b>-1 540</b>	<b>148 501</b>	<b>109 831</b>
C. II. 1	Dlouhodobé pohledávky (ř. 48 až 52)	047	0	0	0	0
1.1	Pohledávky z obchodních vztahů	048	0	0	0	0
1.2	Pohledávky - ovládaná nebo ovládající osoba	049	0	0	0	0
1.3	Pohledávky - podstatný vliv	050	0	0	0	0
1.4	Odložená daňová pohledávka	051	0	0	0	0
1.5	Pohledávky - ostatní (ř. 53 až 56)	052	0	0	0	0
1.5.1	Pohledávky za společníky	053	0	0	0	0
1.5.2	Dlouhodobé poskytnuté zálohy	054	0	0	0	0
1.5.3	Dohadné účty aktivní	055	0	0	0	0
1.5.4	Jiné pohledávky	056	0	0	0	0
2	Krátkodobé pohledávky (ř. 58 až 61)	057	150 041	-1 540	148 501	109 831
2.1	Pohledávky z obchodních vztahů	058	106 476	-1 540	104 936	95 221
2.2	Pohledávky - ovládaná nebo ovládající osoba	059	0	0	0	0

Výroční zpráva Uherskohradišťské nemocnice 2016

2.3	Pohledávky - podstatný vliv	060	0	0	0	0
2.4	Pohledávky - ostatní (ř. 62 až 67)	061	43 565	0	43 565	14 610
2.4.1	Pohledávky za společníky	062	0	0	0	0
2.4.2	Sociální zabezpečení a zdravotní pojištění	063	0	0	0	0
2.4.3	Stát - daňové pohledávky	064	456	0	456	422
2.4.4	Krátkodobé poskytnuté zálohy	065	943	0	943	354
2.4.5	Dohadné účty aktivní	066	42 146	0	42 146	13 746
2.4.6	Jiné pohledávky	067	20	0	20	88
C. III.	<b>Krátkodobý finanční majetek (ř. 69 +70)</b>	068	<b>0</b>	<b>0</b>	<b>0</b>	<b>0</b>
C. III. 1	Podíly - ovládaná nebo ovládající osoba	069	0	0	0	0
2	Ostatní krátkodobý finanční majetek	070	0	0	0	0
C. IV.	<b>Peněžní prostředky (ř. 72 +73)</b>	071	<b>80 571</b>	<b>0</b>	<b>80 571</b>	<b>82 251</b>
C. IV. 1	Peněžní prostředky v pokladně	072	624	0	624	404
2	Peněžní prostředky na účtech	073	79 947	0	79 947	81 847
D. I.	<b>Časové rozlišení aktiv (ř. 75 až 77)</b>	074	<b>9 731</b>	<b>0</b>	<b>9 731</b>	<b>10 484</b>
D. I.	Náklady příštích období	075	1 239	0	1 239	1 018
D. II.	Komplexní náklady příštích období	076	0	0	0	0
D. III.	Příjmy příštích období	077	8 492	0	8 492	9 466
označ	PASIVA	řád	Běžné účetní období			Minulé účetní období
a	b	c	5			6
	<b>PASIVA CELKEM (ř. 79 + 101 + 141)</b>	078	<b>1 139 534</b>			<b>1 095 718</b>
A.	<b>Vlastní kapitál (ř. 80 + 84 + 92 + 95 + 99 - 100)</b>	079	<b>588 765</b>			<b>523 918</b>
A. I.	<b>Základní kapitál (ř. 81 až 83)</b>	080	<b>415 900</b>			<b>415 900</b>
1	Základní kapitál	081	415 900			415 900
2	Vlastní podíly (-)	082	0			0
3	Změny základního kapitálu	083	0			0
A. II.	<b>Ážio a kapitálové fondy (ř. 85 + 86)</b>	084	<b>57 859</b>			<b>57 859</b>
A. II. 1	Ážio	085	29 291			29 291
2	Kapitálové fondy (ř. 87 až 91)	086	28 568			28 568
2.1	Ostatní kapitálové fondy	087	28 568			28 568
2.2	Oceňovací rozdíly z přecenění majetku a závazků	088	0			0
2.3	Oceňovací rozdíly z přecenění při přeměnách obchodních korporací	089	0			0
2.4	Rozdíly z přeměn obchodních korporací (+/-)	090	0			0
2.5	Rozdíly z ocenění při přeměnách obchodních korporací (+/-)	091	0			0
A. III.	<b>Fondy ze zisku (ř. 93 + 94)</b>	092	<b>5 376</b>			<b>4 016</b>
A. III. 1	Ostatní rezervní fondy	093	5 346			3 986
2	Statutární a ostatní fondy	094	30			30
A. IV.	<b>Výsledek hospodářství minulých let (+/-) (ř. 96 až 98)</b>	095	<b>44 784</b>			<b>18 945</b>
A. IV. 1	Nerozdělený zisk minulých let	096	41 299			15 460
2	Neuhrazená ztráta minulých let (-)	097	0			0

Výroční zpráva Uherskohradišťské nemocnice 2016

3	Jiný výsledek hospodaření minulých let (+/-)	098	3 485	3 485
A. V.	<b>Výsledek hospodaření běžného účetního období (+/-)</b> /ř.01 - (+ 69 + 73 + 79 + 83 - 88 + 89 + 122)/	099	<b>64 846</b>	<b>27 198</b>
A. VI.	<b>Rozhodnuto o zálohách na výplátě podílu na zisku (-)</b>	100	0	0
B. + C.	<b>Cizí zdroje (ř. 102 + 107)</b>	101	<b>544 713</b>	<b>566 899</b>
B. I.	<b>Rezervy (ř. 103 až 106)</b>	102	<b>300</b>	<b>400</b>
B. I. 1	Rezerva na důchody a podobné závazky	103	0	0
2	Rezerva na daň z příjmů	104	0	0
3	Rezervy podle zvláštních právních předpisů	105	0	0
4	Ostatní rezervy	106	300	400
C.	<b>Závazky (ř. 108 + 123)</b>	107	<b>544 413</b>	<b>566 499</b>
C. I.	<b>Dlouhodobé závazky (ř. 109 + 112 až 119)</b>	108	<b>383 322</b>	<b>402 640</b>
C. I. 1	Vydané dluhopisy (ř. 110 + 111)	109	0	0
1.1	Vyměnitelné dluhopisy	110	0	0
1.2	Ostatní dluhopisy	111	0	0
2	Závazky k úvěrovým institucím	112	348 500	369 000
3	Dlouhodobé přijaté zálohy	113	0	0
4	Závazky z obchodních vztahů	114	1 207	1 939
5	Dlouhodobé směnky k úhradě	115	0	0
6	Závazky - ovládaná nebo ovládající osoba	116	0	0
7	Závazky - podstatný vliv	117	0	0
8	Odložený daňový závazek	118	33 615	31 701
9	Závazky - ostatní (ř. 120 až 122)	119	0	0
9.1	Závazky ke společníkům	120	0	0
9.2	Dohadné účty pasívní	121	0	0
9.3	Jiné závazky	122		
označ	PASIVA	řád	Běžné účetní období	Minulé účetní období
a	b	c	5	6
C.	<b>Krátkodobé závazky (ř. 124 + 127 až 133)</b>	123	<b>161 091</b>	<b>163 859</b>
C. 1	Vydané dluhopisy (ř. 125 + 126)	124	0	0
1.1	Vyměnitelné dluhopisy	125	0	0
1.2	Ostatní dluhopisy	126	0	0
2	Závazky k úvěrovým institucím	127	20 500	20 500
3	Krátkodobé přijaté zálohy	128	2	0



Výroční zpráva Uherskohradišťské nemocnice 2016

4	Závazky z obchodních vztahů	129	76 658	74 819
5	Krátkodobé směnky k úhradě	130	0	0
6	Závazky - ovládaná nebo ovládající osoba	131	0	0
7	Závazky - podstatný vliv	132	0	0
8	Závazky - ostatní (ř. 134 až 140)	133	63 931	68 540
8.1	Závazky ke společníkům	134	0	0
8.2	Krátkodobé finanční výpomoci	135	0	0
8.3	Závazky k zaměstnancům	136	31 609	29 581
8.4	Závazky ze sociálního zabezpečení a zdravotního pojištění	137	17 787	16 806
8.5	Stát - daňové závazky a dotace	138	12 720	8 210
8.6	Dohadné účty pasivní	139	536	13 136
8.7	Jiné závazky	140	1 279	807
D.	<b>Časové rozlišení pasiv (ř. 142 + 143)</b>	141	<b>6 056</b>	<b>4 901</b>
D.	Výdaje příštích období	142	5 944	4 665
D.	Výnosy příštích období	143	112	236

Okamžik sestavení::	Podpis statutárního orgánu nebo fyzické osoby, která je účetní jednotkou	Osoba odpovědná za účetnictví (jméno a podpis)
28.4.2017		Osoba odpovědná za účetní závěrku (jméno a podpis) Ing. Marcela Balíčková
Předmět podnikání:	Právní forma:	
Poskytování zdravotnických služeb	akciová společnost	

**VÝKAZ ZISKU A ZTRÁTY**  
**v plném rozsahu ke dni 31.12.2016**  
 (v celých tisících Kč)

Obchodní firma  
**Uherskohradišťská nemocnice a.s.**

Sídlo nebo bydliště účetní jednotky  
 a místo podnikání, liší-li se od bydliště  
**J. E. Purkyně 365**  
**686 68 Uherské Hradiště**

Minimální závazný výčet informací uvedený ve Vyhlášce č. 500/2002 Sb.

Rok	Měsíc	IČO
2016	12	27660915

Účetní jednotka doručí účetní závěrku současně a doručením daňového přiznání za daň z příjmů

Označení a	TEXT b	Číslo řádku c	Skutečnost v účetním období	
			běžném 1	minulém 2
I.	<b>Tržby z prodeje vlastních výrobků a služeb</b>	01	<b>1 047 553</b>	<b>939 680</b>
II.	<b>Tržby za prodej zboží</b>	02	<b>128 523</b>	<b>119 717</b>
A.	<b>Výkonová spotřeba (ř. 04 + 05 + 06)</b>	03	<b>444 906</b>	<b>418 361</b>
1.	Náklady vynaložené na prodané zboží	04	103 464	95 761
2.	Spotřeba materiálu a energie	05	265 241	255 543
3.	Služby	06	76 201	67 057
B.	<b>Změna stavu zásob vlastní činnosti (+/-)</b>	07	<b>-131</b>	<b>-26</b>
C.	<b>Aktivace (-)</b>	08	<b>-30 939</b>	<b>-29 298</b>
D.	<b>Osobní náklady (ř. 10 + 11)</b>	09	<b>670 112</b>	<b>613 674</b>
1.	Mzdové náklady	10	491 703	448 500
2.	Náklady na sociální zabezpečení, zdravotní pojištění a ostatní náklady (ř. 12 + 13)	11	178 409	165 174
2. 1	Náklady na sociální zabezpečení a zdravotní pojištění	12	164 717	150 259
2. 2	Ostatní náklady	13	13 692	14 915
E.	<b>Úpravy hodnot v provozní oblasti (ř. 15 + 18 + 19)</b>	14	<b>55 972</b>	<b>53 429</b>
1.	Úpravy hodnot dlouhodobého nehmotného a hmotného majetku (ř. 16 + 17)	15	55 973	53 148
1. 1	Úpravy hodnot dlouhodobého nehmotného a hmotného majetku - trvalé	16	55 973	53 148
1. 2	Úpravy hodnot dlouhodobého nehmotného a hmotného majetku - dočasné	17	0	0
2.	Úpravy hodnot zásob	18	0	0
3.	Úpravy hodnot pohledávek	19	-1	281
III.	<b>Ostatní provozní výnosy (ř. 21 + 22 + 23)</b>	20	<b>72 236</b>	<b>59 849</b>
III. 1	Tržby z prodaného dlouhodobého majetku	21	4	75
2	Tržby z prodaného materiálu	22	30 341	27 921
3	Jiné provozní výnosy	23	41 891	31 853
F.	<b>Ostatní provozní náklady (ř. 25 až 29)</b>	24	<b>27 839</b>	<b>26 154</b>
1.	Zůstatková cena prodaného dlouhodobého majetku	25	4	0
2.	Zůstatková cena prodaného materiálu	26	23 867	25 632
3.	Daně a poplatky v provozní oblasti	27	623	287
4.	Rezervy v provozní oblasti a komplexní náklady příštích období	28	-100	400

Výroční zpráva Uherskohradišťské nemocnice 2016

5.	Jiné provozní náklady	29	3 445	-165
*	<b>Provozní výsledek hospodaření (+/-)</b> (ř. 01 + 02 - 03 - 07 - 08 - 09 - 14 + 20 - 24)	30	<b>80 553</b>	<b>36 952</b>
Označení a	TEXT b	Číslo řádku c	Skutečnost v účetním období	
			sledovaném 1	minulém 2
IV.	<b>Výnosy z dlouhodobého finančního majetku - podíly (ř. 32 + 33)</b>	31	<b>0</b>	<b>0</b>
IV. 1	Výnosy z podílů - ovládaná nebo ovládající osoba	32	0	0
2	Ostatní výnosy z podílů	33	0	0
G.	<b>Náklady vynaložené na prodané podíly</b>	34	<b>0</b>	<b>0</b>
V.	<b>Výnosy z ostatního dlouhodobého finančního majetku (ř. 36 + 37)</b>	35	<b>0</b>	<b>0</b>
V. 1	Výnosy z ostatního dlouhodobého finančního majetku - ovládaná nebo ovládající osoba	36	0	0
2	Ostatní výnosy z ostatního dlouhodobého finančního majetku	37	0	0
H.	<b>Náklady související s ostatním dlouhodobým finančním majetkem</b>	38	<b>0</b>	<b>0</b>
VI.	<b>Výnosové úroky a podobné výnosy (ř. 40 + 41)</b>	39	<b>184</b>	<b>229</b>
VI. 1	Výnosové úroky a podobné výnosy - ovládaná nebo ovládající osoba	40	0	0
2	Ostatní výnosové úroky a podobné výnosy	41	184	229
I.	<b>Úpravy hodnot a rezervy ve finanční oblasti</b>	42	<b>0</b>	<b>0</b>
J.	<b>Nákladové úroky a podobné náklady (ř. 44 + 45)</b>	43	<b>2 466</b>	<b>3 297</b>
1.	Nákladové úroky a podobné náklady - ovládaná nebo ovládající osoba	44	0	0
2.	Ostatní nákladové úroky a podobné náklady	45	2 466	3 297
VII.	<b>Ostatní finanční výnosy</b>	46	<b>3</b>	<b>2</b>
K.	<b>Ostatní finanční náklady</b>	47	<b>420</b>	<b>276</b>
*	<b>Finanční výsledek hospodaření (+/-)</b> (ř. 31 - 34 + 35 - 38 + 39 - 42 - 43 + 46 - 47)	48	<b>-2 699</b>	<b>-3 342</b>
**	<b>Výsledek hospodaření před zdaněním (+/-) (ř. 30 + 48)</b>	49	<b>77 852</b>	<b>33 608</b>
L.	<b>Daň z příjmů (ř. 51 + 52)</b>	50	<b>13 006</b>	<b>6 410</b>
1.	Daň z příjmů splatná	51	11 092	4 207
2.	Daň z příjmů odložená (+/-)	52	1 914	2 203
**	<b>Výsledek hospodaření po zdanění (+/-) (ř. 49 - 50)</b>	53	<b>64 846</b>	<b>27 198</b>
M.	Převod podílu na výsledku hospodaření společníkům (+/-)	54	0	0
***	<b>Výsledek hospodaření za účetní období (+/-) (ř. 53 - 54)</b>	55	<b>64 846</b>	<b>27 198</b>
*	<b>Čistý obrat za účetní období = I. + II. + III. + IV. + V. + VI. + VII</b>	56	<b>1 248 501</b>	<b>1 119 477</b>

Okamžik sestavení: 28.4.2017	Podpis statutárního orgánu nebo fyzické osoby, která je účetní jednotkou	Osoba odpovědná za účetnictví (jméno a podpis)
		Osoba odpovědná za účetní závěrku (jméno a podpis) Ing. Marcela Balíčková
Předmět podnikání: Poskytování zdravotnických služeb		Právní forma: akciová společnost



**Příloha k účetní závěrce k 31. prosinci 2016**

## 1 POPIS SPOLEČNOSTI

Uherskohradišťská nemocnice a.s. (dále jen „společnost“) je akciová společnost, která vznikla 22. 9. 2005 a sídlí v Uherském Hradišti, J. E. Purkyně 365, Česká republika, IČ 27660915, DIČ CZ27660915. Hlavním předmětem její činnosti je poskytování zdravotnických služeb, které společnost začala poskytovat až od okamžiku vkladu podniku (dřívější příspěvková organizace Nemocnice s poliklinikou Uherské Hradiště, p. o.), tj. k datu 1. 1. 2006.

V roce 2016 nebyly provedeny změny v zápisu do obchodního rejstříku:

Osoby podílející se 20 a více procenty na základním kapitálu (v tis. Kč):

Zlínský kraj	<i>Sledované účetní období</i>		<i>Minulé účetní období</i>	
	Podíl	%	Podíl	%
	415 900	100	415 900	100

Členové statutárních orgánů k 31. prosinci 2016:

---

### ***Představenstvo***

Předseda: Petr Sládek  
 Místopředseda: -  
 Člen: Vlastimil Vajdák  
 Člen: Petr Kavalec

---



---

### ***Dozorčí rada***

Předseda: Lubomír Nečas  
 Místopředseda: -  
 Člen: Libor Karásek  
 Člen: Olga Bilíková  
 Člen: Róbert Teleky  
 Člen: Josef Valenta  
 Člen: Jaroslav Kučera  
 Člen: Jitka Mahdalíková  
 Člen: Radim Slováček  
 Člen: Jan Uhýrek

---



Společnost má následující organizační strukturu: (viz strana č. 14 VZ)

Společnost nemá organizační složku v zahraničí.

## **2 ZÁKLADNÍ VÝCHODISKA PRO VYPRACOVÁNÍ ÚČETNÍ ZÁVĚRKY**

Přiložená účetní závěrka byla připravena v souladu s Vyhláškou č. 500/2002 Sb., kterou se provádějí některá ustanovení zákona o účetnictví, a v souladu s Českými účetními standardy pro podnikatele č. 001 – 024.

## **3 OBECNÉ ÚČETNÍ ZÁSADY**

Způsoby oceňování, které společnost používala při sestavení účetní závěrky za rok 2016, jsou následující:

### **a) Dlouhodobý nehmotný majetek**

Dlouhodobý nehmotný majetek (nad 30 tis. Kč) se v roce 2016 oceňuje v pořizovacích cenách, které obsahují cenu pořízení a náklady s pořízením související.

Dlouhodobý nehmotný majetek v roce 2016 je odepisován do nákladů na základě předpokládané doby životnosti příslušného majetku. Rozhodující je částka a to 29 999,- Kč.

### **Dlouhodobý hmotný majetek**

Dlouhodobý hmotný majetek (nad 20 tis. Kč) se v roce 2016 oceňuje v pořizovacích cenách, které zahrnují cenu pořízení, náklady na dopravu, clo a další náklady s pořízením související. Do nákladů je odepisován na základě předpokládané doby životnosti.

Dlouhodobý hmotný majetek získaný bezplatně se oceňuje reprodukční pořizovací cenou a účtuje se ve prospěch účtu ostatních kapitálových fondů. Reprodukční pořizovací cena tohoto majetku byla stanovena na základě kvalifikovaného odhadu odborného pracovníka a v případě stanovení ceny osobního či sanitního vozidla odborným znaleckým posudkem

Ocenění dlouhodobého hmotného majetku se snižuje o dotace ze státního rozpočtu.

Náklady na technické zhodnocení dlouhodobého hmotného majetku zvyšují jeho pořizovací cenu. Opravy a běžná údržba se účtují do nákladů.

Odpisy jsou vypočteny na základě pořizovací ceny a předpokládané doby životnosti příslušného majetku. Předpokládaná životnost je stanovena takto:

	<i>Počet let</i>
1. odpisová skupina	4
2. odpisová skupina	8
3. odpisová skupina	15
4. odpisová skupina	30
5. odpisová skupina	50
6. odpisová skupina	50
Oceňovací rozdíl k nabytému majetku	-

Odpisy budov a staveb společnost provádí, jelikož v současné době je společnost vlastníkem nemovitostí. Společnost neprovádí odpisy u majetku (staveb a budov), kde je jejich vlastníkem Zlínský kraj. Společnost tyto budovy eviduje na podrozvahových účtech. Technické zhodnocení budov vlastněné Zlínským krajem, které je schváleno Zlínským krajem, společnost taktéž vede na majetkových účtech a odepisuje.

### **Finanční majetek**

Krátkodobý finanční majetek tvoří ceniny, peníze v hotovosti a na bankovních účtech.

### **Zásoby**

Nakupované zásoby jsou oceněny pořizovacími cenami s použitím metody "first-in, first-out" (FIFO - první cena pro ocenění přírůstku zásob se použije jako první cena pro ocenění úbytku zásob). Pořizovací cena zásob zahrnuje náklady na jejich pořízení včetně nákladů s pořízením souvisejících (náklady na přepravu, clo, provize atd.).

Výrobky a nedokončená výroba (služby) se oceňují plánovanými vlastními náklady. Vlastní náklady zahrnují přímé materiálové a mzdové náklady a výrobní režijní náklady (správní režii). Výrobní režijní náklady zahrnují nezdravotnické odbory (řízení lidských zdrojů, financování, provozní služby atd.) a jsou rozvrhovány na základě procenta přímých nákladů. O nedokončené výrobě naše společnost neúčtovala.

### **Pohledávky**

Pohledávky se oceňují jmenovitou hodnotou. Ocenění pochybných pohledávek se snižuje pomocí opravných položek na vrub nákladů na jejich realizační hodnotu. Tvorba opravných položek probíhá dle metodického pokynu od vlastníka a v souladu se zákonem o opravných položkách. Tvorba dohadných účtů aktivních je provedena podle výpočtu daného vyhláškou o zdravotních úhradách pro

daný rok. Podkladem pro výpočet je produkce v naší společnosti dle jednotlivých zdravotních pojišťoven.

### **Vlastní kapitál**

Základní kapitál společnosti se vykazuje ve výši zapsané v obchodním rejstříku krajského soudu. Případné zvýšení nebo snížení základního kapitálu na základě rozhodnutí valné hromady, které nebylo ke dni účetní závěrky zaregistrováno, se vykazuje jako změny základního kapitálu. Vklady přesahující základní kapitál se vykazují jako emisní ážio. Ostatní kapitálové fondy jsou tvořeny peněžními a nepeněžními dary.

Podle obchodního zákoníku společnost vytváří rezervní fond ze zisku.

### **Cizí zdroje**

Dlouhodobé i krátkodobé závazky se vykazují ve jmenovitých hodnotách. Tvorba dohadných účtů aktivních je provedena podle výpočtu daného vyhláškou o zdravotních úhradách pro daný rok. Podkladem pro výpočet je produkce v naší společnosti dle jednotlivých zdravotních pojišťoven.

### **Finanční leasing**

Společnost účtuje o najatém majetku tak, že zahrnuje leasingové splátky do nákladů a aktivuje příslušnou hodnotu najatého majetku v době, kdy smlouva o nájmu končí a uplatňuje se možnost nákupu. Splátky nájemného hrazené předem se časově rozlišují.

### **Devizové operace**

Majetek a závazky pořízené v cizí měně se oceňují v českých korunách (v kurzu platném ke dni jejich vzniku), určený ČNB (devizy střed) ke dni účtování. Při přepočtu nakoupených hotových peněz v cizí měně použijeme kurz, za který byl obchod uskutečněn.

Realizované kurzové zisky a ztráty se účtují do výnosů nebo nákladů běžného roku. Nerealizované kurzové zisky a ztráty jsou rovněž součástí výnosů nebo nákladů.

### **Účtování výnosů a nákladů**

Výnosy a náklady se účtují časově rozlišené, tj. do období, s nímž věcně i časově souvisejí.

Společnost účtuje na vrub nákladů tvorbu rezerv a opravných položek na krytí všech rizik, ztrát a znehodnocení, které jsou ke dni sestavení účetní závěrky známy.

Zdravotní a jiné činnosti (pronájmy, výkony dopravy atd.) prováděné společností jsou v účetnictví sledovány pomocí nákladových středisek a též členěny v analytické evidenci dle účtů.

### **Daň z příjmů**

Náklad na daň z příjmů se počítá za pomoci platné daňové sazby z účetního zisku zvýšeného nebo sníženého o trvale nebo dočasně daňově neuznatelné náklady a nezdaňované výnosy (např. tvorba a zúčtování ostatních rezerv a opravných položek, náklady na reprezentaci, rozdíl mezi účetními a daňovými odpisy atd.).

Odložená daňová povinnost odráží daňový dopad přechodných rozdílů mezi zůstatkovými hodnotami aktiv a pasiv z hlediska účetnictví a stanovení základu daně z příjmu s přihlédnutím k období realizace.

### **Dotace**

V roce 2016 společnost obdržela tyto dotace:

#### Neinvestiční dotace:

1. Na základě žádosti o dotaci na poskytování sociálních služeb ve zdravotnickém zařízení poskytlo Ministerstvo práce a sociálních věcí ČR společnosti neinvestiční dotaci ve výši 1 911 tis. Kč. Dotace byla vyčerpána do konce roku 2016.
2. Na základě žádosti poskytl Zlínský kraj neinvestiční dotaci na úhradu nákladů spojených s předáváním údajů do národního onkologického registru ve výši 284 tis. Kč. Dotace byla částečně vyčerpána.

**4 DLOUHODOBÝ MAJETEK****a) Dlouhodobý nehmotný majetek (v tis. Kč)****POŘIZOVACÍ CENA**

	Počáteční zůstatek	Přírůstky	Vyřazení	Převody	Konečný zůstatek
Software	3 751	219	439	0	3 531
Nedokončený dlouhodobý nehmotný majetek	0	207	0	207	0
<b>Celkem 2016</b>	<b>3 751</b>	<b>426</b>	<b>439</b>	<b>207</b>	<b>3 531</b>

**OPRÁVKY**

	Počáteční zůstatek	Odpisy	Prodeje, likvidace	Vyřazení	Převody	Konečný zůstatek	Opravné položky	Účetní hodnota
Software	2 984	307	0	439	0	2 852	0	0
<b>Celkem 2016</b>	<b>2 984</b>	<b>307</b>	<b>0</b>	<b>439</b>	<b>0</b>	<b>2 852</b>	<b>0</b>	<b>0</b>

Souhrnná výše drobného nehmotného majetku neuvedeného v rozvaze činila k 31.12.2016 242 tis. Kč.

**b) Dlouhodobý hmotný majetek (v tis. Kč)****POŘIZOVACÍ CENA**

	Počáteční zůstatek	Přírůstky	Vyřazení	Převody	Konečný zůstatek
Stavby	611 833	43 824	0	0	655 657
Stroje, přístroje a zařízení	415 738	33 035	39 113	0	409 660
Dopravní prostředky	24 201	3 051	0	0	27 252
Výpočetní technika	21 155	952	2 527	0	19 580
Inventář	12 385	1 161	62	0	13 484
Pozemky	63 992	1 200	0	0	65 192
Jiný dlouhodobý hmotný majetek	600	0	5	0	595
Nedokončený dlouhodobý hmotný majetek	31 991	59 598	0	82 646	8 943
Poskytnuté zálohy na dlouhodobý hmotný majetek	0	2 308	0	2 308	0
<b>Celkem 2016</b>	<b>1 181 895</b>	<b>145 129</b>	<b>41 707</b>	<b>84 954</b>	<b>1 200 363</b>



## OPRÁVKY

	Počáteční zůstatek	Odpisy	Prodeje, likvidace	Vyřazení	Převody	Konečný zůstatek	Opravné položky	Účetní hodnota
Stavby	30 007	12 785	0	0	0	42 792	0	0
Stroje, přístroje a zařízení	252 917	38 292	0	39 233	0	251 976	0	0
Dopravní prostředky	11 826	2 807	0	0	0	14 633	0	0
Výpočetní technika	16 554	1 257	0	2 527	0	15 284	0	0
Inventář	9 564	882	0	61	0	10 385	0	0
<b>Pozemky</b>	<b>0</b>	<b>0</b>	<b>0</b>	<b>0</b>	<b>0</b>	<b>0</b>	<b>0</b>	<b>0</b>
<b>Celkem 2016</b>	<b>320 868</b>	<b>56 023</b>	<b>0</b>	<b>41 821</b>	<b>0</b>	<b>335 070</b>	<b>0</b>	<b>0</b>

K 31. 12. 2016 souhrnná výše drobného hmotného majetku neuvedeného v rozvaze činila v pořizovacích cenách 54 233 tis. Kč.

## 5 ZÁSoby

Společnost neidentifikovala nepotřebné, zastaralé a pomalu obrátkové zásoby.

Společnost evidovala k rozvahovému dni zásoby v celkové výši 34 757 tis. Kč, přičemž:

- **materiál** byl v celkové výši 27 051 tis. Kč. Nejvýznamnější položkou je zdravotnický materiál, léky, všeobecný materiál a pohonné hmoty na jednotlivých odděleních ve výši 11 871 tis. Kč.
- **zboží** bylo v celkové výši 7 684 tis. Kč a nejvýznamnější položkou jsou léky v lékárně ve výši 6 708 tis. Kč.
- **výrobky** byly v celkové výši 22 tis. Kč.

Společnost provedla k rozvahovému dni inventuru nespotebovaných zásob.

## 6 POHLEDÁVKY

K 31. 12. 2016 společnost eviduje krátkodobé pohledávky ve výši 148 045 tis. Kč. Jejich největší část je tvořena pohledávkami z obchodního styku ve výši 104 936 tis. Kč. Zbytek představují poskytnuté zálohy ve výši 943 tis. Kč, dohadné účty aktivní ve výši 42 146 tis. Kč a jiné pohledávky ve výši 21 tis. Kč.

K 31. 12. 2016 jsou pohledávky z obchodního styku po lhůtě splatnosti ve výši 4 592 tis. Kč (v roce 2015 ve výši 2 815 tis. Kč). Jedná se zejména o pohledávky za zdravotními pojišťovnami, za krev a krevní výrobky dodávané nemocnicím, za regulační poplatky a nájmy z ubytovacího zařízení. Pohledávky po lhůtě splatnosti do 30 dnů byly ve výši 1 846 tis. Kč. Pohledávky po lhůtě splatnosti více než 30 dnů byly ve výši 2 746 tis. Kč (v roce 2015 ve výši 2 391 tis. Kč).

U krátkodobých poskytnutých záloh se jedná zejména o zálohy poskytnuté na média.

Na dohadných účtech aktivních společnost zachytila pohledávky v předpokládané výši 42 146 tis. Kč. Jsou zde zachyceny zejména dohadné položky za zdravotními pojišťovnami vzniklé z titulu předpokládaného vyúčtování péče za období roku 2016.

## 7 OPRAVNÉ POLOŽKY

Opravné položky vyjadřují přechodné snížení hodnoty aktiv.

Zákonné opravné položky se tvoří v souladu se zákonem o rezervách a jsou daňově uznatelné.

Opravné položky v roce 2016 společnost tvořila ve výši 1 540 tis. Kč

## 8 KRÁTKODOBÝ FINANČNÍ MAJETEK

Krátkodobý finanční majetek představují peněžní zůstatky na bankovních účtech a v pokladnách ve výši 80 571 tis. Kč (v roce 2015 ve výši 82 251 tis. Kč).

Společnost má uzavřenu smlouvu o revolvingovém úvěru u ČSOB a. s. Maximální nepřekročitelná částka pro opakované čerpání je 45 000 tis. Kč. V roce 2016 nebylo z úvěru čerpáno.

## 9 OSTATNÍ AKTIVA

Náklady příštích období zahrnují především nájemné bytů placené předem, náklady na pronájem lahví technických lahví, předplatné a jiné služby a jsou účtovány do nákladů období, do kterého věcně a časově přísluší. Náklady příštích období jsou ve výši 1 239 tis. Kč.

Na účtu příjmy příštích období společnost k 31. 12. 2016 evidovala bonusy za odběry zdravot. materiálu a pracovní úrazy nevyúčtované pojišťovnou ve výši 8 493 tis. Kč.

## 10 VLASTNÍ KAPITÁL

Základní kapitál společnosti ve výši 415 900 tis. Kč je tvořen 413 kmenovými akciemi na jméno v listinné podobě plně upsanými a splacenými ve jmenovité hodnotě 1 000 tis. Kč a 29 kmenovými akciemi na jméno v listinné podobě ve jmenovité hodnotě 100 tis. Kč.

Kapitálové fondy společnosti se skládají z emisního ážia ve výši 29 291 tis. Kč a z fondu pro evidenci darů. Na účtu ostatních kapitálových fondů společnost eviduje dary v celkové výši 28 568 tis. Kč.

Valná hromada společnosti konaná dne 27. 6. 2016 rozhodla o přeúčtování částečného zisku za rok 2015 ve výši 27 198 tis. Kč. Bylo rozhodnuto o převedení na účet nerozděleného zisku.

Zúčtování **výsledku hospodaření** roku 2015 (v tis. Kč):

Zisk roku 2015	27 198
Příděl do:	
rezervního fondu	1 360
sociálního fondu	0
Převod nerozděleného zisku	25 838

## Výroční zpráva Uherskohradištské nemocnice 2016

V roce 2016 došlo k následujícím změnám účtů vlastního kapitálu (v tis. Kč):

	<b>Zůstatek k 31. 12. 2015</b>	<b>Zvýšení</b>	<b>Snížení</b>	<b>Zůstatek k 31. 12. 2016</b>
Počet akcií	442	0	0	442
Základní kapitál	415 900	0	0	415 900
Emisní ážio	29 291	0	0	29 291
Ostatní kapitálové fondy	28 568	0	0	28 568
Zákonný rezervní fond	3 986	1 360	0	5 346
Ostatní fondy tvořené ze zisku	30	0	0	30
Vyplacené podíly a dividendy	0	0	0	0
Výsledek hospodaření	27 198	64 846	27 198	64 846
Nerozdělený zisk a neuhrazená ztráta a jiný výsledek	18 945	25 838	0	44 783

	<b>2016 v tis. Kč</b>
Zisk před zdaněním	77 852
Neodečitatelné náklady	3 766
Rozdíly mezi účetními a daňovými odpisy	3 856
Zdanitelný příjem (základ daně)	66 851
Sazba daně z příjmu	19 %
Splatná daň	11 092

Byla uplatněna sleva na dani dle § 35 odst. 1 písm. a) zákona o daních z příjmů ve výši 1 611 tis. Kč a položka odčitatelná od základu daně dle § 34 písm. h) zákona o dani z příjmu ve výši 10 698 tis. Kč.

Společnost vyčíslila odloženou daň následovně (v tis. Kč):

Položky odložené daně	Daňová sazba	Základ 2016	2016	
			Odložená daňová pohledávka	Odložený daňový závazek
Rozdíl zůstatkových cen dlouhodobého majetku	19 %	177 368		33 670
Opravné položky k pohledávkám a rezervy	19 %	449	85	

Společnosti vznikl daňový závazek ve výši 33 615tis. Kč. Společnost o daňovém závazku účtuje.

## 11 REZERVY

Rezervy společnost tvořila na spoluúčast při právních sporech ve výši 300 tis. Kč.

## 12 DLOUHODOBÉ ZÁVAZKY

Společnost má k 31. 12. 2016 dlouhodobé závazky. Jedná se o odložený daňový závazek ve výši 33 615 tis. Kč (v roce 2015 ve výši 31 701 tis. Kč) a dlouhodobé závazky plynoucí z pořízení dlouhodobého hmotného majetku dle dodavatelských podmínek ve výši 1 939 tis. Kč.

## 13 KRÁTKODOBÉ ZÁVAZKY

K 31. 12. 2016 evidovala společnost krátkodobé závazky ve výši 139 403 tis. Kč. Ty byly tvořeny závazky z obchodních vztahů ve výši 75 925 tis. Kč, závazky k zaměstnancům ve výši 31 609 tis. Kč, závazky k institucím sociálního zabezpečení a zdravotního pojištění ve výši 17 787 tis. Kč, závazky ke státu ve výši 12 264 tis. Kč, dohadnými účty pasivními ve výši 536 tis. Kč a jinými závazky ve výši 1 279 tis. Kč.

Ze závazků z obchodních vztahů ve výši 75 925 tis. Kč bylo k 31. 12. 2016 po lhůtě splatnosti do 30 dnů závazků ve výši 20 522 tis. Kč (v roce 2015 ve výši 22 807 tis. Kč). Závazky po lhůtě splatnosti více než 30 dnů byly ve výši 6 625 tis. Kč. Na dohadných účtech pasivních společnost zachytila předpokládané závazky představované odhadovanými vratkami zdravotním pojišťovnam ve výši 413 tis. Kč a dále náklady na cestovné, vodné, stočné a jiná média.

Jiné závazky představují předpisy srážek z mezd zaměstnanců (exekuce,...).



#### 14 BANKOVNÍ ÚVĚRY A VÝPOMOCI

Společnost má k 31. 12. 2016 evidován dlouhodobý bankovní úvěr ve výši 369 000 tis. Kč na dostavěný centrální objekt.

#### 15 OSTATNÍ PASIVA

Na účtu výdaje příštích období společnost k 31. 12. 2016 evidovala neprovedené vyúčtování spotřebované elektrické energie, plynu dodavatelem ve výši 5 944 tis. Kč a výnosy příštích období ve výši 112 tis. Kč.

#### 16 LEASING

Společnost má najatý dlouhodobý majetek, o kterém se neúčtuje na rozvahových účtech. Majetek najatý formou finančního leasingu k 31. 12. 2016 je ve výši 0 Kč. Majetek najatý formou operativního leasingu k 31. 12. 2016 je ve výši 25 766 tis. Kč

Přehled (v tis. Kč)

Popis	Termíny/ podmínky	Výše měsíčního nájemného v roce 2016	Pořizovací cena
Přístroj SPECT/CT	60 měsíců	151	25 000
Bronchoskop	120 měsíců	7	766

#### 17 MAJETEK A ZÁVAZKY NEVYKÁZANÉ V ROZVAZE

Společnost měla k 31. 12. 2016 majetek, který není vykázán v rozvaze, ale je vedený na podrozvahových účtech.

Jedná se o nemovitý majetek a pozemky, které má společnost v nájmu od Zlínského kraje ve výši 828 671 tis. Kč. Dále má společnost na podrozvahovém účtu vedený majetek zapůjčený od různých subjektů ve výši 83 382 tis. Kč (v roce 2015 ve výši 75 878 tis. Kč), a to včetně majetku pořízeného formou leasingu. V podrozvahové evidenci je též podchycený drobný dlouhodobý majetek ve výši 54 474 tis. Kč. Mezi největší pronajímatele patří Zlínský kraj pronájmem nemovitostí a pozemků, roční nájem je ve výši 10 913 tis. Kč. Dále je to firma EDOMED s pronájmem přístroje za rok 2016 ve výši 1.815 tis. Kč.

**18 VÝNOSY**

Celkové výnosy společnosti za rok 2016 realizovala společnost především prostřednictvím tržeb za služby (ze zdravotní činnosti včetně regulačních poplatků, z nájmu nebytových prostor a ubytoven) a z tržeb za zboží - léky, a to ve výši 1 248 500 tis. Kč (v roce 2015 ve výši 1 148 800 tis. Kč).

Výnos	Částka v tis. Kč
Tržby za vlastní výrobky	7 946
Tržby z prodeje služeb	1 039 607
Tržby za prodané zboží	128 523
Ostat. provozní výnosy	72 236
Ostatní finanční výnosy	188

Celkové výnosy společnosti za rok 2016 realizovala společnost především prostřednictvím tržeb za služby (ze zdravotní činnosti včetně regulačních poplatků, z nájmu nebytových prostor a ubytoven) a z tržeb za zboží - léky, a to ve výši 1 248 500 tis. Kč (v roce 2015 ve výši 1 148 800 tis. Kč).

Úhrady za poskytnutou zdravotní péči v roce 2016 budou ze strany zdravotních pojišťoven finančně vypořádány dle Vyhlášky č. 396/2010 Sb. v průběhu roku 2017.

Ve výnosech společnost eviduje provozní výnosy - dotace a příspěvky na provozní účely v celkové výši 38 966 tis. Kč. Jedná se o dotaci na provozování sociálních lůžek ve výši 1 911 tis. Kč (v roce 2015 ve výši 2 115 tis. Kč), finanční bonusy od dodavatelských firem a jiné výnosy od klientů sociálních lůžek ve výši 37 055 tis. Kč. Ve finančních výnosech společnosti jsou evidovány úroky z vkladů finančních prostředků ve výši 184 tis. Kč.

## 19 OSOBNÍ NÁKLADY

Rozpis osobních nákladů (v tis. Kč):

	2016		2015	
	Celkový počet zaměstnanců	Členové řídicích orgánů	Celkový počet zaměstnanců	Členové řídicích orgánů
Průměrný počet zaměstnanců	1 350	3	1 266	3
Mzdy bez odměn členů statutárních a dozorčích orgánů	486 464	0	442 680	0
Sociální zabezpečení a zdravotní pojištění	164 717	0	150 260	0
Sociální náklady	13 692	0	14 915	0
Osobní náklady celkem	670 113	0	613 674	0

V roce 2016 obdrželi členové statutárních a dozorčích orgánů odměny v celkové výši 5 240 tis. Kč.

## 20 INFORMACE O SPŘÍZNĚNÝCH OSOBÁCH

V roce 2016 členové statutárních orgánů a řídicí pracovníci čerpali výhody formou poskytnutí osobního automobilu k soukromým účelům.

Krátkodobé pohledávky za spřízněnými osobami k 31. 12. 2016 nejsou.

## 21 VÝDAJE NA AUDITORSKÉ SLUŽBY

V roce 2016 společnost na auditorské služby vynaložila 202 tis. Kč.

## 22 VÝDAJE NA VÝZKUM A VÝVOJ

Na výzkum a vývoj nebyly v roce 2016 vynaloženy žádné prostředky.

### 23 VÝZNAMNÉ POLOŽKY ZISKŮ A ZTRÁT

Společnost neviduje žádné významné položky zisků a ztrát.

### 24 VÝZNAMNÉ UDÁLOSTI, KTERÉ NASTALY PO ROZVAHOVÉM DNI

Společnost provedla významné změny, a to výběrové řízení na stavbu centrálního objektu II včetně zajištění financování od bankovní instituce. Dále ve společnosti došlo ke změně dozorčí rady.

### 25 PŘEHLED O PENĚŽNÍCH TOCÍCH (viz strana č. 69 VZ)

Přehled o peněžních tocích byl zpracován nepřímou metodou. Společnost nebrala v úvahu žádné peněžní ekvivalenty.

### 26 PŘEHLED O ZMĚNÁCH VLASTNÍHO KAPITÁLU

Položka vlastního kapitálu	31. 12. 2015	Přírůstky	Úbytky	31. 12. 2016
A. Vlastní kapitál	493 645	27 168	0	588 746
A. I. Základní kapitál	415 900	0	0	415 900
1. Základní kapitál	415 900	0	0	415 900
A. II. Kapitálové fondy	57 859	0	0	57 859
1. Emisní ážio	29 291	0	0	29 291
2. Ostatní kapitálové	28 568	0	0	28 568
A. III. Rezervní fondy, fondy ze zisku	4 016	1 360	0	5 376
1. Zákonný rezervní	3 986	1 360	0	5 346
2. Ostatní fondy	30	0	0	30
A. IV. Výsledek hospodaření minulých	18 945	25 838	0	44 783
1. Nerozdělený zisk	18 945	25 838	0	44 783
A. V. Výsledek hospodaření běž. úč.	27 198	x	x	64 846

## 27 PROBÍHAJÍCÍ SOUDNÍ SPORY

### Společnost jako strana žalovaná

1. Náhrada nemajetkové újmy na částku 2 200 tis. Kč

Jedná se o náhradu nemajetkové újmy. Soudní jednání probíhá.

2. Náhrada nemajetkové újmy ve výši 60 000 tis. Kč

Podána žaloba.

3. Náhrada nemajetkové újmy ve výši 270 tis. Kč

Obdržen platební rozkaz podán odpor

4. Náhrada nemajetkové újmy ve výši 315 tis. Kč

Soudní jednání probíhá.

5. Náhrada nemajetkové újmy ve výši 530 tis. Kč

Podána žaloba.

6. Náhrada nemajetkové újmy ve výši 416 tis. Kč

Podána žaloba.

Pro pojistné události, jejich příčina vzniku škody byla v období 1. 1. 2006 až 31. 3. 2014 je limitem pojistného plnění částka 10 000 tis. Kč, od 1. 4. 2014 má společnost limit pojistného plnění 15 000 tis. Kč.

Sestaveno dne:	Podpis statutárního orgánu účetní jednotky:	Osoba odpovědná za účetnictví:	Osoba odpovědná za účetní závěrku:
28. 4. 2017	MUDr. Petr Sládek	Ing. Vlastimil Vajdák	Ing. Marcela Balíčková



Minimální závazný výčet informací uvedený ve Vyhlášce č. 500/2002 Sb.	<b>PŘEHLED O PENĚŽNÍCH TOCÍCH</b>			Obchodní firma
	v plném rozsahu ke dni <b>31.12.2016</b> (v celých tisících Kč)			
Účetní jednotka doručí účetní závěrku současně a doručením daňového přiznání za daň z příjmů	Rok	Měsíc	IČO	Sídlo nebo bydliště účetní jednotky a místo podnikání, liší-li se od bydliště
	2016	12	27660915	

P.	<b>Stav peněžních prostředků a peněžních ekvivalentů na začátku účetního období</b>	82 251
<b>Peněžní toky z hlavní výdělečné činnosti (provozní činnost)</b>		
Z.	Účetní zisk nebo ztráta před zdaněním	77 853
A. 1	Úpravy o nepeněžní operace	58 155
A. 1 1	Odpisy stálých aktiv a umořování opravné položky k nabytému majetku	55 973
A. 1 2	Změna stavu opravných položek, rezerv	-100
A. 1 3	Zisk z prodeje stálých aktiv	0
A. 1 4	Výnosy z podílů na zisku	0
A. 1 5	Vyúčtované nákladové úroky s výjimkou úroků zahrnovaných do ocenění dlouhodobého majetku a vyúčtované výnosové úroky	2 282
A. 1 6	Případné úpravy o ostatní nepeněžní operace	0
A. *	<b>Čistý peněžní tok z provozní činnosti před zdaněním a změnami pracovního kapitálu</b>	136 008
A. 2	Změny stavu nepeněžních složek pracovního kapitálu	-53 245
A. 2 1	Změna stavu pohledávek z provozní činnosti, přechodných účtů aktiv	-37 457
A. 2 2	Změna stavu krátkodobých závazků z provozní činnosti, přechodných účtů pasiv	-12 387
A. 2 3	Změna stavu zásob	-3 401
A. 2 4	Změna stavu krátkodobého finančního majetku nespádajícího do peněžních prostř. a ekvivalentů	0
A. **	<b>Čistý peněžní tok z provozní činnosti před zdaněním</b>	82 763
A. 3	Vyplacené úroky s výjimkou úroků zahrnovaných do ocenění dlouhodobého majetku	-2 466
A. 4	Přijaté úroky	184
A. 5	Zaplacená daň z příjmů a doměrky daně za minulá období	-5 358
A. 6	Přijaté podíly na zisku	0
A. ***	<b>Čistý peněžní tok z provozní činnosti</b>	75 123
<b>Peněžní toky z investiční činnosti</b>		
B. 1	Výdaje spojené s nabytím stálých aktiv	-55 571
B. 2	Příjmy z prodeje stálých aktiv	0
B. 3	Zápůjčky a úvěry spřízněným osobám	0

Výroční zpráva Uherskohradišťské nemocnice 2016

B. ***	<b>Čistý peněžní tok vztahující se k investiční činnosti</b>	-55 571
<b>Peněžní toky z finančních činností</b>		
C. 1	Dopady změn dlouhodobých, resp. krátkodobých závazků	-21 232
C. 2	Dopady změn vlastního kapitálu na peněžní prostředky a ekvivalenty	0
C. 2 1	Zvýšení peněžních prostředků z důvodů zvýšení základního kapitálu, ážia a fondů ze zisku.	0
C. 2 2	Vyplacení podílů na vlastním jmění společníkům	0
C. 2 3	Další vklady peněžních prostředků společníků a akcionářů	0
C. 2 4	Úhrada ztráty společníky	0
C. 2 5	Přímé platby na vrub fondů	0
C. 2 6	Vyplacené podíly na zisku včetně zaplacené daně	0
C. ***	<b>Čistý peněžní tok vztahující se k finanční činnosti</b>	-21 232
F.	<b>Čisté zvýšení resp. snížení peněžních prostředků</b>	-1 680
R.	<b>Stav peněžních prostředků a pen. ekvivalentů na konci účetního období</b>	80 571

Právní forma: akciová společnost	Okamžik sestavení: 28.4.2017
Předmět podnikání: Poskytování zdravotnických služeb	Vypracoval(a): Ing. Marcela Balíčková
Podpis statutárního orgánu nebo fyzické osoby, která je účetní jednotkou	

## XVI. ZPRÁVA O VZTAZÍCH MEZI PROPOJENÝMI OSOBAMI ZA ROK 2016

Zpráva představenstva o vztazích mezi ovládající a ovládanými osobami za účetní období 2016 byla vypracována podle ustanovení § 82 a násl. zákona o obchodních korporacích. Představenstvo vypracováním zprávy splnilo zákonnou povinnost vyplývající z příslušného ustanovení zákona o obchodních korporacích pro případ, kdy nebyla mezi ovládající a ovládanou osobou uzavřena pro rok 2016 ovládací smlouva. Vzhledem k tomu, že společnost má jediného akcionáře, podléhá zpráva přezkoumání statutárním auditorem a schválení Radou Zlínského kraje pověřené výkonem akcionářských práv.

Ovládající osobou ve smyslu § 74 odst. 1 zákona o obchodních korporacích a jediným akcionářem je Zlínský kraj, třída Tomáš Bati 21, 761 90 Zlín, IČ 708 91 320. Podíl Zlínského kraje jako jediného akcionáře společnosti na základním kapitálu společnosti představuje 100%. Působnost jediného akcionáře společnosti vykonává Rada Zlínského kraje. Rada Zlínského kraje rozhoduje ve věcech kraje jako jediného akcionáře podle § 59 odst. 1 písm. j) zákona o krajích.

Ovládanou osobou ve smyslu § 74 odst. 1 zákona o obchodních korporacích je Uherskohradištská nemocnice a. s., J. E. Purkyně 365, 686 68 Uherské Hradiště, IČ 276 60 915, zapsaná v obchodním rejstříku vedeném Krajským soudem v Brně, oddíl B, vložka 4420. Úlohou ovládané osoby je poskytování zdravotních služeb v souladu s koncepcí zajišťování a rozvoje zdravotních služeb v rámci Zlínského kraje.

Zpráva představenstva o vztazích mezi ovládající a ovládanými osobami za účetní období 2016 je jako příloha výroční zprávy společnosti umístěna ve sbírce listin obchodního rejstříku vedené Krajským soudem v Brně.

## **Zpráva o vztazích za rok 2016**

mezi ovládající osobou a osobou ovládanou a mezi ovládanou osobou a osobami ovládanými stejnou ovládající osobou podle § 82 zákona o obchodních korporacích

Zpráva představenstva, jako statutárního orgánu Uherskohradištské nemocnice a.s. o vztazích mezi ovládající a ovládanými osobami za účetní období 2016 (dále jen zpráva) byla vypracována podle ustanovení § 82 a násl. zákona o obchodních korporacích.

Představenstvo vypracováním zprávy splnilo zákonnou povinnost vyplývající z příslušného ustanovení zákona o obchodních korporacích pro případ, kdy nebyla mezi ovládající a ovládanou osobou uzavřena pro rok 2016 ovládací smlouva. Vzhledem k tomu, že společnost má jediného akcionáře, nebude zpráva předložena k projednání dozorčí radě, ale bude součástí Výroční zprávy za rok 2016, kde podléhá přezkoumání auditorem a ke schválení Radou Zlínského kraje pověřené výkonem akcionářských práv.

### **1. Ovládající a ovládané osoby**

#### 1.1. Ovládající osoba

Ovládající osobou ve smyslu § 74 odst. 1 zákona o obchodních korporacích a jediným akcionářem je Zlínský kraj, třída Tomáše Bati 21, 761 90 Zlín, IČ 708 91 320.



Podíl Zlínského kraje jako jediného akcionáře společnosti na základním kapitálu společnosti představuje 100%. Zlínský kraj je vlastníkem 29 ks kmenových akcií na jméno v listinné podobě ve jmenovité hodnotě 100.000,- Kč za akcii a 413 ks kmenových akcií na jméno v listinné podobě ve jmenovité hodnotě 1.000.000,- Kč za akcii.

Během sledovaného období nedošlo ze strany Zlínského kraje jako jediného akcionáře k navýšení či snížení základního kapitálu společnosti. Působnost jediného akcionáře společnosti vykonává Rada Zlínského kraje. Rada Zlínského kraje rozhoduje ve věcech kraje jako jediného akcionáře podle § 59 odst. 1 písm. j) zákona o krajích.

#### 1.2. Ovládaná osoba (zpracovatel zprávy)

Ovládanou osobou ve smyslu § 74 zákona odst. 1 o obchodních korporacích je Uherskohradištská nemocnice a. s., J. E. Purkyně 365, 686 68 Uherské Hradiště, IČ 276 60 915, zapsaná v obchodním rejstříku vedeném Krajským soudem v Brně, oddíl B, vložka 4420.



#### 1.3. Struktura vztahů

Struktura vztahu mezi osobami podle § 82 zákona o obchodních korporacích, úloha ovládané osoby, způsob a prostředky ovládaní.

Ovládající osoba vlastní akciový podíl v ovládané společnosti ve výši 100 % základního kapitálu. Ovládající osoba v hodnoceném období opakovaně uplatňovala v ovládané osobě svůj vliv. Ovládající osoba nevyužívala svého vlivu k tomu, aby prosazovala přijetí opatření nebo uzavření takových smluv, z nichž mohla ovládané osobě vzniknout majetková újma, ani nejednala v rozporu se zákonným ustanovením o nepřípustnosti zasahovat do obchodního vedení statutárního orgánu jednajícího s péčí řádného hospodáře.

Úlohou ovládané osoby je poskytování zdravotních služeb, jako hlavního předmětu své činnosti zapsané v obchodním rejstříku, v souladu s koncepcí zajišťování a rozvoje zdravotních služeb v rámci Zlínského kraje.

### 1.4. Majetek přesahující 10% vlastního kapitálu

Ve sledovaném účetním období za rok 2016 nebylo na popud nebo v zájmu ovládající osoby nebo jí ovládaných osob učiněno takové jednání, které by se týkalo majetku, který přesahuje 10% vlastního kapitálu ovládané osoby zjištěného podle poslední účetní uzávěrky.

### 1.5. Osoby ovládané stejnou ovládající osobou

Zlínský kraj se sídlem Zlín, Tř. T. Bati 21, PSČ 760 01, IČO 708 91 320 je zároveň ovládající osobou v těchto společnostech nebo subjektech:

**Krajská nemocnice T. Bati, a.s.**, se sídlem Zlín, Havlíčkovo nábřeží 600, PSČ 762 75, IČO 276 61 989,

**Kroměřížská nemocnice a.s.**, se sídlem Kroměříž, Havlíčkova 660/73, PSČ 767 55, IČO 276 60 532,

**Vsetínská nemocnice a.s.**, se sídlem Vsetín, Nemocniční 955, PSČ 755 01, IČO 268 71 068,

**Zdravotnická záchranná služba Zlínského kraje, příspěvková organizace** se sídlem Zlín 1, Peroutkovo nábřeží 434, PSČ 760 01, IČO 621 82 137,

**Střední škola průmyslová, hotelová a zdravotnická Uherské Hradiště** se sídlem Uherské Hradiště, Kollárova 617, PSČ 686 01, IZO 00 559 644

**Slovácké muzeum v Uherském Hradišti, příspěvková organizace**, se sídlem Uherské Hradiště, Smetanovy sady 179, PSČ 686 01, IČO 000 92 126,

**Sociální služby Uherské Hradiště, příspěvková organizace**, se sídlem Uherské Hradiště, Štěpnická 1139, PSČ 686 06, IČO 000 92 096,

Soupis všech příspěvkových a obchodních společností, jejichž je Zlínský kraj zřizovatelem, resp. zakladatelem nebo jediným akcionářem, je k dispozici v sídle ovládající osoby.

## 2. Smlouvy uzavřené mezi propojenými osobami

### 2.1. Smluvní vztahy uzavřené se Zlínským krajem

#### 2.1.1. Smluvní vztahy uzavřené se Zlínským krajem v předchozích účetních obdobích s plněním v roce 2016

Mezi společností a Zlínským krajem byla dne 30.12.2005 uzavřena **smlouva o výpůjčce** s účinností od 1.1.2006. Smlouva byla upravena dodatkem č. 1 ze dne 31.1.2006 s účinností od 1.2.2006, dodatkem č. 2 ze dne 22.12.2009 s účinností od 22.12.2009, dodatkem č. 3 ze dne 6.4.2010 s účinností od 6.4.2010, dodatkem č. 4 ze dne 31.8.2010 s účinností od 31.8.2010, dodatkem č. 5 ze dne 16.11.2010 s účinností od 16.11.2010, dodatkem č. 6 ze dne 1.6.2011 s účinností od 1.6.2011, dodatkem č. 7 ze dne 3.11.2011 s účinností od 3.11.2011, dodatkem č. 8 ze dne 4.4.2012 s účinností od 4.4.2012, dodatkem č. 9 ze dne 30.4.2012 s účinností od 3.12.2012, dodatkem č. 10 ze dne 11.10.2012 s účinností od 11.10.2012, dodatkem č. 11 s účinností od 18.3.2014 a dodatkem č. 12 ze dne 30.12.2015 s účinností od 1.1.2016. Předmětem výpůjčky jsou pozemky nezastavěné budovami včetně inženýrských staveb a venkovních úprav. Jde o bezúplatné plnění.

Mezi společností a Zlínským krajem, Krajskou nemocnicí T. Bati a.s., Kroměřížskou nemocnicí a.s., Nemocnicí Vsetín, p.o. (nyní Vsetínská nemocnice a.s.) byla dne 22.2.2007 uzavřena **dohoda o spolupráci při realizaci projektu** „Komplexní onkologické centrum“. Jde o bezúplatné plnění.

Mezi společností a Zlínským krajem byla dne 22.5.2012 uzavřena smlouva č. O/0154/2012/ZD o **nájmu nemovitostí** s platností od 22.5.2012 a účinností od 1.6.2012. Výše nájemného byla stanovena dohodou ve výši ceny obvyklé určené znaleckým posudkem v hodnotě ročního plnění 8.518.026,- Kč/rok. Dodatkem č. 1 ze dne 1.11.2012 byla výše nájemného s účinností od 1.11.2012 stanovena dohodou ve výši ceny obvyklé určené znaleckým posudkem v hodnotě ročního plnění 10.216.800,- Kč. Dodatkem č. 2 ze dne 6.11.2013 byla výše nájemného s účinností od 28.11.2013 stanovena dohodou ve výši ceny obvyklé určené znaleckým posudkem v hodnotě ročního plnění 9.024.804,- Kč. Dodatkem č. 3 ze dne 29.12.2014 došlo s účinností od 1.1.2015 ke změně nájemného dohodou ve výši 8.080.836,- Kč ročně a ke změně přílohy č. 1. Dodatkem č. 4 ze dne 29.12.2015 došlo s účinností od 1.1.2016 ke změně nájemného ve výši obvyklé stanovené znaleckým posudkem 10.671.696,- Kč, ke změnám týkajících se oprav a zhodnocování pronajatých nemovitostí, ukončení smlouvy a změně příloh č. 1 až 9. Dodatkem č. 5 ze dne 29.9.2016 došlo s účinností od 1.10.2016 ke změně nájemného ve výši obvyklé stanovené znaleckým posudkem 10.674.000,- Kč, doba nájmu se prodloužila do 31.12.2040 a upravilo se úplné znění přílohy č.1.

Mezi společností a Zlínským krajem byla dne 11.6.2012 uzavřena **smlouva o úpravě vzájemných práv a povinností v souvislosti s ručením Zlínského kraje k poskytnutému úvěru ČSOB a.s. Uherskohradišťské nemocnici a.s.** s účinností od 11.6.2012. Jde o bezúplatné plnění.



Mezi společnostmi a Zlínským krajem byla dne 4.9.2012 uzavřena **smlouva o zřízení věcného břemene** s účinností od 4.9.2012. Jednorázová úhrada za zřízení věcného břemene byla stanovena na základě znaleckého posudku a činila 89.640,- Kč bez DPH.

Mezi společnostmi a Zlínským krajem byla dne 2.9.2013 uzavřena **smlouva o připojení ke Komunikační infrastruktuře Zlínského kraje 21Net** s účinností od 2.9.2013 na dobu neurčitou. Předmětem plnění je zřízení přípojného bodu v prostorách UHN a.s. Jde o bezúplatné plnění.

Mezi společnostmi a Zlínským krajem byla dne 2.7.2013 uzavřena **smlouva o zřízení zástavního práva** k budově centrálního objektu včetně souvisejících pozemků s účinností od 2.7.2013 na dobu platnosti smlouvy o úvěru č. 2604/11/5626 uzavřené s ČSOB a.s. Jde o bezúplatné plnění.

Mezi společnostmi a Zlínským krajem byla dne 20.1.2015 uzavřena **pachtovní smlouva** s účinností od 1.2.2015 do 31.12.2019. Předmětem plnění je užívání parkoviště na pozemku p.č. 1644, zapsaného v KN na LV 568 pro obec a k.ú. Uherské Hradiště. Pachtovné ve výši 198.000,- Kč/rok.

Mezi společnostmi a Zlínským krajem byla dne 30.12.2015 uzavřena **smlouva o poskytnutí účelové neinvestiční dotace z rozpočtu Zlínského kraje** s účinností od 1.1.2016 do 31.12.2016. Předmětem plnění je dotace na částečnou úhradu nákladů spojených s předáváním údajů do národního onkologického registru. Dotace činí 284.000,- Kč.

Mezi společnostmi a Zlínským krajem byla dne 29.12.2015 uzavřena **smlouva o poskytnutí účelové neinvestiční dotace z rozpočtu Zlínského kraje** s účinností od 1.1.2016 do 31.12.2016. Předmětem plnění je zajištění provozu LPS. Dotace činí 2.300 tis. Kč.

Mezi společnostmi a Zlínským krajem byla dne 10.11.2015 uzavřena **smlouva, kterou se vydává souhlas pronajímatele se změnou pronajatého majetku a o podmínkách tohoto souhlasu**. Předmětem smlouvy je souhlas s realizací akce „Uherskohradišťská nemocnice a.s. – Rekonstrukce části budovy 35 pro výdejnu zdravotnických prostředků“; platnost smlouvy do 30.6.2016.

Mezi společnostmi a Zlínským krajem byla dne 20.1.2015 uzavřena **smlouva o užívání služby „Krajské digitální úložiště“**. Předmětem smlouvy je bezúplatné plnění, smlouva uzavřena na dobu neurčitou.

Mezi společnostmi a Zlínským krajem byla dne 20.1.2015 uzavřena **pachtovní smlouva**, jejímž předmětem je přenechání pozemku p.č. 1644 zapsaného na LV č. 568 pro k.ú. Uherské Hradiště k užívání a požívání za účelem parkování silničních motorových vozidel. Pachtovné bylo sjednáno dohodou ve výši 198.000,- Kč za rok. Smlouva je uzavřena na dobu určitou od 1.2.2015 do 31.12.2019.

Mezi společnostmi a Zlínským krajem byla dne 19.3.2015 uzavřena **smlouva, kterou se vydává souhlas pronajímatele se změnou pronajatého majetku a o podmínkách tohoto souhlasu**. Předmětem smlouvy je souhlas s realizací akce „Uherskohradišťská nemocnice a.s. – přístavba hematologických ambulancí ke stávající budově HTO“; platnost smlouvy do 28.2.2016.

Mezi společnostmi a Zlínským krajem byla dne 16.3.2015 uzavřena **smlouva, kterou se vydává souhlas pronajímatele se změnou pronajatého majetku a o podmínkách tohoto souhlasu**. Předmětem smlouvy je souhlas s realizací akce „Uherskohradišťská nemocnice a.s. – přístavba provozu mikrobiologie ke stávající budově OKB“; platnost do 28.2.2016.

Mezi společnostmi a Zlínským krajem byla dne 10.11.2015 uzavřena **smlouva, kterou se vydává souhlas pronajímatele se změnou pronajatého majetku a o podmínkách tohoto souhlasu**. Předmětem smlouvy je souhlas s realizací akce „Uherskohradišťská nemocnice a.s. – Rekonstrukce části budovy 35 pro výdejnu zdravotnických prostředků“; platnost smlouvy do 30.6.2016.

Mezi společnostmi a Zlínským krajem byla dne 20.1.2015 uzavřena **smlouva o užívání služby „Krajské digitální úložiště“**. Předmětem smlouvy je bezúplatné plnění, smlouva uzavřena na dobu neurčitou.

Mezi společnostmi a Zlínským krajem byla dne 20.1.2015 uzavřena **pachtovní smlouva**, jejímž předmětem je přenechání pozemku p.č. 1644 zapsaného na LV č. 568 pro k.ú. Uherské Hradiště k užívání a požívání za účelem parkování silničních motorových vozidel. Pachtovné bylo sjednáno dohodou ve výši 198.000,- Kč za rok. Smlouva je uzavřena na dobu určitou od 1.2.2015 do 31.12.2019.

### 2.1.2. Smluvní vztahy uzavřené se Zlínským krajem v účetním období s plněním v roce 2016

Mezi společnostmi a Zlínským krajem byla dne 22.3.2016 uzavřena **veřejnoprávní smlouva o poskytnutí finanční podpory z rozpočtu Zlínského kraje k zajištění dostupnosti sociálních služeb na území Zlínského kraje pro rok 2016**. Předmětem smlouvy je poskytnutí finanční podpory ve výši 1.201.900,- Kč za poskytování sociálních služeb pro období od 1.1.2016 do 31.12.2016, finanční podpora navýšena dodatky č. 1 a č.2 na celkem 1.911.400,- Kč.

Mezi společnostmi a Zlínským krajem bylo dne 13.10.2016 uzavřeno **Pověření k poskytování služeb obecného hospodářského zájmu** s účinností na 10 let od schválení Zastupitelstvem Zlínského kraje. Předmětem pověření je poskytování služeb obecného hospodářského zájmu.

Mezi společnostmi a Zlínským krajem byla dne 22.3.2016 uzavřena **Smlouva** za účelem provedení akce „Uherskohradišťská nemocnice a.s. – Stavební úpravy pro SPECT/CT v budově ONM“. Akce bude realizována do 30.6.2016. Plnění pronajímatelem do výše skutečně vynaložených nákladů nájemcem.

Mezi společnostmi a Zlínským krajem byla dne 22.7.2016 uzavřena **Kupní smlouva** na odprodej projektové dokumentace stavby „Uherskohradišťská nemocnice a.s. – Centrální objekty 2.etapa“. Kupní cena hrazená Zlínským krajem ve výši 420.463,- Kč včetně DPH.

Mezi společnostmi a Zlínským krajem byla dne 8.7.2016 uzavřena **Kupní smlouva** na odkup pozemků pro stavbu „Uherskohradišťská nemocnice a.s. – Centrální objekty 2.etapa“. Kupní cena hrazená Uherskohradišťskou nemocnicí a.s. ve výši 1.200.000,- Kč včetně DPH.

Mezi společnostmi a Zlínským krajem byla dne 22.3.2016 uzavřena **Smlouva** za účelem provedení akce „Uherskohradišťská nemocnice a.s. – Stavební úpravy pro přesun kožního oddělení do 3. NP izolačního pavilonu“. Akce bude realizována do 30.9.2016. Plnění pronajímatelem do výše skutečně vynaložených nákladů nájemcem.

### 2.1.3. Smluvní vztahy uzavřené se Zlínským krajem v účetním období s plněním po roce 2016

Mezi společnostmi a Zlínským krajem bylo dne 13.10.2016 uzavřeno **Pověření k poskytování služeb obecného hospodářského zájmu** s účinností na 10 let od schválení Zastupitelstvem Zlínského kraje. Předmětem pověření je poskytování služeb obecného hospodářského zájmu.

Mezi společnostmi a Zlínským krajem byla dne 7.6.2016 uzavřena **Smlouva o právu provést stavbu** za účelem přípravy a realizace akce „Uherskohradišťská nemocnice – Centrální objekty – II.etapa“. Jde o bezúplatné plnění.

Mezi společnostmi a Zlínským krajem byla dne 22.7.2016 uzavřena **Smlouva o sdružení veřejných zadavatelů** za účelem společného postupu při zadání veřejné zakázky s názvem „Uherskohradišťská nemocnice a.s. – Centrální objekty 2.etapa – dodávka stavby“ a veřejné zakázky s názvem „Uherskohradišťská nemocnice a.s. – Centrální objekty 2.etapa – výkon funkce TDS a koordinátora BOZP“. Platnost do podpisu smluv s vybranými uchazeči. Jde o bezúplatné plnění.

Mezi společnostmi a Zlínským krajem bylo dne 9.12.2016 uzavřeno **Pověření k poskytování služeb obecného hospodářského zájmu** s účinností na období od 1.1.2017 do 31.12.2017. Předmětem pověření je poskytování služeb obecného hospodářského zájmu.

Mezi společnostmi a Zlínským krajem byla dne 24.10.2016 uzavřena **smlouva o poskytnutí účelové neinvestiční dotace z rozpočtu Zlínského kraje** s účinností od 1.1.2017 do 31.12.2017. Předmětem plnění je dotace na částečnou úhradu nákladů spojených s předáváním údajů do národního onkologického registru. Dotace činí 230.000,- Kč.

Mezi společnostmi a Zlínským krajem byla dne 24.10.2016 uzavřena **smlouva o poskytnutí vyrovnávací platby ve formě dotace** s účinností od 1.1.2017 do 31.12.2017. Předmětem plnění je dotace na poskytování SOHZ. Dotace činí 2.300.000,- Kč.

### 2.2. Smluvní vztahy uzavřené s ovládanými osobami

#### 2.2.1. Smluvní vztahy uzavřené s ovládanými osobami v předchozích účetních obdobích s plněním v roce 2016

Mezi společnostmi a Zlínským krajem, Krajskou nemocnicí T. Bati a.s., Kroměřížskou nemocnicí a.s., Nemocnicí Vsetín, p.o. (nyní Vsetínská nemocnice a.s.) byla dne 22.2.2007 uzavřena **dohoda o spolupráci při realizaci projektu** „Komplexní onkologické centrum“. Jde o bezúplatné plnění.

Mezi společnostmi a Zdravotnickou záchrannou službou Zlínského kraje, příspěvková organizace byla dne 22.1.2008 uzavřena **rámcová smlouva o zajištění odborné praxe** s účinností od 22.1.2008 na dobu neurčitou. Smlouva byla upravena dodatkem č.1 ze dne 21.3.2008 s účinností od 21.3.2008 a dodatkem č.2 ze dne 12.9.2013 s účinností od 1.9.2013. Hodnota plnění je 300,- Kč za každý den odborné praxe.

Mezi společnostmi a Krajskou nemocnicí T. Bati a.s. byla dne 21.2.2008 uzavřena **smlouva o spolupráci při akreditovaném vzdělávání** s účinností od data jejího podpisu na dobu neurčitou. Předmětem plnění je spolupráce v rámci specializačního vzdělávání v oborech neurochirurgie a úrazové chirurgie. Hodnota plnění spočívá v úhradě nákladů spojených s pobytem lékaře na akreditovaném pracovišti.

Mezi společnostmi a Kroměřížskou nemocnicí a.s. byla dne 10.3.2008 uzavřena **smlouva o umožnění vzdělávacího programu na akreditovaném pracovišti** s účinností od data jejího podpisu na dobu neurčitou. Předmětem plnění je umožnění specializačního vzdělávání lékařů KN a.s. na akreditovaném pracovišti infekčního oddělení. Hodnota plnění spočívá v úhradě nákladů spojených s pobytem lékaře na akreditovaném pracovišti.

Mezi společnostmi a Krajskou nemocnicí T. Bati a.s. byla dne 26.5.2008 uzavřena **smlouva o umožnění vzdělávacího programu na akreditovaném pracovišti** s účinností od data jejího podpisu na dobu neurčitou. Předmětem plnění je umožnění specializačního vzdělávání lékařů UHN a.s. v oboru praktické lékařství pro dospělé na akreditovaném pracovišti ORL. Hodnota plnění spočívá v úhradě nákladů spojených s pobytem lékaře na akreditovaném pracovišti.

Mezi společnostmi a Krajskou nemocnicí T. Bati a.s. byla dne 6.1.2009 uzavřena **smlouva o umožnění vzdělávacího programu na akreditovaném pracovišti** s účinností od data jejího podpisu na dobu neurčitou. Předmětem plnění je spolupráce v rámci specializačního vzdělávání v oboru v oboru oftalmologie na akreditovaném pracovišti oční oddělení. Hodnota plnění spočívá v úhradě nákladů spojených s pobytem lékaře na akreditovaném pracovišti.

Mezi společnostmi a Slováckým muzeem v Uherském Hradišti, příspěvková organizace byla dne 15.5.2012 uzavřena **smlouva o poskytování pracovnílékařských služeb** s účinností od 1.4.2012. Hodnota plnění 450 až 650,- Kč za provedení 1 prohlídky dle jejího druhu či jiného úkonu.

Mezi společnostmi a Zdravotnickou záchrannou službou Zlínského kraje, příspěvková organizace byla dne 27.4.2012 uzavřena **smlouva o poskytovaná pracovnílékařských služeb** s účinností od 1.4.2012 na dobu neurčitou. Hodnota plnění

450 až 650,- Kč za provedení 1 prohlídky dle jejího druhu či jiného úkonu. Smlouva byla upraven dodatkem ze dne 10.9.2012 s účinností od 10.9.2012.

Mezi společností a Krajskou nemocnicí T. Bati a.s. byla dne 14.5.2013 uzavřena **smlouva o umožnění vzdělávacího programu na akreditovaném pracovišti** s účinností od data jejího podpisu na dobu neurčitou. Předmětem plnění je umožnění specializačního vzdělávání lékařů UHN a.s. v oboru dětského lékařství na akreditovaném pracovišti neonatologie. Hodnota plnění spočívá v úhradě nákladů spojených s pobytem lékaře na akreditovaném pracovišti.

Mezi společností a Krajskou nemocnicí T. Bati a.s. byla dne 6.5.2014 uzavřena **smlouva o umožnění vzdělávacího programu na akreditovaném pracovišti** s účinností od data jejího podpisu na dobu neurčitou. Předmětem plnění je umožnění specializačního vzdělávání lékařů KN a.s. na akreditovaném pracovišti infekčního oddělení. Hodnota plnění spočívá v úhradě nákladů spojených s pobytem lékaře na akreditovaném pracovišti.

Mezi společností a Zdravotnickou záchrannou službou Zlínského kraje, příspěvková organizace byla dne 17.12.2012 uzavřena **dohoda o zajišťování prohlídek těl zemřelých** s účinností od 1.1.2013. Jde o bezúplatné plnění.

Mezi společností a Střední školou průmyslovou, hotelovou a zdravotnickou Uherské Hradiště byla dne 26.8.2013 uzavřena **smlouva o zajištění lékařské péče**. Předmětem smlouvy je zajištění zdravotních prohlídek pro žáky před zařazením na praktické vyučování. Smlouva uzavřena na dobu neurčitou.

Mezi společností a Střední školou průmyslovou, hotelovou a zdravotnickou Uherské Hradiště byla dne 1.9.2014 uzavřena **smlouva o zajištění praktického vyučování žáků školy**. Smlouva je uzavřena na dobu od 1.9.2014 do 30.6.2015. Jde o bezúplatné plnění.

Mezi společností a Krajskou nemocnicí T. Bati, a.s. byla dne 14.4.2015 uzavřena **smlouva o spolupráci při akreditovaném vzdělávání**. Předmětem smlouvy je spolupráce při postgraduální výuce v oboru gastroenterologie. Smlouva je uzavřena jako rámcová a úplatná, přičemž náklady budou stanoveny v jednotlivých smlouvách s konkrétním lékařem. Smlouva je uzavřena na dobu neurčitou.

Mezi společností a Krajskou nemocnicí T. Bati, a.s. byla dne 9.6.2015 uzavřena **smlouva o spolupráci při akreditovaném vzdělávání**. Předmětem smlouvy je spolupráce při postgraduální výuce v oboru vnitřní lékařství. Smlouva je uzavřena jako rámcová a úplatná, přičemž náklady budou stanoveny v jednotlivých smlouvách s konkrétním lékařem. Smlouva je uzavřena na dobu neurčitou.

Mezi společností a Krajskou nemocnicí T. Bati, a.s. byla dne 25.6.2015 uzavřena **smlouva o spolupráci při akreditovaném vzdělávání**. Předmětem smlouvy je spolupráce při postgraduální výuce v oboru vnitřní lékařství. Smlouva je uzavřena jako rámcová a úplatná, přičemž náklady budou stanoveny v jednotlivých smlouvách s konkrétním lékařem. Smlouva je uzavřena na dobu neurčitou.

Mezi společností a Střední školou průmyslovou, hotelovou a zdravotnickou Uherské Hradiště byla dne 5.9.2015 uzavřena **smlouva o zajištění odborné praxe žáků školy**. Smlouva uzavřena na dobu školního roku 2015/2016, konkrétně pro dobu od 14.9.2015 do 20.9.2015 a od 1.6.2016 do 28.6.2016. Jde o bezúplatné plnění.

Mezi společností a Střední školou průmyslovou, hotelovou a zdravotnickou Uherské Hradiště byla dne 4.9.2015 uzavřena **smlouva o zajištění praktického vyučování žáků školy**. Smlouva je uzavřena na dobu školního roku 2015/2016, konkrétně pro dobu od 1.9.2015 do 30.6.2016. Jde o bezúplatné plnění.

Mezi společností a Zdravotnickou záchrannou službou Zlínského kraje, příspěvkovou organizací, byla dne 30.7.2015 uzavřena **smlouva o zajištění sterilizace zdravotnického materiálu**. Předmětem smlouvy je zajištění sterilizace zdravotnického materiálu Zdravotnické záchranné služby, příspěvkové organizace, dle ceníku výkonů, který je přílohou smlouvy. Smlouva je uzavřena na dobu neurčitou.

Mezi společností a Kroměřížskou nemocnicí a.s. byla dne 7.7.2015 uzavřena **dohoda o vyšetřování vzorků**. Dohoda je uzavřena na dobu neurčitou.

Mezi společností a Kroměřížskou nemocnicí a.s. byla dne 8.12.2015 uzavřena **smlouva o spolupráci v oblasti zajištění specializačního vzdělávání na mamodiagnostickém pracovišti Uherskohradišťské nemocnice a.s.** Smlouva je uzavřena jako rámcová a úplatná, přičemž náklady budou stanoveny v jednotlivých smlouvách s konkrétním lékařem. Smlouva je uzavřena na dobu neurčitou.

Mezi společností a Sociálními službami Uherské Hradiště, příspěvkovou organizací, byla dne 1.6.2015 uzavřena **smlouva o ubytování**. Předmětem smlouvy je poskytování přechodného ubytování v ubytovacím zařízení za úplatu ve výši 3.187,- Kč bez nákladů spojených s ubytováním. Dodatkem č. 2 byla úplata s účinností od 1.1.2016 zvýšena na 3.487,- Kč bez nákladů spojených s ubytováním. Smlouva ukončena dohodou ke dni 30.4.2016.

Mezi společností a Krajskou nemocnicí T. Bati a.s. byla dne 20.12.2013 uzavřena **smlouva o umožnění vzdělávacího programu na akreditovaném pracovišti** s účinností od data jejího podpisu na dobu neurčitou. Předmětem plnění je umožnění specializačního vzdělávání lékařů KN a.s. na akreditovaném pracovišti PGO. Hodnota plnění spočívá v úhradě nákladů spojených s pobytem lékaře na akreditovaném pracovišti.

Mezi společností a Krajskou nemocnicí T. Bati a.s. byla dne 6.5.2014 uzavřena **smlouva o umožnění vzdělávacího programu na akreditovaném pracovišti** s účinností od data jejího podpisu na dobu neurčitou. Předmětem plnění je umožnění specializačního vzdělávání lékařů KN a.s. na akreditovaném pracovišti neurologie. Hodnota plnění spočívá v úhradě nákladů spojených s pobytem lékaře na akreditovaném pracovišti.

Mezi společností a Střední školou průmyslovou, hotelovou a zdravotnickou Uherské Hradiště byla dne 5.9.2015 uzavřena **smlouva o zajištění odborné praxe žáků školy**. Smlouva uzavřena na dobu školního roku 2015/2016, konkrétně pro dobu od 14.9.2015 do 20.9.2015 a od 1.6.2016 do 28.6.2016. Jde o bezúplatné plnění.



Mezi společností a Střední školou průmyslovou, hotelovou a zdravotnickou Uherské Hradiště byla dne 4.9.2015 uzavřena **smlouva o zajištění praktického vyučování žáků školy**. Smlouva je uzavřena na dobu školního roku 2015/2016, konkrétně pro dobu od 1.9.2015 do 30.6.2016. Jde o bezúplatné plnění.

Mezi společností a Zdravotnickou záchrannou službou Zlínského kraje, příspěvkovou organizací, byla dne 30.7.2015 uzavřena **smlouva o zajištění sterilizace zdravotnického materiálu**. Předmětem smlouvy je zajištění sterilizace zdravotnického materiálu Zdravotnické záchranné služby, příspěvkové organizace, dle ceníku výkonů, který je přílohou smlouvy. Smlouva je uzavřena na dobu neurčitou.

Mezi společností a Kroměřížskou nemocnicí a.s. byla dne 7.7.2015 uzavřena **dohoda o vyšetřování vzorků**. Dohoda je uzavřena na dobu neurčitou.

Mezi společností a Kroměřížskou nemocnicí a.s. byla dne 8.12.2015 uzavřena **smlouva o spolupráci v oblasti zajištění specializačního vzdělávání na mamodiagnostickém pracovišti Uherskohradišťské nemocnice a.s.** Smlouva je uzavřena jako rámcová a úplatná, přičemž náklady budou stanoveny v jednotlivých smlouvách s konkrétním lékařem. Smlouva je uzavřena na dobu neurčitou.

### 2.2.2. Smluvní vztahy uzavřené s ovládanými osobami v účetním období s plněním v roce 2016

Mezi společností a Krajskou nemocnicí T. Bati, a.s. byla dne 16.6.2016 uzavřena **smlouva o poskytnutí finančních prostředků**. Předmětem smlouvy je zajištění činnosti v rámci sběru dat pro národní onkologický registr za úplatu ve výši 174.055,- Kč. Smlouva je uzavřena na dobu od 1.1.2016 do 31.12.2016.

Mezi společností a Slovákým muzeem v Uherském Hradišti, příspěvková organizace byla dne 8.1.2016 uzavřena **smlouva o spolupráci v oblasti reklamy a propagace** s účinností od 1.1.2016 do 31.12.2016. Hodnota plnění 33.200,- Kč.

Mezi společností a Krajskou nemocnicí T. Bati a.s. byla dne 13.1.2016 uzavřena **smlouva o umožnění vzdělávacího programu na akreditovaném pracovišti** s účinností od data jejího podpisu na dobu neurčitou. Předmětem plnění je umožnění specializačního vzdělávání lékařů KN a.s. na akreditovaném pracovišti dětské lékařství. Hodnota plnění spočívá v úhradě nákladů spojených s pobytem lékaře na akreditovaném pracovišti.

Mezi společností a Krajskou nemocnicí T. Bati a.s. byla dne 21.1.2016 uzavřena **smlouva o umožnění vzdělávacího programu na akreditovaném pracovišti** s účinností od data jejího podpisu na dobu neurčitou. Předmětem plnění je umožnění specializačního vzdělávání lékařů KN a.s. na akreditovaném pracovišti urologie. Hodnota plnění spočívá v úhradě nákladů spojených s pobytem lékaře na akreditovaném pracovišti.

Mezi společností a Krajskou nemocnicí T. Bati a.s. byla dne 12.5.2016 uzavřena **smlouva o umožnění vzdělávacího programu na akreditovaném pracovišti** s účinností od data jejího podpisu na dobu neurčitou. Předmětem plnění je umožnění specializačního vzdělávání lékařů KN a.s. na akreditovaném pracovišti intenzivní péče o děti – RHB, HTO, Infekční. Hodnota plnění spočívá v úhradě nákladů spojených s pobytem lékaře na akreditovaném pracovišti.

Mezi společností a Krajskou nemocnicí T. Bati a.s. byla dne 12.5.2016 uzavřena **smlouva o umožnění vzdělávacího programu na akreditovaném pracovišti** s účinností od data jejího podpisu na dobu neurčitou. Předmětem plnění je umožnění specializačního vzdělávání lékařů KN a.s. na akreditovaném pracovišti ortopedie a traumatologie. Hodnota plnění spočívá v úhradě nákladů spojených s pobytem lékaře na akreditovaném pracovišti.

Mezi společností a Krajskou nemocnicí T. Bati a.s. byla dne 12.5.2016 uzavřena **smlouva o umožnění vzdělávacího programu na akreditovaném pracovišti** s účinností od data jejího podpisu na dobu neurčitou. Předmětem plnění je umožnění specializačního vzdělávání lékařů KN a.s. na akreditovaném pracovišti RHB a dětské lůžkové. Hodnota plnění spočívá v úhradě nákladů spojených s pobytem lékaře na akreditovaném pracovišti.

Mezi společností a Krajskou nemocnicí T. Bati a.s. byla dne 5.4.2016 uzavřena **smlouva o spolupráci** provádění laboratorních vyšetření pro obor klinické biochemie, hematologie a transfúzního lékařství s účinností od data jejího podpisu na dobu neurčitou. Hodnota plnění dle bodového systému zdravotních pojišťoven.

Mezi společností a Sociálními službami Uherské Hradiště, příspěvkovou organizací, byla dne 8.2.2016 uzavřena **smlouva o umožnění absolvování stáže**. Bezúplatná. Platná od 17.2.2016 do 11.5.2016.

Mezi společností a Sociálními službami Uherské Hradiště, příspěvkovou organizací, byla dne 27.7.2016 uzavřena **smlouva o zajištění sterilizace zdravotnického materiálu**. Úplata dle ceníku v příloze dle skutečných počtů sterilizací. Platná na dobu neurčitou.

### 2.2.3. Smluvní vztahy uzavřené s ovládanými osobami v účetním období s plněním po roce 2016

Mezi společností a Krajskou nemocnicí T. Bati a.s. byla dne 5.4.2016 uzavřena **smlouva o spolupráci** provádění laboratorních vyšetření pro obor klinické biochemie, hematologie a transfúzního lékařství s účinností od data jejího podpisu na dobu neurčitou. Hodnota plnění dle bodového systému zdravotních pojišťoven.

Mezi společností a Krajskou nemocnicí T. Bati a.s. byla dne 13.1.2016 uzavřena **smlouva o umožnění vzdělávacího programu na akreditovaném pracovišti** s účinností od data jejího podpisu na dobu neurčitou. Předmětem plnění je umožnění specializačního vzdělávání lékařů KN a.s. na akreditovaném pracovišti dětské lékařství. Hodnota plnění spočívá v úhradě nákladů spojených s pobytem lékaře na akreditovaném pracovišti.

Mezi společností a Krajskou nemocnicí T. Bati a.s. byla dne 21.1.2016 uzavřena **smlouva o umožnění vzdělávacího programu na akreditovaném pracovišti** s účinností od data jejího podpisu na dobu neurčitou. Předmětem plnění je

umožnění specializačního vzdělávání lékařů KN a.s. na akreditovaném pracovišti urologie. Hodnota plnění spočívá v úhradě nákladů spojených s pobytem lékaře na akreditovaném pracovišti.

Mezi společností a Krajskou nemocnicí T. Bati a.s. byla dne 12.5.2016 uzavřena **smlouva o umožnění vzdělávacího programu na akreditovaném pracovišti** s účinností od data jejího podpisu na dobu neurčitou. Předmětem plnění je umožnění specializačního vzdělávání lékařů KN a.s. na akreditovaném pracovišti intenzivní péče o děti – RHB, HTO, Infekční. Hodnota plnění spočívá v úhradě nákladů spojených s pobytem lékaře na akreditovaném pracovišti.

Mezi společností a Krajskou nemocnicí T. Bati a.s. byla dne 12.5.2016 uzavřena **smlouva o umožnění vzdělávacího programu na akreditovaném pracovišti** s účinností od data jejího podpisu na dobu neurčitou. Předmětem plnění je umožnění specializačního vzdělávání lékařů KN a.s. na akreditovaném pracovišti ortopedie a traumatologie. Hodnota plnění spočívá v úhradě nákladů spojených s pobytem lékaře na akreditovaném pracovišti.

Mezi společností a Krajskou nemocnicí T. Bati a.s. byla dne 12.5.2016 uzavřena **smlouva o umožnění vzdělávacího programu na akreditovaném pracovišti** s účinností od data jejího podpisu na dobu neurčitou. Předmětem plnění je umožnění specializačního vzdělávání lékařů KN a.s. na akreditovaném pracovišti RHB a dětské lůžkové. Hodnota plnění spočívá v úhradě nákladů spojených s pobytem lékaře na akreditovaném pracovišti.

Mezi společností a Krajskou nemocnicí T. Bati a.s. byla dne 5.4.2016 uzavřena **smlouva o spolupráci** provádění laboratorních vyšetření pro obor klinické biochemie, hematologie a transfúzního lékařství s účinností od data jejího podpisu na dobu neurčitou. Hodnota plnění dle bodového systému zdravotních pojišťoven.

Mezi společností a Sociálními službami Uherské Hradiště, příspěvkovou organizací, byla dne 27.7.2016 uzavřena **smlouva o zajištění sterilizace zdravotnického materiálu**. Úplata dle ceníku v příloze dle skutečných počtů sterilizací. Platná na dobu neurčitou.

### **3. Jiná právní jednání učiněná v zájmu propojených osob**

V průběhu účetního období roku 2016 nebyla ve prospěch nebo v neprospěch ovládající osoby ani ostatních propojených osob učiněna další právní jednání významnějšího charakteru. Vzájemné vztahy nebyly realizovány tak, aby kterékoliv ze smluvních stran přinášely výhody případně nevýhody nebo způsobily nežádoucí újmu. Žádná smlouva nebyla uzavřena za výrazně jednostranně výhodných či nevýhodných podmínek. Plnění byla poskytnuta za obvyklé ceny a propojeným osobám nebyly poskytovány žádné výhody.

### **4. Všeobecné informace**

V roce 2016 nebyla v zájmu, resp. na popud ovládající či ovládané osoby přijata či uskutečněna žádná výjimečná opatření a z výše uvedených vztahů nevznikla ovládané osobě žádná majetková újma. Poskytnutá plnění a protiplnění probíhala ve sledovaném období za podmínek obvyklých v obchodním styku. S odkazem na oprávněnou ochranu zájmů a práv zúčastněných osob a na ustanovení § 504 občanského zákoníku týkající se obchodního tajemství nejsou další či podrobnější údaje uváděny.

Ovládaná osoba nebyla s ovládající osobou ani s žádnou jí ovládanou osobou v soudním sporu.

### **5. Prohlášení statutárního orgánu**

Údaje uvedené v této zprávě o vztazích mezi propojenými osobami za rok 2016 odpovídají skutečnosti a žádné podstatné okolnosti, které by mohly ovlivnit její přesné a správné posouzení, nebyly ve zprávě opomenuty. Zpráva byla představenstvem projednána dne 24. 4. 2017.

V Uherském Hradišti dne 28. 4. 2017

**MUDr. Petr Sládek**  
předseda představenstva

## XVII. ZPRÁVA O PODNIKATELSKÉ ČINNOSTI SPOLEČNOSTI A O STAVU JEJÍHO MAJETKU

Podnikatelská činnost společnosti se v roce 2016 soustředila na poskytování ambulantní a lůžkové, základní a specializované, diagnostické, léčebné, preventivní a lékárenské péče a další služby související s poskytováním zdravotní péče. K zajištění provozu a podpůrných činností společnost provozovala řadu řemeslných živností, např. nakládání s odpady, truhlářství, vodoinstalatérství nebo dopravu.

Rok 2016 můžeme prohlásit za ekonomicky úspěšný. Uherskohradišťská nemocnice a. s. hospodařila s rekordním ziskem za dobu její existence. Co mělo vliv na tento výsledek?

V prvé řadě to bylo příznivé vyúčtování roku 2015, kde se díky vysoké nadprodukci podařilo vedení společnosti vyjednat mimořádné doplátky od zdravotních pojišťoven. Dalším faktorem úspěšného roku je, že se podařilo udržet náklady pod kontrolou. V neposlední řadě je nutno zdůraznit, že dosažený výsledek není na úkor zaměstnanců. Od ledna 2016 došlo k navýšení tarifních mezd o 5%, v květnu byly vyplaceny mimořádné prémie za úspěšnou akreditaci SAK o. p. s. v průměrné výši 3.000 Kč na osobu a v celkovém objemu 3.946 tis. Kč. Na konci roku 2016 byly dále vyplaceny každému zaměstnanci prémie ve výši poloviny měsíční tarifní mzdy, což činilo celkem 13.063 tis. Kč. Každý zaměstnanec také obdržel poukázku do lékárny ve výši 2.000 Kč.

Dále se podařilo pokračovat v trendu zvyšování výnosů mimo zdravotní pojištění. Výrazným způsobem narostl obrat v lékárně, podařilo se dojednat množstevní slevy s dodavateli a pokračoval tendr na dodávku transfuzních přípravků do nemocnice Na Homolce.



Kolektiv zaměstnanců se podařilo stabilizovat co do kvantity i kvality, a to především díky trvalému prohlubování a zvyšování kvalifikace, zavedenému systému výběrových řízení na vedoucích funkcích a otevřené komunikaci TOP managementu.

V roce 2016 byla pozornost zaměřena zejména na zvyšování kvality poskytované zdravotní péče, a to akreditací nemocnice, kterou provedla společnost SAK o. p. s. (Spojená akreditační komise), a dále akreditací odborných laboratoří a zdokonalováním systému hodnocení zaměstnanců a získáváním informací jako zpětné vazby od pacientů pomocí dotazníkové metody.

Z investic roku 2016 realizovaných v Uherskohradišťské nemocnici a. s., které zásadním způsobem modernizují provoz a zvyšují kvalitu při poskytování zdravotní péče, bylo na prvním místě dokončení akce „Přístavba hematologických ambulancí ke stávající budově HTO“. Dokončením akce vzniklo nové moderní pracoviště splňující požadavky současné legislativy, jak na vlastní provoz, tak na vnitřní prostředí. Zároveň došlo k naplnění jednoho z doporučených řešení z aktualizace plánu investičního rozvoje nemocnice. Celkové investiční náklady byly ve výši 11,685 mil. Kč vč. DPH



Z dalších realizovaných akcí stojí za zmínku vybudování nové „Výdejny zdravotních potřeb“ a „Rekonstrukce 9 ks garsonek na ubytovně Malinovského“. Celková výše investic u Výdejny zdravotních prostředků byla ve výši 2,362 mil. Kč vč. DPH a u Rekonstrukce garsonek 4,7 mil. Kč vč. DPH.

V průběhu celého roku 2016 probíhala v součinnosti se Zlínským krajem projektová příprava a inženýrská činnost pro zahájení veřejné zakázky na zhotovitele stavby „Centrální objekty 2. etapa“. Veřejná zakázka (otevřené nadlimitní řízení) byla zahájena 26. 9. 2016. Celkové náklady byly ve výši 4,3 mil. Kč vč. DPH.

V zájmu zvýšení bezpečnosti a zajištění vyššího komfortu přepravovaných pacientů obnovujeme pravidelně vozový park. V roce 2016 byly pořízeny 2 nové sanitní vozy za celkem 2,209 mil. Kč vč. DPH.

## XVIII. NÁVRH NA ROZDĚLENÍ ZISKU

Návrh na rozdělení zisku vytvořeného v roce 2015 předkládaný představenstvem společnosti v souladu s ustanovením § 435, odst. 4 zákona č. 90/2012 Sb. o obchodních korporacích a čl. 11.2 stanov společnosti o přidělu do rezervního fondu:



Zisk vytvořený v roce 2016	64 846 057,01 Kč
Příděl do rezervního fondu	3 242 302,85 Kč
<b>Nerozdělený zisk</b>	<b>61 603 754,16 Kč</b>

**MUDr. Petr Sládek**  
předseda představenstva

## **XIX. VÝROK NEZÁVISLÉHO AUDITORA**