

UHN

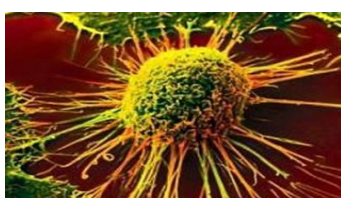

2013



VÝROČNÍ ZPRÁVA

Fotografie na titulní straně

| Alegorie zdravotnictví

ÚVODNÍ SLOVO PŘEDSEDY PŘEDSTAVENSTVA



Vážený akcionáři, dámy a pánové,

sešel se rok s rokem, a představenstvo Uherskohradištské nemocnice Vám opět předkládá hodnocení nejen své práce, vykonávané v působnosti statutárního orgánu, ale hodnocení práce celé společnosti. Rok 2013 nepatřil k těm snadným. Nemocnice čelila celé řadě restrikcí zdravotních pojišťoven a musela předložit řadu důkazů o své ekonomické i personální stabilitě. Musela dokázat, že strategie společnosti, založená na dlouhodobém dobrém vztahu s pacienty a na obezřetném řízení finančních rizik a nákladů, byla nastavena správně.

Přestože v průběhu hodnoceného roku patřila mezi nejčastěji diskutovaná témata nákladová a výnosová stránka rozpočtu, byla z pochopitelných důvodů věnována zvýšená pozornost výstavbě centrálního objektu chirurgických oborů, významnému stavebně technickému projektu, který je největší investiční akcí v historii nemocnice. To ale neovlivnilo uplatňování klíčové zásady, že v popředí zájmu musí být kvalitní péče o pacienta, a že ochraně zájmů pacienta musí být věnována pozornost i nad rámec zákonných požadavků.

MUDr. Petr Sládek

Nelze nezmínit, že společnost zvýšila a zkvalitnila také své aktivity v oblasti propagace a vztahů s veřejností, že se zlepšila vzájemná komunikace a byly prosazovány zásady tolik nezbytné lékařské a ošetrovatelské etiky a morálky. V průběhu hodnoceného roku se nám podařilo prokázat, že i v nesnadné době dokážeme plnit úkoly Zlínského kraje jako jediného akcionáře, že umíme uspokojovat přání pacientů, zvyšovat kvalitu poskytované zdravotní péče a vytvořit kladný hospodářský výsledek. Jedním z důležitých principů, o které jsme se ve své práci opírali, byla odpovědnost, a to nejen odpovědnost vůči akcionářům, pacientům a zaměstnancům, ale také vůči všem uživatelům námi nabízených zdravotnických služeb.

Závěrem chci poděkovat zaměstnancům lékařských i nelékařských profesí, protože důvěra pacientů byla v jejich rukou a dobré výsledky nemocnice stojí na jejich odbornosti a pracovním nasazení. Poděkovat chci rovněž pacientům, kteří nám dávají svou důvěru, bez níž se žádné zdravotnické zařízení neobejde a také všem, kteří s nemocnicí v hodnoceném období aktivně spolupracovali a podporou zvenčí jí pomáhali úspěšně realizovat její neopomenutelné poslání.

Vyjádřit chci rovněž přesvědčení, že také v následujícím období se budeme moci spolehnout na odbornost zdravotnického personálu, na sílu pracovního kolektivu a na stabilitu nemocnice jako záruky pro ekonomickou prosperitu, obecnou spokojenost, nezbytnou pohodu a pozitivní léčebné a ošetrovatelské výsledky.

MUDr. Petr Sládek
předseda představenstva

Uherské Hradiště 20. dubna 2014

Obsah

ÚVODNÍ SLOVO PŘEDSEDY PŘEDSTAVENSTVA	3
Obsah	4
I. ZÁKLADNÍ ÚDAJE O SPOLEČNOSTI.....	5
Historie.....	5
Představení společnosti a její činnost	8
Údaje o založení společnosti, struktura akcionářů.....	9
Sídlo, základní kapitál a předmět podnikání.....	9
II. ORGÁNY SPOLEČNOSTI	10
Představenstvo a TOP management	10
Dozorčí rada	10
III. ZPRÁVA DOZORČÍ RADY.....	13
IV. ORGANIZAČNÍ STRUKTURA	14
V. JEDNOTLIVÁ ODDĚLENÍ NEMOCNICE	15
Chirurgické obory	16
Interní obory	20
Komplement	26
VI. ZÁKLADNÍ EKONOMICKÉ, PERSONÁLNÍ, KAPACITNÍ A VÝKONNOSTNÍ ÚDAJE	33
VII. VÝZNAMNÉ UDÁLOSTI ROKU 2013.....	34
VIII. KVALITA, OCHRANA ŽIVOTNÍHO PROSTŘEDÍ, MAJETKOVÉ VZTAHY A OSTATNÍ POVINNĚ ZVEŘEJŇOVANÉ INFORMACE	37
Kvalita	37
Ochrana životního prostředí	37
Majetkové vztahy.....	38
Ostatní povinně zveřejňované informace	38
IX. PŘEDPOKLÁDANÝ VÝVOJ SPOLEČNOSTI.....	39
X. EKONOMIKA V DATECH	41
XI. LIDSKÉ ZDROJE	43
XII. INVESTICE	45
XIII. PUBLIKAČNÍ A PŘEDNÁŠKOVÁ ČINNOST.....	46

I. ZÁKLADNÍ ÚDAJE O SPOLEČNOSTI

Historie

Nemocnice byla v Uherském Hradišti založena v roce 1834. Po 22 letech činnosti byla v roce 1856 prohlášena za ústav veřejný a všeobecný. Postupem doby však „ústav“ svými rozměry a zařízením nestačil, a proto v roce 1876 zahájilo obecní zastupitelstvo jednání o výstavbě řádné nemocnice.

Za první světové války vznikla v Uherském Hradišti zdravotní stanice pro evakuované z východního bojiště. Kromě patnácti obytných budov pro běžence a příslušných administrativních a provozních objektů měla stanice vlastní nemocnici. Tvořily ji chirurgický pavilon, takzvaný kamenný pavilon pro vnitřní choroby, dva dřevěné pavilony pro tyfus a úplavici, dvě menší izolované budovy pro zvláště nakažlivé infekční případy a hospodářské budovy. Po skončení války se město ucházelo o budovy stanice, které měly být využity pro plánovanou moderní okresní nemocnici.

V březnu 1923 postoupilo ministerstvo vnitra zemi Moravskoslezské na 10 let zdarma nemocniční budovy zdravotní stanice pro vybudování nové nemocnice. Po ukončení stavebních prací, instalaci sterilizačního zařízení, doplnění inventáře, ložního a osobního prádla, zahájila Zemská nemocnice 15. ledna 1924 provoz. Prvním primářem a ředitelem byl odborný asistent brněnské chirurgické kliniky MUDr. František Kudláč. Za půl roku přijala nemocnice 3000 pacientů a bylo nutné uvažovat o jejím rozšíření a modernizaci. V roce 1925 byl otevřen primariát pro nemoci vnitřní a infekční a v roce 1928 interní pavilon. O prosekturu a oddělení sérologického a bakteriologického výzkumu se nemocnice rozrostla v roce 1930. Po pěti letech výstavby byl v roce 1937 otevřen nový infekční pavilón. Další rozvoj nemocnice citelně ovlivnila II. světová válka. Po jejím skončení nemocnice začala postupně zřizovat další oddělení.

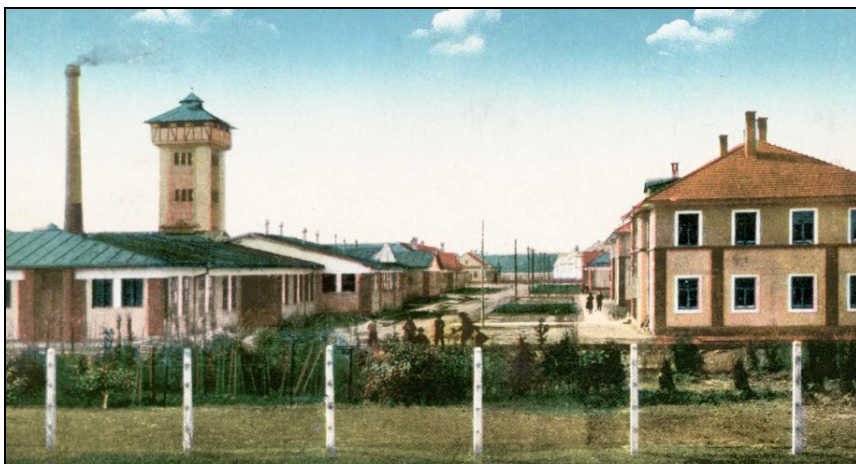

Zemská nemocnice v roce 1924



MUDr. František Kudláč

K významným mezníkům poválečného období patřil vznik dermatologicko-venerologického oddělení v roce 1947. V tomtéž roce zahájilo provoz i ortopedické oddělení. Od roku 1953 začala pracovat onkologická poradna a nemocnice zahájila odběr krve od dárců uzavřeným systémem. Pro nemocnici byl důležitý rok 1954 tím, že vznikla nemocniční lékárna, byla dokončena přístavba ambulantního a operačního traktu k lůžkové části ortopedie, vzniklo samostatné infekční oddělení, oddělení tuberkulózy a respiračních onemocnění a také ústřední laboratoř, nynější oddělení klinické biochemie.

Koncem roku 1953 byl pověřen MUDr. Emanuel Tihon, internista Baťovy nemocnice ve Zlíně, založením lůžkového oddělení tuberkulózy a respiračních nemocí (TRN), které bylo otevřeno v únoru 1954. Postupem let pak došlo k rozvoji bronchologie, funkční diagnostiky a alergologie. V roce 1973 se primář MUDr. Tihon stal krajským odborníkem oboru TRN a v roce 1975 hlavním odborníkem České republiky.

Nový pavilon tuberkulózy a respiračních nemocí byl dostavěn v roce 1976. První ultrazvukový přístroj byl prořízen v roce 1982 pro III. internu k vyšetření vnitřních orgánů a o rok později zahájilo provoz v nových prostorách oddělení nukleární medicíny. V roce 1989 vzniklo samostatné urologické oddělení a od roku 1991 začalo pracovat dialyzační středisko.

Prvního května 1992 byl zahájen provoz počítačového tomografu na radiodiagnostickém oddělení. V roce 1993 začala nemocnice budovat nemocniční informační systém, první část byla zprovozněna v roce 1994 a od roku 1996 začal systém fungovat kompletně.



Vjezd do nemocnice – sanitka tažená koňmi, 1934

V roce 1998 bylo otevřeno rekonstruované hematologicko-transfuzní oddělení a o čtyři roky později byla provedena modernizace operačních sálů chirurgického oddělení, k nimž přibyl trakt centrální sterilizace. Rozsáhlou rekonstrukci izolačního pavilonu, do něhož se přestěhovala dialýza, infekční a dětské oddělení, dokončila nemocnice v roce 2004. Současně skončila i modernizace pavilonu oddělení nukleární medicíny a do provozu byl uveden modernější spirální počítačový tomograf.

Na přelomu let 2004/2005 zahájil Zlínský kraj přípravy na transformaci bývalých okresních nemocnic na obchodní společnosti. Uherskohradišťská nemocnice byla jako akciová společnost založena Zlínským krajem jako jediným akcionářem a zápis do Obchodního rejstříku byl proveden 22. září 2005. Nemocnice s poliklinikou, jako příspěvková organizace, ukončila svou činnost k 31. 12. 2005.



Sluneční lázně v prostoru dnešní ortopedie, 1934

V roce 2006 došlo ke komplexní digitalizaci rentgenologických pracovišť a jejich zapojení do systému PACS, kterou Uherskohradišťská nemocnice provedla jako první ve Zlínském kraji a jako jedna z prvních nemocnic v ČR. Na tuto průkopnickou činnost později navázala některá další zdravotnická zařízení ve Zlínském kraji. V roce 2007 měla nemocnice 1 090 zaměstnanců, kteří zajišťovali ambulantní a lůžkovou péči na 24 odděleních a v 55 ambulancích. Snahou bylo zajišťovat zdravotní péči nejen pacientům z Uherskohradišťska, ale také z přilehlých regionů Uherskobrodsko a Veselska.

V roce 2009 byla otevřena nová budova porodnicko gynekologického oddělení a do provozu byl uveden diagnostický přístroj SPECT/CT. O rok později byla pořízena například nukleární magnetická rezonance, zřízeno oddělení ředění cytostatik, pracoviště dlouhodobé intenzivní péče nebo mateřská škola pro zaměstnance nemocnice. Provedena byla rekonstrukce tepelného hospodářství a byla realizována řada projektů a opatření na úsporu energií - skončilo „století“ páry, zastaralý a těžko regulovatelný parní systém byl nahrazen moderními teplovodními rozvody. Radiodiagnostické oddělení bylo přestěhováno do plicního pavilonu a v souvislosti s plánovanou výstavbou centrálního objektu byla zahájena demolice zbytných budov. Základní kapitál společnosti byl navýšen na 387 mil. Kč a v souvislosti s tím byly vydány nové akcie.

Výroční zpráva Uherskohradištské nemocnice 2013

Otevřeno bylo nové oddělení ošetrovatelské péče a zdravotně sociální středisko. Navýšen byl počet rehabilitačních lůžek a lůžek dlouhodobé intenzivní péče. Provedena byla demolice staré porodnice a dalších pavilonů v okrajové části areálu nemocnice.

Od května 2010 byl pravidelně vydáván informační bulletin UHNinfo. Pracovní aktivity napříč spektrem zdravotnických i podpurných oborů a odborností se týkaly zlepšování kvality poskytované péče.



Srpen 2012 - prostor bývalé porodnice začíná měnit svou tvář

Rok 2011 se stal v důsledku výzvy LOK – SČL „Děkujeme, odcházíme“ prubířským kamenem. Obavy se týkaly zejména dalšího setrvání Uherskohradištské nemocnice na mapě zdravotnických zařízení. Přestože byl pravidelně sledován a vyhodnocován vývoj ukazatelů daných úhradovou vyhláškou, existovala obava z jejich nesplnění. Ve čtvrtém čtvrtletí se však podařilo kompenzovat výpadek z období „výzvy“ a splnit objem plánované péče.

Zvýšená pozornost byla věnována přípravám na zahájení výstavby centrálního objektu chirurgických oborů a řešení s tím bezprostředně souvisejících problémů. Mezi ty rozhodující patřilo předjednání možného financování výstavby svépomocí s využitím úvěru včetně výběru jeho poskytovatele, zakoupení projektové dokumentace od Zlínského kraje, příprava areálu na stavební práce včetně zpracování aktuální dopravní dispozice. Při řízení společnosti v roce 2011 byly řešeny úkoly nejen strategické, ale také záležitosti charakteru provozně správního, a to napříč spektrem všech odborností, procesů a doplňkových činností.

V roce 2012 byly postupně plněny rozhodující projekty stanovené v oblastech zdravotnictví, kvality poskytované péče, ekonomického řízení, řízení lidských zdrojů, hospodářsko technické správy a investic. Činnost byla pozitivně ovlivňována rozhodnutími Rady Zlínského kraje, která se týkala přijetí bankovního úvěru od ČSOB ve výši 595 mil. Kč, ručení Zlínského kraje a zvýšení základního kapitálu společnosti o 10 mil. na celkových 397 900 000 mil. Kč. Pozornost byla z pochopitelných důvodů věnována především centrálnímu objektu a činnostem s jeho s přípravou bezprostředně souvisejících. Z těch rozhodujících lze připomenout vyhlášení veřejné zakázky, výběr dodavatele stavebních prací a demolici zbytných budov v západní části areálu.



Říjen 2013 – Budova centrálního objektu získává jasnější obrysy

Zhotovitelem byla vybrána společnost GEOSAN GROUP. V červenci byla poklepem základního kamene výstavba centrálního objektu chirurgických oborů zahájena. Dvacáté výročí své činnosti si připomnělo dialyzační středisko a statut iktového centra byl MZ ČR udělen neurologickému oddělení. Koncem roku byla ukončena výstavba infrastruktury centrálního objektu realizovaná v působnosti Zlínského kraje. Úspěšně skončilo hospodaření nemocnice, které se podařilo udržet v černých číslech.

Rok 2013 byl především rokem budování centrálního objektu chirurgických oborů, největší to investice v bezmála devadesátileté historii nemocnice. V ekonomické oblasti se společnost snažila eliminovat chystaná restriktivní opatření a regulační omezení zdravotních pojišťoven, navýšení daně z přidané hodnoty a málo vítané změny daňových a pojistných zákonů. V lékárně byl spuštěn systém „Sophis“ umožňující elektronické objednávání léčiv. V březnu byla provedena změna ve vedení společnosti, Zlínským krajem, jako jediným akcionářem bylo zvoleno nové představenstvo ve složení MUDr. Sládek, Ing. Vajdák a MUDr. Kavalec. V měsíci dubnu bylo změněno organizační uspořádání nemocnice. Zřízeny byly 4 samostatné provozní úseky – ředitele, ekonomicko provozní, léčebně preventivní péče a úsek nelékařského zdravotnictví a kvality. Provedena byla také změna v dozorčí radě. Počet členů dozorčí rady byl snížen z původních 12 na 9. Interní oddělení bylo rozděleno na dvě samostatná pracoviště, Internu I. a Internu II. V měsíci červnu byl zprovozněn babybox a nemocnice se tak stala 57. místem v České republice, kde mohou matky v nouzi babybox využít. V rámci realizovaných investic byla pořízena nová sanitka Peugeot Boxer a z přístrojů např. laser pro oční oddělení, videokolonoskop pro interní oddělení, laserový litotripsol pro oddělení urologie nebo videobronchoskop pro plicní oddělení. Provedena byla rekonstrukce plynové kotelný ubytovny Stará Tenice. Základní kapitál společnosti byl vkladem ubytovny Malinovského zvýšen o 18 mil. na konečných 415 900 000 mil. Kč. Navzdory složitým podmínkám při financování provozu nemocnice a výrazné restriktivní politice zdravotních pojišťoven, byl v roce 2013 vytvořen kladný hospodářský výsledek.

Více informací, a to nejenom o historii nemocnice, najdete na www.nemuh.cz.

Představení společnosti a její činnost

Základní poslání Uherskohradištské nemocnice „léčit a uzdravovat“ vychází z orientace na spokojeného pacienta, z nabídky dobře vykonávané práce, spolehlivosti personálu, solidnosti osobního přístupu k pacientovi a záruky za provedené zdravotnické výkony. Kvalita léčebné péče a spokojenost pacientů je hlavním úkolem práce lékařů, zdravotníků a dalších zaměstnanců z vedlejších a podpůrných procesů. Nemocnice zajišťuje ambulantní a lůžkovou péči v základních a specializovaných oborech včetně rehabilitace a fyzikální medicíny. Obyvatelstvu z regionu a rovněž z okrajových oblastí sousedního okresu Hodonín poskytuje nemocnice také lékárenské a další služby související s poskytováním zdravotní péče.

Klientům byla poskytována řada standardních služeb a nabízeny byly rovněž služby nadstandardní. K tomu účelu využívala nemocnice kompletní lůžkové portfolio, a to počínaje lůžky intenzivní péče, standardní péče, lůžek rehabilitačních a následné intenzivní péče až po lůžka ošetrovatelské péče. K dispozici jsou rovněž lůžka sociální. Navíc je nabízena řada jak diagnostických, tak léčebných preventivních programů a nadstandardních výkonů. Namátkou je možné jmenovat preventivní mamografii, screening kolorektálního karcinomu, některá ošetření laserem nebo ošetření rázovou vlnou.

V souvislosti s aktivitami nemocnice, které překračují hranice regionu, lze poukázat na provoz Centra pro laparoskopické řešení kýly a očního školicího centra COMICS. Při poskytování zdravotní péče je kladen důraz na včasnou diagnostiku s následnou miniinvazivní léčbou. Preferovány jsou moderní laparoskopické metody v chirurgické, gynekologické a urologické operativě. V oblasti diagnostiky hraje důležitou roli magnetická rezonance a pracoviště SPECT/CT.

Díky vstřícnému přístupu personálu dětského oddělení při péči o nejmenší pacienty je společnost certifikována jako Baby Friendly Hospital, nemocnice přátelská dětem. Akreditována jsou pracoviště odborných laboratoří klinické biochemie, mikrobiologie a hematologie.

Pozornost je věnována přechodu ze systému pavilónového uspořádání odborných zdravotnických pracovišť na centrální uspořádání chirurgických oborů a jednotný lůžkový fond v nově budovaném centrálním objektu. Tomu je přizpůsobována rovněž infrastruktura včetně nové dopravní dispozice.

Údaje o založení společnosti, struktura akcionářů

Uherskohradištská nemocnice a.s., nestátní zdravotnické zařízení, byla založena 22. 9. 2005 Zlínským krajem jako jediným zakladatelem. Zrušením Nemocnice s poliklinikou a změnou právní formy podnikání přešla veškerá práva a povinnosti z příspěvkové organizace na akciovou společnost.

Společnost je zapsána v obchodním rejstříku, vedeném Krajským soudem v Brně oddíl B, vložka 4420.

Společnost má jediného akcionáře, Zlínský kraj se sídlem ve Zlíně, třída Tomáše Bati 21, PSČ 761 90, IČ 70891320. Výkon působnosti jediného akcionáře byl Zlínským krajem delegován na Radu Zlínského kraje.

Sídlo, základní kapitál a předmět podnikání

Kontakt na společnost / sídlo

Uherskohradištská nemocnice a. s.
J. E. Purkyně 365
686 68 Uherské Hradiště
IČ: 276 60 915
DIČ: CZ 276 60 915
Telefon: 572 529 111, fax: 572 553 480
E-mail: nemuh@nemuh.cz
Internet: www.nemuh.cz
ID datové schránky: yfigs2t



Kontakt na zakladatele / sídlo

Zlínský kraj
třída Tomáš Bati 21
761 90 Zlín
IČ 708 91 320
Telefon: 577 043 111, fax: 577 043 202
E-mail: podatelna@kr-zlinsky.cz
Internet: www.kr-zlinsky.cz
ID datové schránky: scsbwku



Základní kapitál činí 415 900 000,- Kč (slovy: čtyřistapatnáct milionů devětset tisíc korun českých) a je rozdělen na 413 ks kmenových listinných akcií na jméno o jmenovité hodnotě 1 000 000,- Kč a 29 ks kmenových listinných akcií na jméno o jmenovité hodnotě 100 000,- Kč. Veškerá práva spojená s kmenovými listinnými akciemi na jméno vykonává jediný akcionář.

Základním předmětem podnikání je poskytování ambulantní a lůžkové, základní a specializované, diagnostické, léčebné, preventivní a lékárenské péče a dalších služeb souvisejících s poskytováním zdravotní péče v souladu s platnou právní úpravou.

K zajištění provozu, má společnost v souladu s živnostenským zákonem, zapsány v obchodním rejstříku tyto činnosti:

- podnikání v oblasti nakládání s nebezpečnými odpady,
- truhlářství, podlahářství,
- vodoinstalatérství, topenářství,
- silniční motorová doprava nákladní vnitrostátní provozovaná vozidly o největší povolené hmotnosti do 3,5 tuny včetně nákladní mezinárodní provozovaná vozidly o největší povolené hmotnosti do 3,5 tuny včetně,
- péče o dítě do tří let věku v denním režimu,
- výroba, obchod a služby neuvedené v přílohách 1 až 3 živnostenského zákona.

II. ORGÁNY SPOLEČNOSTI

Představenstvo a TOP management

Představenstvo, jako statutární orgán, který řídí společnost, jedná jejím jménem a zabezpečuje obchodní vedení, má v souladu se stanovami tři členy a v hodnoceném období

Do 11. 3. 2013 pracovalo ve složení

MUDr. Antonín Karásek (předseda představenstva), Ing. Pavel Lečbych a Ing. Svatava Mazurková. Funkce v představenstvu byly v souladu s § 66d) obchodního zákoníku kumulovány s funkcemi vrcholového managementu. MUDr. Karásek zastával funkci ředitele nemocnice, Ing. Lečbych funkci náměstka pro hospodářsko technickou správu a Ing. Mazurková funkci náměstkyně pro ekonomiku.

Od 12. 3. 2013 pracovalo ve složení

MUDr. Petr **Sládek** (předseda představenstva), Ing. Vlastimil **Vajdák** a MUDr. Petr **Kavalec**.
MUDr. **Sládek** zastával současně funkci ředitele a Ing. **Vajdák** funkci ekonomicko provozního náměstka ředitele.



Petr Sládek



Vlastimil Vajdák



Petr Kavalec

Dalšími členy vrcholového managementu byli náměstek pro léčebnou a preventivní péči MUDr. Martin **Horenský**, MBA a vedoucí úseku nelékařského zdravotnictví a kvality Bc. Jitka **Bílková**.



Martin Horenský



Jitka Bílková

Dozorčí rada

Dozorčí rada dohlíží na výkon působnosti představenstva a na uskutečňování podnikatelské činnosti. Dvě třetiny členů dozorčí rady volí valná hromada a jednu třetinu zaměstnanci společnosti.

Do 11. 3. 2013 měla dozorčí rada 12 členů a pracovala ve složení

Členové volení valnou hromadou

Ing. Ladislav Kryštof (předseda dozorčí rady), Ing. Hana Přileská, Květoslav Tichavský, Ing. Miroslav Hladík, Mgr. Petr Gazík, Mgr. Petr Kořenek, Ing. Petr Hradecký, JUDr. Josef Čejka

Členové volení zaměstnanci společnosti

MUDr. Jan Uhýrek, Olga Bilíková, Jitka Mahdalíková a Marcela Novotná (do října 2013)

Od 12. 3. 2013 měla dozorčí rada 9 členů a pracovala ve složení

Členové volení valnou hromadou

MUDr. Lubomír **Nečas** (předseda dozorčí rady), Ing. Ladislav **Kryštof**, MVDr. Antonín **Plachý**, Mgr. Josef **Novák**, Ing. Ivan **Mařák**

Členové volení zaměstnanci společnosti

MUDr. Jan **Uhýrek**, Olga **Bilíková**, Jitka **Mahdalíková** a Marcela **Novotná** (do října 2013)

Členové dozorčí rady volení valnou hromadou



Lubomír Nečas



Ladislav Kryštof



Ivan Mařák



Josef Novák



Antonín Plachý

Členové volení zaměstnanci společnosti



Jan Uhýrek



Olga Bilíková

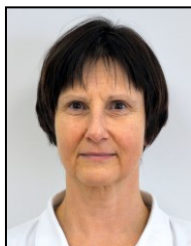

Jitka Mahdalíková

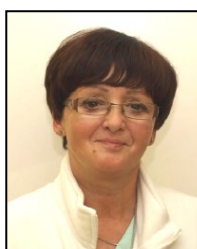

Marcela Novotná (do října 2013)

III. ZPRÁVA DOZORČÍ RADY

Dozorčí rada zajišťovala svou činnost v souladu s ustanovením § 197–201 obchodního zákoníku, články 18 - 20 stanov společnosti, jednacím řádem a usnesením valné hromady. Členové dozorčí rady vykonávali svou funkci s péčí řádného hospodáře, žádný člen dozorčí rady nezprostředkoval pro jiné osoby obchody společnosti a neúčastnil se na podnikání jiné právnické osoby jako společník. V průběhu roku 2013 nebyl členy dozorčí rady, zvolenými zaměstnanci, uplatněn žádný požadavek na zaznamenání rozdílného názoru podle § 201 obchodního zákoníku, žádný člen dozorčí rady nehlasoval proti usnesení a proto nebylo nutné při pořizování zápisů postupovat podle § 195, odst. 2 obchodního zákoníku a rovněž nedošlo k hlasování „mimo zasedání“ za podmínek stanovených čl. 20, odst. 3 stanov společnosti. Pozornost byla věnována především kvalitě poskytované péče, hospodaření společnosti, vývoji v oblasti pohledávek a závazků, plánovaných nákladů, spotřeby materiálu, energií a mezd, realizaci obchodního plánu a rozhodujících projektů, výstavbě centrálního objektu a změnám zdravotnické legislativy.



Kontrola byla prováděna v rozsahu oprávnění a povinností stanovených dozorčí radě zejména v §197 obchodního zákoníku. Přitom nebyly zjištěny zásadní nesrovnalosti při vedení účetních zápisů, dokladů a záznamů, ani odchylky těchto dokumentů od skutečného stavu. Činnost společnosti byla realizována v souladu s právními předpisy, stanovami společnosti, doporučeními dozorčí rady a pokyny valné hromady.

STANOVISKO DOZORČÍ RADY

Dozorčí rada konstatuje, že zpracování materiálů předkládaných valné hromadě hodnotící rok 2013 bylo provedeno způsobem, který respektuje význam a priority uváděných skutečností, že zprávy a návrhy byly zpracovány v mezích zákonných požadavků a na základě účetnictví vedeného v souladu s platnými právními předpisy. Že vykazované údaje objektivně zobrazují stav majetku, závazků, základního kapitálu, finanční situaci společnosti, výsledky hospodaření a relevantnost smluvních vztahů a dalších právních úkonů, které byly v průběhu roku 2013 učiněny v souladu se zájmy zakladatele a jeho požadavky na uskutečňování podnikatelské činnosti.

Na základě výsledků přezkoumání předmětných materiálů dozorčí rada doporučuje Radě Zlínského kraje, rozhodující v působnosti jediného akcionáře, schválit bez výhrad výroční zprávu, řádnou účetní závěrku, návrh na rozdělení zisku, zprávu o hospodaření společnosti a zprávy o činnosti představenstva a dozorčí rady.

DOPORUČENÍ DOZORČÍ RADY

Dozorčí rada doporučuje věnovat při řízení a správě společnosti zvýšenou pozornost aplikaci zákona o obchodních korporacích, který nabude účinnosti od 01.01.2014 a řešení účasti zástupců zaměstnavatele v dozorčí radě.

IV. ORGANIZAČNÍ STRUKTURA

základní schéma

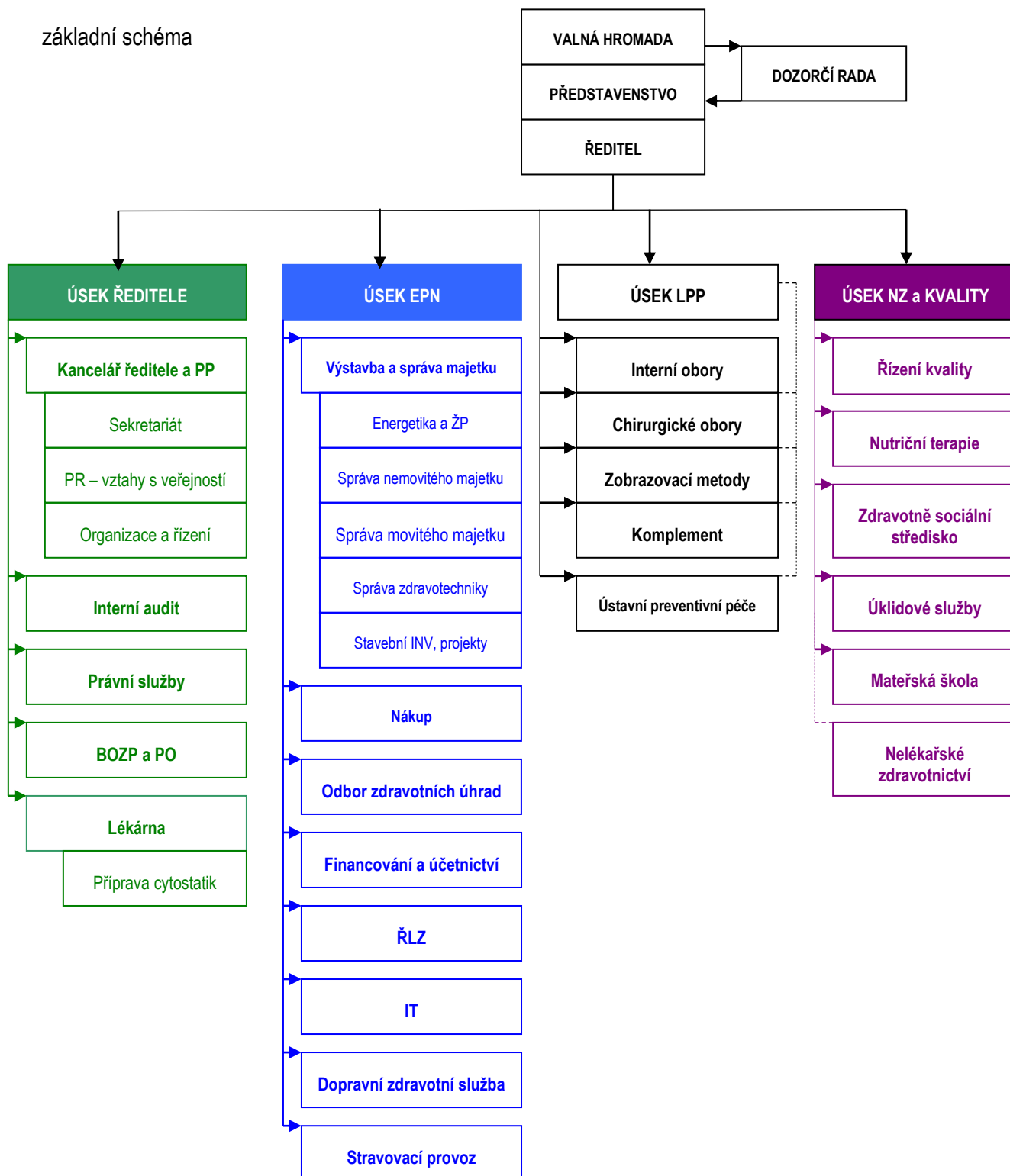

metodické řízení

V. JEDNOTLIVÁ ODDĚLENÍ NEMOCNICE

Činnost v odděleních a odborných ambulancích byla v souladu s předmětem podnikání zaměřena na poskytování zdravotní péče a na její následné vyhodnocování pomocí stanovených indikátorů kvality, dále na plnění požadavků týkajících se akreditace vybraných pracovišť a na s tím bezprostředně související zvyšování kvality léčebného i ošetrovatelského procesu.

ZÁKLADNÍ UKAZATELE JEDNOTLIVÝCH ODDĚLENÍ							
oddělení	primář	vedoucí staniční sestra/laborantka	počet pacientů		průměrná hospital ve dnech	lůžka	
			ambulant	hospital		počet	využití v %
CHIRURGICKÉ OBORY							
chirurgie	MUDr. P. Kavalec	Z. Paroulková	35 882	2 528	5,6	78	81
ortopedie	MUDr. L. Paštika	J. Brychtová	22 311	1 387	3,0	26	73
traumatologie	MUDr. M. Turčan	H. Šantavá	17 268	2 140	3,3	32	96
urologie	MUDr. D. Ondra	A. Arnoldová	10 360	999	3,0	10	83
PGO	MUDr. J. Březina	Č. Jarošová	16 939	2 938	3,7	51	60
ARO	MUDr. I. Šnajdrová	M. Šobáňová	2 272	218	8,2	16	81
ORL	MUDr. J. Halíková	D. Rešiliánová	6 340	358	2,5	10	25
oční	MUDr. V. Kremr	Y. Horehledová	11 173	-	-	-	-
INTERNÍ OBORY							
interna I.	MUDr. V. Okénka	L. Vopatová	39 297	6 411	5,4	144	85
interna II.	MUDr. V. Stránský	L. Vopatová	11 492	4 544	2,4	56	72
dětské	MUDr. J. Petřelka	H. Borovská	13 764	962	6,6	25	99
plicní	MUDr. J. Tihon	I. Ingrová	2 641	1 140	6,2	30	64
infekční	MUDr. E. Černá	K. Elisová	-	988	30,3	83	99
ONP	MUDr. L. Kroupová	Mgr. M. Ondráčková	-	346	30,6	30	97
neurologie	MUDr. V. Zapletal	M. Podlasová	11 867	1 667	4,9	36	82
kožní	MUDr. R. Zimolová	J. Pochylá	14 780	-	-	-	-
NIP	MUDr. J. Rajmíc	J. Dorušková	-	63	57,1	10	98
rehabilitace	MUDr. Z. Sedláčková	M. Zálešáková	53 028	766	11,0	25	93
onkologie	MUDr. Z. Rezek	L. Novosadová	8 274	-	-	-	-
dialýza	MUDr. L. Strnadel	I. Kadlíčková	13 581	-	-	-	-
KOMPLEMENT							
HTO	MUDr. M. Černá	J. Ženatíková	62 624	-	-	-	-
biochemie	MUDr. S. Chrenovská	Z. Hudečková	98 241	-	-	-	-
mikrobiologie	MUDr. Z. Šabacká	O. Běhávková	82 866	-	-	-	-
nukleární medicína	MUDr. V. Grecman	P. Sokolíčková	3 108	-	-	-	-
mamodiagnostika	MUDr. L. Nabitá	Y. Trávníková	9 177	-	-	-	-
radiodiagnostika	MUDr. A. Dujka	Bc. F. Bartoš	54 494	-	-	-	-
patologie	MUDr. A. Večeřa	P. Matuščíková	2 944	-	-	-	-

Do organizační struktury nemocnice jsou zdravotnická oddělení začleněna jako primariáty v přímé řídicí působnosti ředitele nemocnice a pod metodickým řízením náměstka ředitele pro léčebně preventivní péči.

Chirurgické obory

Chirurgie

Primář MUDr. Petr **Kavalec** (MUDr. Panuška do 11. 3. 2013)
Vedoucí staniční sestra Zdenka **Paroulková**



| Petr Kavalec



| Zdenka Paroulková

Chirurgické oddělení patří mezi největší a poskytuje zdravotní péči především pacientům Uherskohradištska a přilehlých regionů. Operační výkony jsou prováděny v moderně vybavených, klimatizovaných operačních sálech a za použití přístrojů, které odpovídají požadavkům moderní chirurgie. Základem činnosti je chirurgie zažívacího traktu. Centrum pro řešení kýly se zabývá komplexní problematikou kýly břišní stěny. Péče je dále věnována pacientům s chorobami prsní žlázy s možností navigované chirurgie s vyšetřením tzv. sentinelové, strážní uzliny. Z cévní chirurgie je pozornost věnována léčbě varixů dolních končetin a operacím tepenně žilných píštělí pro dialyzované pacienty a trombemboliemi. Prováděna je rovněž operační léčba kožních defektů s možností následné plastiky. V endokrinochirurgii je pozornost věnována operaci štítné žlázy a v břišní chirurgii miniinvazivním, laparoskopickým metodám operace žlučníku, slepého střeva, břišní kýly nebo tlustého střeva. Spektrum laparoskopických operací je neustále rozšiřováno o vysoce specializované výkony.

Kolektiv kvalifikovaného lékařského a ošetrovatelského personálu doplňuje atestovaný plicní chirurg, dětský chirurg a zkušená endoskopická lékařka. Oddělení úzce spolupracuje především s traumatologií při řešení polytraumat, poranění dutiny břišní a hrudníku.

Oddělení se člení na ambulantní a lůžkovou část. V ambulantní části se jedná především o ambulanci chirurgickou, cévní, endoskopickou, dětskou, nehojících se ran, onkologickou, flebologickou, stomickou a centrum pro řešení kýly. Lůžková část se dělí na oddělení ženské a mužské chirurgie, septické oddělení a jednotku intenzivní péče. Chirurgii patří rovněž čtyři operační sály a centrální sterilizace.

Traumatologie

Primář MUDr. Miroslav **Turčan**
Vedoucí staniční sestra Hana **Šantavá**



| Miroslav Turčan



| Hana Šantavá

Za dva a půl roku existence dosáhlo traumatologické oddělení výrazného posunu v indikační oblasti, operační léčbě a doléčování pacientů. Zároveň se významně zvýšil počet ambulantně ošetřených i hospitalizovaných pacientů.

Ambulantní péče je poskytována ve dvou ambulancích, přičemž jedna z nich zabezpečuje ošetření pacientů v nepřetržitém provozu. Ambulance poskytují péči především pacientům s akutními úrazy měkkých tkání či zlomenin kostí, zabývají se také diagnostikou, stanovují nejvhodnější postup léčeni, doporučují rehabilitaci apod.

Oddělení zabezpečuje plnohodnotné ošetření a péči při poranění muskuloskeletárního systému. Ambulantní část vhodně doplňuje RTG pracoviště, sádrovna a navazující traumatologické oddělení, které přímo spolupracuje s ortopedickou JIP, oddělením ARO a chirurgickým oddělením. Úzká provázanost je rovněž s pracovišti CT, MR a s rehabilitačním oddělením. Větší polovina hospitalizovaných se podrobí operačnímu výkonu na vlastním operačním sálu traumatologie.

Ortopedie

Primář MUDr. Lubomír **Paštika**
Vedoucí staniční sestra Jana **Brychtová**



Lubomír Paštika



Jana Brychtová

Ortopedické oddělení se zabývá léčebně preventivní péčí ortopedických onemocnění dětí, dospělých, rekonstrukční chirurgií pohybového ústrojí, dále chirurgickým řešením revmatických onemocnění a plastickými operacemi pohybového systému. Ambulantní část tvoří dvě ambulance s denním provozem, RTG pracoviště a sonograf.

K dispozici je aseptický operační sál s laminárním prouděním vzduchu, vybavený artroskopickou věží s videozáznamem, moderními instrumentarií, vrtačkami, pilami pro ortopedické operace. Stěžejním programem operativy jsou alloplastické výkony kyčelních, kolenních, ramenních a hlezenních kloubů. Dále jsou to artroskopické diagnostické a operativní zákroky kolenou, ramenou, kyčlí, kloubů hlezenních a loketních.

Počty primárních implantací TEP kolenních a kyčelních kloubů jsou srovnatelné s předchozím obdobím. Objednací doby na tyto operace jsou kolem 6 měsíců.

V rámci rozvoje oborů jsou zaváděny nové operační postupy ortopedických onemocnění. Lékaři se pravidelně zúčastňují kongresů a přednášek organizovaných ortopedickou společností.

Urologie

Primář MUDr. David **Ondra**
Vedoucí staniční sestra Alena **Arnoldová**



David Ondra



Alena Arnoldová

Urologické oddělení poskytuje komplexní diagnostiku a léčbu pacientů s onemocněním močového ústrojí, mužských pohlavních orgánů a retroperitonea. Léčbu urologických onemocnění zabezpečuje konzervativními prostředky (sledování, medikace) nebo operačně. Spektrum prováděné operační léčby zahrnuje klasické otevřené operační výkony, endoskopické a laparoskopické výkony a mimotělní drcení konkrementů rázovou vlnou. Operační výkony dle náročnosti provádí ambulantně nebo za hospitalizace vč. metody jednodenní chirurgie.

Urologie se skládá z lůžkového oddělení, ambulance (včetně urodynamické) a operačního sálu.

V roce 2013 bylo zakoupeno nové přístrojové vybavení – Laser Sphinx, flexibilní cystoskop (výměna za poškozený), endoskopické instrumentarium bylo doplněno o optiku.

PGO

Primář MUDr. Jiří **Březina**

Vedoucí staniční sestra Čestmíra **Jarošová**



Jiří Březina

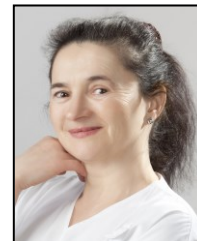

Čestmíra Jarošová

Porodnicko gynekologické oddělení provozuje kromě lůžkové části i část ambulantní s příjmovou a sonografickou ambulancí. Kromě toho provozuje další specializované poradny – urogynekologickou, onkogynekologickou, poradnu pro ohrožené a patologické těhotenství, poradnu dětské gynekologie, indikační poradnu aj.

Pracoviště porodnicko gynekologického pavilonu splňují požadavky na kvalitu medicínské péče i na kvalitu ubytovacích služeb pro pacientky. Součástí je operační sál k provádění menších gynekologických výkonů a velkých operací, včetně endoskopických (laparoskopie, hysteroskopie).

Porodnická část oddělení nabízí široké spektrum alternativních způsobů porodu (porodní vana, míč, žíněnka, vak, aromaterapie), samozřejmostí je přítomnost otce u porodu a pokoje v uspořádání rooming in.

Anestezie a resuscitace

Primářka MUDr. Irena **Šnajdrová** (MUDr. Petruchová do 12. 3. 2013)

Vedoucí staniční sestra Marie **Šobáňová**

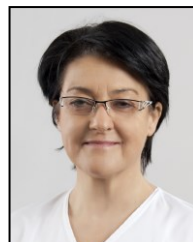

Irena Šnajdrová

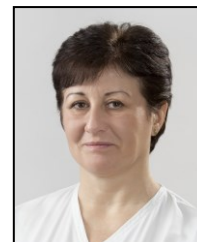

Marie Šobáňová

ARO poskytuje péči o nemocné v kritickém stavu, s náhlým selháním jedné nebo více základních životních funkcí, u nichž je nutno tyto funkce podporovat nebo uměle nahrazovat. V širokém spektru pacientů dominují nemocní po chirurgických výkonech, pacienti po úspěšné kardiopulmonální resuscitaci, pacienti se srdečním a respiračním selháním, jakož i pacienti s postižením centrálního nervového systému.

Kvalitní přístrojové vybavení poskytuje široký komfort jak pro pacienty, tak i pro ošetřující personál. Léčba je prováděna 24 hodin denně. Diagnostická činnost je podporována kvalitně vybaveným radiodiagnostickým centrem a ostatními složkami vyšetřovacího komplementu.

Anesteziologicko resuscitační oddělení tvoří 3 úseky. Lůžkový – zajišťuje neodkladnou péči u náhle vzniklých život ohrožujících stavů, spolupracuje se všemi jednotkami intenzivní péče v nemocnici a splňuje kritéria pro specializovanou péči o pacienty v kritických stavech bez ohledu na vyvolávající příčinu.

Anesteziologický – zajišťuje denně chod 7 – 8 operačních sálů anesteziologickou péčí celého spektra chirurgických výkonů, poskytuje celkovou i regionální anestezii s bezbolestným prováděním operačních a diagnostických výkonů a vyšetření. Ambulantní - tvoří anesteziologická ambulance, ambulance léčby bolesti a nutriční poradna.

Otorinolaryngologie

Primářka MUDr. Jana **Hařková**
Vedoucí staniční sestra Dagmar **Rešiliánová**



Jana Hařková

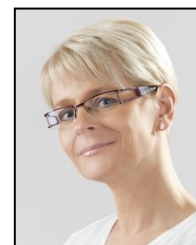

Dagmar Rešiliánová

Ušní, nosní a krční oddělení poskytuje konzervativní i operační mikrochirurgickou léčbu. Zabývá se ambulantními i konziliárními vyšetřeními, poskytuje konzultace pro spádové ORL lékaře a stomatology.

Operativa oddělení je zaměřena na celé spektrum ORL výkonů. Léčí jak stavy akutní jako úrazy obličeje, krku, polytraumata, akutní infekty, cizí tělesa v dýchacích a polykacích cestách, tak onemocnění chronická. Nedílnou součástí oboru jsou onemocnění nádorová v oblasti uší, nosu a krku.

Pacientovi se dostává komplexního vyšetření, následně adekvátní terapie, chirurgické léčby a eventuálně navazující chemoterapie a radioterapie včetně následné dispenzární péče.

Oční

Primář MUDr. Vít **Kremr**
Vedoucí staniční sestra Yvona **Horehledřová**



Vít Kremr

Oční oddělení poskytuje ambulantní formou odbornou specializovanou péči pro pacienty s onemocněním oka a jeho okolí. Provádí kompletní operativu předního segmentu oka včetně transplantace rohovky, depistáž a dispenzarizace onemocnění zeleným zákalem, laserové operace v komorovém úhlu, tomografické vyšetření zrakového nervu, vyšetření zorného pole, vyšetření očního pozadí fluoresceinovou angiografií, laserové ošetření sítnice včetně ošetření akutních onemocnění a úrazů oka, předpisu brýlí a aplikace kontaktních čoček. Operace šedého zákalu se provádí nejmodernější metodou.

Oddělení má k dispozici operační sál, oční ambulanci a glaukomovou a vitreoretinální poradnu. Pacienti se zeleným zákalem mají možnost vyšetření zorného pole počítačovým perimetrem a HRT, který zpřesňuje analýzu zrakového nervu již v počátečním stádiu onemocnění a tím umožňuje včasné zavedení adekvátní léčby. Vitreoretinální poradna, vybavená nejnovějším typem fundus kamery a OCT, umožňuje včasnou diagnostiku a léčbu onemocnění sítnice.

Z technického vybavení lze vyjmenovat vyšetřovací jednotky a speciální přístroje IOL master, fundus kamera, počítačový perimetr, bez kontaktní tonometr, pachymetr, autorefraktometr, diodový laser, operační mikroskop a další.

Interní obory

Interna I.

Primář MUDr. Vladimír **Okénka** (MUDr. Richter do 31. 8. 2013)
Vedoucí staniční sestra Libuše **Vopatová**



Vladimír Okénka



Václav Stránský

Interna II.

Primář MUDr. Václav **Stránský**
Vedoucí staniční sestra Libuše **Vopatová**



Libuše Vopatová

I. interní oddělení je zaměřeno na diagnostiku a léčbu akutních a chronických onemocnění pacientů s interními chorobami, specializuje se na kardiovaskulární problematiku včetně ambulantní diagnostiky a revmatologie. Specializace není absolutní – na oddělení jsou hospitalizováni pacienti s diabetem, onemocněním gastrointestinálního traktu, mozkovými příhodami, infekcemi respiračními, močovými, s renální nedostatečností či onkologičtí pacienti.

Rozdělením původní interny vzniklo v září roku 2013 II. interní oddělení, které se mimo jiné specializuje na onemocnění zažívacího traktu. Provozuje interní, gastroenterologickou, endokrinologickou a diabetologickou ambulanci, lipidovou poradnu a revmatologické ambulance. Dále zabezpečuje provoz na lékařské službě první pomoci (LSPP) pro dospělé.

V roce 2013 byla zakoupena infuzní technika – 4 lineární dávkovače a 2 infuzní pumpy, dále defibrilátor, EKG přístroj a videoendoskop.

Dětské

Primář MUDr. Jan **Petrželka**
Vedoucí staniční sestra Hana **Borovská**



Jan Petrželka

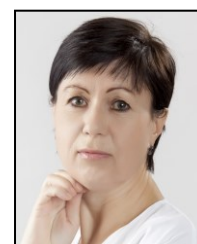

Hana Borovská

Dětské oddělení je akreditovaným pracovištěm ministerstva zdravotnictví se statutem Baby Friendly Hospital. Poskytuje lůžkovou komplexní péči (tj. pediatrickou, intenzivní, před a pooperační, poúrazovou a rehabilitační) pacientům od narození do 19 let ve spádovém území okresu Uherské Hradiště, přičemž řada pacientů je i mimospádových. Součástí je novorozenecké oddělení s neonatologickou jednotkou intenzivní péče nižšího stupně.

Dětské oddělení provádí všechny výkony odpovídající nemocnici okresního typu a některé další, např. pH-metrie, ambulantní monitorování krevního tlaku, biopsie tenkého střeva, ergometrie, sonografie mozku a břicha, spirometrie a rhinomanometrie, punkce štítné žlázy.

O pacienty se starají pediatri a specialisté pro dětskou alergologii a pneumologii, endokrinologii a diabetologii, gastroenterologii, kardiologii a revmatologii, nefrologii, neonatologii a kvalifikované dětské sestry. K oddělení je přičleněna lékařská služba první pomoci pro děti. Péči doplňuje mateřská a základní škola.

V roce 2013 bylo vyměněno 6 monitorů na JIP, zakoupen přístroj pro screening sluchu u novorozenců Otoread a přístroj pro stanovení CRP NycoCard Reader II.

Plicní

Primář MUDr. Jiří **Tihon** (MUDr. Hanák do 31. 3. 2013)

Vedoucí staniční sestra Ivana **Ingrová**



Jiří Tihon

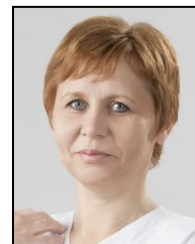

Ivana Ingrová

Plicní oddělení provádí diagnostiku a komplexní léčbu plicních onemocnění. V rámci své specializace disponuje dvěma odbornými ambulancemi včetně bronchoskopického sálu. K ambulanci patří jednotka funkční diagnostiky (vč. kalmetizace), protikuřácká poradna a rovněž spirometrická laboratoř, která provádí základní a komplexní vyšetření a bronchokonstrikční testy. Prováděno je rovněž vyšetřování koncentrace vydechovaného kyslíčnicku dusnatého, který indikuje přítomnost alergického zánětu průdušek.

TRN úzce spolupracuje s chirurgickým oddělením, kde jsou prováděny videoasistované torakoskopie s biopsií plic, otevřené operace plic včetně resekcí apod. Svůj podíl při diagnostice má také radiodiagnostické oddělení, zejména odběry biopsií pod CT kontrolou.

Oddělení spolupracuje s I. chirurgickou klinikou FN u sv. Anny v Brně při komplexní diagnostice a léčbě onemocnění plic, pleury a mediastina, pokud je ke stanovení diagnózy a léčbě nezbytná spolupráce s chirurgem. Odborná pracoviště dále řeší traumata hrudníku, poskytuje konziliární péči pro ostatní oddělení nemocnice a ve spolupráci s onkologickou ambulancí je na lůžkovém oddělení prováděna chemoterapie.

Infekční

Primářka MUDr. Eva **Černá**

Vedoucí staniční sestra Květoslava **Elisová**



Eva Černá



Květoslava Elisová

Infekční oddělení je v kraji historicky nejstarší a největší, s nadregionální působností. Zajišťuje léčbu a izolaci nemocných pacientů pro Uherskohradištsko a částečně pro přilehlé oblasti Zlínského, Kroměřížského a Hodonínského regionu.

Oddělení pracuje na dvou základních stanicích – zajišťuje léčbu infekčně nemocných a plní rovněž funkci izolační. Na standardních lůžkách jsou hospitalizováni pacienti vyžadující často péči intermediární, která je náročná a vyžaduje mezioborovou spolupráci a v mnoha případech bariérový ošetrovatelský systém. To vše za předpokladu malého počtu nozokomiálních nákaz. Oddělení splňuje požadavky protiepidemického režimu. Malé pokoje s hygienickým příslušenstvím umožňují skutečné odizolování podle jednotlivých diagnóz, podle pohlaví a umožňují také hospitalizaci dětí s doprovodem.

Kromě léčby hospitalizovaných pacientů provozuje oddělení celou řadu ambulantních činností, a to jak léčebných, tak poradenských. Jedná se o všeobecnou infekční ambulanci, antirabické centrum, hepatální poradnu, která má udělen certifikát garantovaného pracoviště pro léčbu virových hepatitid, poradnu pro neuroinfekce a zoonózy, poradnu pro pacienty po splenektomii a ambulanci cestovní medicíny.

Oddělení je vybaveno potřebnými ochrannými pomůckami proti vzdušné nákaze a neuroinfekci. K dispozici je erudovaný tým lékařů z infektologie a ošetrovatelský personál. Obor úspěšně spolupracuje s infekčními klinikami a v rámci nemocnice s více odbornými pracovišti, a to jak klinickými tak laboratorními, řeší antibiotickou problematiku, vysoce nebezpečné nákazy, nozokomiální nákazy nebo neuroinfekci jak u dětí, tak u dospělých.

Následná péče

Primářka MUDr. Lenka **Kroupová** (MUDr. Okénka do 31. 7. 2013)

Vedoucí staniční sestra Mgr. Marie **Ondráčková**



| Lenka Kroupová

Oddělení následné péče má v rámci nemocnice specifické postavení. Není určeno k poskytování zdravotní péče při akutních zdravotních potížích, ale nabízí péči pacientům po prodělaném akutním onemocnění, při progresi chronického onemocnění nebo v případě zhoršení psychických funkcí. Jedná se o případy, kdy věk, vícečetná onemocnění, závažnost a složitost zdravotního onemocnění neumožňuje návrat do domácího prostředí a je nezbytné po dobu rekonvalescence pokračovat v déletrvajícím a zdravotní resp. léčebně rehabilitační péči a také v péči ošetrovatelské. Poskytována je rovněž rehabilitační, logopedická a psychologická péče, ergoterapie, protetická nebo nutriční poradna a sociální služby, prováděna jsou geriatrická vyšetření.

Důraz je kladen na kvalitu ošetrovatelské péče, nezbytnou ohleduplnost ke klientům a rovněž na využívání volnočasových aktivit. Kvalitní ošetrovatelskou péči na standardně vybavených pokojích poskytuje dostatečné množství kvalifikovaného zdravotnického personálu.

Neurologie

Primář MUDr. Vladimír **Zapletal**

Vedoucí staniční sestra Miluše **Podlasová**



| Vladimír Zapletal

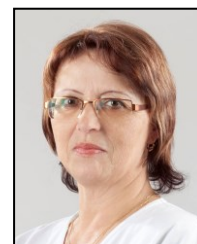

| Miluše Podlasová

Neurologické oddělení diagnostikuje a léčí všechna neurologická onemocnění, cévní mozkové příhody, Parkinsonovu nemoc, roztroušenou sklerózu, epilepsii a jiné. Odborná péče je poskytována dospělým i dětským pacientům, dle potřeby hospitalizovaným na dětském oddělení. Neurologické pracoviště tvoří neurologická ambulance včetně dětské, standardní lůžkové oddělení a specializovaná pracoviště EMG laboratoře, EEG laboratoře a odborné poradny. U nejasných a komplikovaných případů oddělení spolupracuje s neurologickými klinikami FN u sv. Anny v Brně a s FN v Olomouci, u onemocnění, která vyžadují zásah neurochirurga s neurochirurgickým oddělením Krajské Baťovy nemocnice ve Zlíně.

Oddělení získalo statut "Iktového centra". Tím se zařadilo do skupiny 32 specializovaných pracovišť v ČR, která jsou schopna pacientům s cévní mozkovou příhodou poskytovat vysoce odbornou péči. Neurologická jednotka intenzivní péče je vybavena monitory pro sledování životních funkcí pacientů (tlak, srdeční rytmus, EKG) a přístroji, které umožňují sledovat např. stupeň okysličení krve a přístroji pro resuscitaci pacientů. Oddělení je vybaveno nezbytnými defibrilátory, lůžkovými monitory, infuzními pumpami, injektomaty, pulzními oximetry apod.

Kožní

Primářka MUDr. Radka **Zimolová**
Vedoucí staniční sestra Jana **Pochylá**

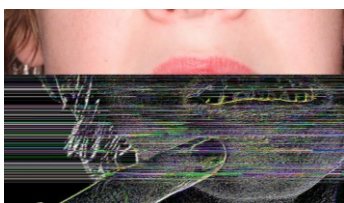

Radka Zimolová

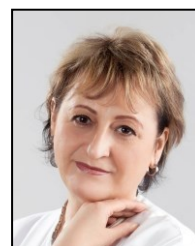

Jana Pochylá

Kožní oddělení ve svých ambulancích léčí diagnózy spadající do kompetence dermatovenerologického oboru. Mezi nejčastější případy patří všechny typy ekzémů, psoriázy, toxoalergické exantémy, běrcové vředy, virové bradavice, choroby vlasů nebo nehtů. Oddělení se dále zabývá problematikou kožních nádorů, pigmentové névy a pohlavních chorob a poskytuje rovněž nadstandardní služby vesměs kosmetického charakteru.

Oddělení je vybaveno moderními přístroji, např. dermatoskopy, elektrokautey, biostimulačním laserem, biolampou, UV zářiči nebo lymfodrenážními přístroji.

Součástí ambulantní složky je lymfologická ambulance a kosmeticko-estetické pracoviště. Kosmetická ošetření a menší chirurgické zákroky se staly jednou z léčebných metod, které se vedle klasických konzervativních postupů provádí na pracovišti kožního oddělení. Léčba se děje především ambulantní formou a léčbou v rámci stacionáře, kdy na vyšetření na ambulanci navazuje zpravidla jednodenní akutní léčba. Komplikovanější případy jsou hospitalizovány na jiných odděleních nemocnice v rámci jejich ubytovací kapacity.

Oddělení se člení na všeobecnou dermatovenerologickou ambulanci, dětskou a lymfologickou ambulanci, ambulanci hojení chronických ran, kosmeticko-estetické pracoviště a pracoviště pro drobné dermatochirurgické zákroky.

Následná intenzivní péče

Primář MUDr. Jiří **Rajmic**
Vedoucí staniční sestra Jana **Dorušková**



Jiří Rajmic

Oddělení následné intenzivní péče je určeno pacientům, kteří jsou po kritickém onemocnění již ve stabilizovaném stavu, ale nedošlo u nich ještě k obnovení některé z životních funkcí. Pacienti jsou pod dohledem kvalifikovaného týmu anesteziologů, intenzivistů, ošetrovatelského a rehabilitačního personálu, kteří zabezpečují komplexní péči, nepřetržitou přítomnost a dostupnost konziliárních a komplementárních služeb.

NIP má k dispozici komplexně vybavená resuscitační lůžka s antidekubitními matracemi s možností bočního náklonu a volitelných léčebných a relaxačních poloh. K výbavě patří i dýchací přístroje, odsávací a zvlhčovací systémy a specifické rehabilitační pomůcky pro bazální a audiovizuální stimulaci.

Rehabilitace a fyzikální medicína

Primářka MUDr. Zdenka **Sedláčková** (MUDr. Kroupová do 31. 7. 2013)
Vedoucí fyzioterapeutka Markéta **Zálešáková**

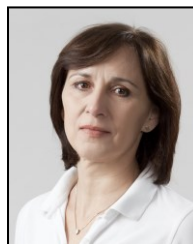
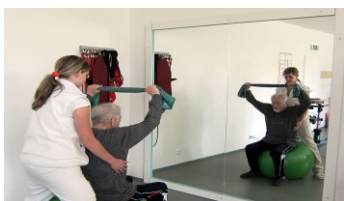

Zdenka Sedláčková

Markéta Zálešáková

Oddělení se zabývá léčbou poruch pohybového aparátu dospělých i dětí, rehabilituje funkční a strukturální poruchy páteře a centrálního nervového systému. Zabezpečuje rovněž psychologickou péči, ergoterapii a logopedii. Péče poskytovaná v ambulantní části oddělení se dělí na péči diagnostickou a léčebnou, kterou provádějí lékaři oddělení a na péči rehabilitační a fyzioterapeutickou, kterou provádějí fyzioterapeutky resp. rehabilitační pracovníce. Metody rehabilitační a fyzikální medicíny se uplatňují při léčení pacientů po cévních mozkových příhodách, s roztroušenou sklerózou, po úrazech hlavy nebo při vadném držení těla, při poruchách plicních funkcí, po implantacích kloubních náhrad a v mnoha dalších případech.

Terapie je prováděna ambulantní formou na oddělení nebo formou včasné rehabilitace přímo na lůžku kteréhokoliv oddělení nemocnice. Rehabilitační oddělení disponuje vlastní lůžkovou stanicí pro akutní rehabilitační péči pacientů s onemocněním pohybového aparátu, po implantacích umělých kloubů, pacientů s těžkými poúrazovými stavy nebo s chronickým neurologickým onemocněním a pro další pacienty vyžadující intenzivní rehabilitační péči.

Oddělení je vybaveno standardní technologií pro fyzikální terapii, např. elektroléčebnými přístroji, ultrazvukem, rázovou vlnou, lasery a přístroji pro magnetoterapii.

Onkologie

Primář MUDr. Zdeněk **Rezek**
Vedoucí staniční sestra Lenka **Novosadová**

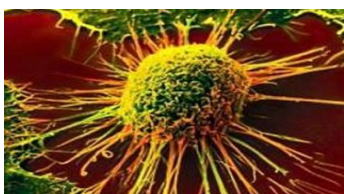

Zdeněk Rezek

Lenka Novosadová

Oddělení klinické onkologie zajišťuje péči pacientům s onkologickými diagnózami v odborné ambulanci a chemoterapeutickém stacionáři. Chemoterapeutický stacionář tvoří čekárna, přípravná chemoterapie a sálek pro

aplikaci chemoterapie, podpůrné léčby a drobné zákroky. V rámci ambulance probíhá ve vybrané dny mamologická poradna za účasti radiodiagnostika, chirurga a onkologa.

Oddělení ve spolupráci s ordináři jednotlivých oborů a Radioterapeutickým oddělením v Holešově zajišťuje komplexní léčbu solidních nádorů. Dlouhodobě oddělení spolupracuje s IHOK FN Brno – Bohunice.

Dialýza a nefrologie

Primář MUDr. Lubomír **Strnadel**
Vedoucí staniční sestra Irena **Kadlčíková**



| Lubomír Strnadel

| Irena Kadlčíková

Nefrologie je obor interního lékařství zabývající se prevencí a léčbou nemocí ledvin a močových cest. Oddělení dialýzy poskytuje léčebnou a preventivní péči v celém rozsahu oboru. Jedná se o proces, který nahrazuje vylučovací a očištnou funkci ledvin u pacientů, kteří ji ztratili buď dočasně, nebo trvale.

Pro lepší dostupnost služeb poskytovaných nefrologickou ambulancí pro pacienty ze vzdálenějších částí obsluhovaného regionu je zřízeno detašované pracoviště v Uherském Brodě.

Vyšetřování, prevence, léčba a dispenzarizace pacientů je zajišťována v nefrologické ambulanci tak, aby pacienti nemuseli být zařazováni do dialyzačního programu. Pacientům se selháním funkce ledvin slouží dialyzační středisko, které poskytuje celé spektrum výkonů, zejména hemodialýzu, peritoneální dialýzu, hemofiltraci a hemodiafiltraci. Dialyzační středisko je vybaveno dostupnou moderní technologií, především dialyzačními monitory pro hemodialýzu a monitorem pro automatizovanou peritoneální dialýzu.

Komplement

HTO

Primářka MUDr. Marta **Černá**
Vedoucí laborantka Josefa **Ženatíková**

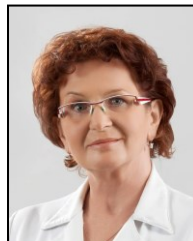

Marta Černá



Josefa Ženatíková

Hematologicko transfuzní oddělení pečuje o hematologické a hematoonkologické pacienty, zajišťuje zpracování krve a krevních derivátů a provádí diagnostická laboratorní vyšetření. Skládá se ze dvou větších celků - hematologického a transfuzního. Hematologickou část tvoří hematologická a koagulační laboratoř a hematologická ambulance, transfuzní část tvoří úseky dárcovský, zpracování krve a laboratoře.

Hlavní náplní hematologické ambulance je diagnostika a ambulantní léčba pacientů s onemocněním krve jako jsou anémie, poruchy koagulace, hemofilie a hematoonkologická onemocnění. V ambulanci se provádí např. odběry žilní krve včetně genetického vyšetření, odběry kapilární krve, terapeutické venepunkce, infuzní terapie, ambulantní transfuze, aplikace krevních derivátů nebo nátěry kostní dřeně. Při diagnostice hematologických onemocnění a při jejich léčbě oddělení spolupracuje s hematoonkologickou klinikou v Brně Bohunicích. Laboratoře provádí vyšetření krevní skupiny, předtransfuzní vyšetření, screening protilátek, identifikace a titrace protilátek, případně došetření dalších erytrocytárních antigenů. Laboratoře mají podrobně vypracovaný systém interní kontroly kvality a se 100% úspěšností se účastní kontrol zařazených do systému externího hodnocení kvality SEKK. Všechny laboratoře splnily podmínky auditu NASKL II.

Na transfuzním úseku probíhají dárcovské odběry krve, plazmy a krevních destiček, jejich zpracování na transfuzní přípravky a povinné testování dárců.

Přístrojové vybavení odpovídá podmínkám moderního hematologicko transfuzního pracoviště, nechybí např. separátory, centrifugy, analyzátory, mrazicí boxy, šokové zmrazovače, hemoglobinometry nebo koagulometry.

Biochemie

Primářka MUDr. Svetlana **Chrenovská**
Vedoucí laborantka Zdeňka **Hudečková**



Svetlana Chrenovská

Klinická biochemie je jedním ze základních a integrujících lékařských oborů a související laboratorní diagnostika patří mezi nedílné součásti kvalitní a komplexní péče o pacienty. Laboratoř poskytuje spolupracujícím oddělením

i regionálním lékařům široké spektrum vyšetření v oblasti klinické biochemie, imunochemie, serologie, virologie, parazitologie a imunologie. Kromě rutinních biochemických vyšetření je prováděno také množství testů z oblasti endokrinologie, tumorových markerů, vyšetření osteoporosy, poruch kostního metabolismu, vyšetření autoimunitních protilátek nebo hladiny užívaných léků.

Laboratoř disponuje moderním technickým a přístrojovým vybavením, včetně špičkové diagnostiky a celé řady analyzátorů (chemický, mikroskopický, biochemický, acidobazický, glukózový) a vyšetřovacích skenerů. Úroveň kvality práce a správnosti vyšetřovacích metod je sledována vnitřní kontrolou kvality. Laboratoř se pravidelně zúčastňuje kontrolních cyklů hodnocení kvality SEKK a splnila podmínky Auditů I.+ II. Národního autorizačního střediska pro klinické laboratoře.

Široké spektrum speciálních vyšetření nabízí biochemické oddělení rovněž soukromým osobám, samoplátcům.

Mikrobiologie a imunologie

Primářka MUDr. Zuzana **Šabacká**
Vedoucí laborantka Olga **Běhávková**



Zuzana Šabacká



Olga Běhávková

Laboratoř poskytuje široké spektrum specializovaných vyšetření biologických materiálů humánního původu v oblastech lékařské mikrobiologie, bakteriologie, serologie, virologie, parazitologie, imunologie a rovněž služby antibiotického střediska, které je zapojeno prostřednictvím Národní referenční laboratoře do evropského systému pro monitorování rezistence invazivních bakteriálních kmenů. Laboratoře provádí například specifikaci protilátek časného i pozdního typu, přímou průkaznost virů rychlými metodami, sérologickou diagnostiku infekčních nemocí, včetně diagnostiky virových hepatitid a parazitologické vyšetření.

Oddělení velmi úzce spolupracuje s Klinikou biochemií. Je zařazeno do systému externího hodnocení kvality Akreditačního centra státního zdravotního ústavu. OKM získalo Certifikát správné diagnostiky a v pravidelných kontrolách kvality dosahujeme trvale výborných výsledků.

Oddělení klinické mikrobiologie tvoří dva místně oddělené funkční pracovní úseky, a to laboratoře bakteriologická a mykologická a laboratoře sérologická, alergologická a imunologická. Pracoviště laboratoří jsou vybavena hemokultivačními automaty.

Nukleární medicína

Primář MUDr. Vojtěch **Grecman**
Vedoucí laborantka Pavla **Sokolíčková**



Vojtěch Grecman



Pavla Sokolíčková

Oddělení nukleární medicíny se zabývá diagnostikou a léčbou pomocí otevřených radioaktivních zářičů. Služby v rozsahu nukleárně medicínských technik poskytuje zejména pacientům ze Zlínského kraje a z okresu Hodonín. Výhodou současných metod nukleární medicíny je neinvazivnost, praktická absence vedlejších účinků a většinou nízká radiční zátěž. Diagnostické metody umožňují sledovat funkční stav orgánů a jejich metabolickou aktivitu i na molekulární úrovni, zobrazovat různé patologické léze včetně nádorů, zobrazovat distribuci nádorových antigenů, hormonálních receptorů, neuroreceptorů, aktivity zánětu atd. Terapeutické metody umožňují úspěšně léčit některá nádorová i nenádorová onemocnění. V současné době oddělení nukleární medicíny rutinně provádí na padesát typů vyšetření a léčebných zákroků.

Oddělení tvoří úsek přípravy radiofarmak, fyzikálně elektronický a ambulantní část. Vybaveno je hybridní gamakamerou s plnohodnotným 16ti řadým CT a SPECT gamakamerou, v obou případech s vyhodnocovacím zařízením v nejmodernější SW verzi a dalšími přístroji dle podmínek stanovených atomovým zákonem z hlediska radiohygieny a radiochemické čistoty.

Mamodiagnostika

Primářka MUDr. Libuše **Nabitá**
Vedoucí laborantka Yvona **Trávníková**



Libuše Nabitá



Yvona Trávníková

Mamodiagnostické pracoviště, jako oddělení ambulantního typu, provozuje samostatnou činnost od roku 2008, kdy od MZ ČR získalo akreditaci k provádění screeningu rakoviny prsu a stalo se tak jedním z 69 odborných pracovišť s tímto oprávněním.

Oddělení se specializuje na diagnostiku zhoubných i nezhoubných onemocnění prsů. Preventivní vyšetření se provádí v rámci předem definované skupiny lidí za účelem vyhledávání chorob v jejich časných stádiích, kdy pacient ještě nemá potíže a příznaky, a rovněž v rámci diagnostiky již vzniklého problému. Prováděny jsou mamografie, sonografie, core-cut biopsie a MR prsů. V rámci úzké spolupráce s mamární poradnou (onkologie, chirurgie) je zajišťována léčba diagnostikovaných chorob a následná dispenzarizace v rámci nemocnice, případně u závažnějšího onemocnění za účasti vyššího odborného pracoviště v Olomouci.

Vyšetření se provádí na mamografickém analogovém přístroji, který bude výhledově nahrazen moderním digitálním mamografem. Mamografické oddělení je zapojeno do Programu mamografického screeningu v České republice.

Radiodiagnostika

Primář MUDr. Aleš **Dujka**
Vedoucí laborant Bc. František **Bartoš**



Aleš Dujka

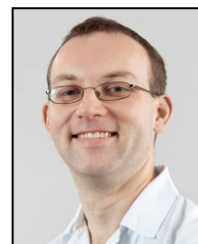

František Bartoš

Radiodiagnostické oddělení provádí širokou škálu základních a speciálních skiagrafičkových, skiaskopicko-skiagrafičkových, ultrasonografičkových a tomografičkových vyšetření všech oblastí lidského těla, včetně speciálních vyšetření magnetickou rezonancí v oblasti neurologie, ortopedie břicha, měkkých tkání a angiografie cév.

Radiodiagnostické oddělení je rozdělené na 3 základní složky. Centrální součástí je klasická skiografie, skiaskopická vyšetřovna, sonografie, počítačová tomografie a magnetická rezonance. Další část tvoří detašovaná pracoviště, kterými jsou RTG ambulance na interním, traumatologicko-ortopedickém oddělení.

Pracoviště radiodiagnostického oddělení jsou vybavena výkonnými skiagrafičkovými přístroji s nepřímou digitalizací na centrálním RTG i na detašovaných ambulancích, která stejně jako skiaskopicko-skiagrafičkový přístroj, budou v r. 2014 nahrazena nejmodernějšími přístroji s přímou digitalizací.

Patologie

Primář MUDr. Antonín **Večeřa**
Vedoucí laborantka Petra **Matuščíková**



Antonín Večeřa



Petra Matuščíková

Oddělení patologie je nedílnou součástí komplementu laboratoří a ostatních diagnostických oddělení. Vyšetřuje vzorky tkání, orgánů nebo tekutin odebraných při operacích a zákrocích prováděných odbornými lékaři jednotlivých oddělení nemocnice nebo odbornými lékaři jiných zdravotnických pracovišť za účelem stanovení diagnózy jako východiska pro další léčebný postup pacienta. Provádí rovněž morfoložíčkovou diagnostiku, základní a specializovaná vyšetření, vyšetření zaměřená na prevenci nádorových onemocnění a pitvy u zemřelých hospitalizovaných pacientů s cílem ověření správnosti diagnózy a léčebného postupu.

Stanovení diagnózy spočívá v především v rozpoznávání změn buněk a tkání organismu. Pro tuto diagnostiku využívá speciální technické vybavení na zpracování vzorků včetně speciálních vyšetřovacích metod. K dispozici má kvalitní mikroskopické zázemí a zázemí zkušených lékařů, laborantek a ostatních pracovníků oddělení patologie.

Oddělení patologie se člení na laboratorní, administrativní a pomocnou část a na pitevní trakt. Je vybaveno boxy na zpracování materiálu, termostaty, tkáňovým procesorem na fixaci a odvodnění a prosycení biologického materiálu parafinem, mikrotomy na řezání materiálu zalitého do parafínu, optickými mikroskopy a dalšími laboratorními přístroji. V průběhu roku byla provedena revitalizace budovy, výměna oken, vitráží, vstupních dveří a zmodernizováno bylo uspořádání vnitřních prostor.

V rámci odborné činnosti oddělení pokračovalo v organizování žádaných klinicko-patologických seminářů.

Úsek nelékařského zdravotnictví a kvality (vedoucí Bc. Jitka Bílková)

Kvalitní zdravotní péče byla, je a bude hlavní prioritou léčebného procesu, který vedle medicínsko technologické stránky léčebné péče zahrnuje také psychologické a etické aspekty a organizační a ekonomická hlediska. Zajišťování kvalitní péče a bezpečí poskytovaných služeb se týká všech zaměstnanců, kteří se také na jejím zvyšování podílí.

V polovině roku 2013 došlo k reorganizaci úseku nelékařského zdravotnictví a úseku oddělení řízení kvality. Tyto dva úseky se spojily v jeden celek. Tím došlo k propojení systému kvality a odborné úrovně poskytované ošetrovatelské péče. Spolu s primáři zdravotnických oddělení jsou metodicky řízeny a kontrolovány staniční sestry a ostatní zdravotničtí pracovníci nelékařských povolání. Dále bylo zajišťováno optimální personální obsazení exponovaných nelékařských pracovišť.

Zdravotně sociální středisko (vedoucí sestra Bc. Alena Presová)

Zdravotně sociální středisko je určeno pro pacienty, u kterých již není zdravotní důvod k hospitalizaci, ale zvýšené požadavky na ošetrovatelskou péči jim dočasně znemožňují návrat do domácího léčení. Umístěno je v klidné části areálu v nově zrekonstruovaných a vybavených prostorách. Služeb střediska využívalo 25 klientů.



Výrobky klientů Zdravotně sociálního střediska

Lékárna (vedoucí lékárník Mgr. Marcel Pandadis)

Stěžejní náplní činnosti nemocniční lékárny je zásobování nemocnice léčivy. Lékárna dále zabezpečuje zásobování obyvatel, zdravotnických zařízení a dalších organizací léčivy, léčivými přípravky, zdravotnickými prostředky a doplňkovým sortimentem. Vydává léky na lékařský předpis nebo v rámci volného prodeje. Vedle výdeje léků a léčivých přípravků zajišťuje odborný personál také informační a konzultační servis pro jednotlivá oddělení (poskytuje informace o indikacích, lékových interakcích, nežádoucích účincích, kontraindikacích, dostupnosti a v neposlední řadě o inkompatibilitách v přípravě LP). K tomuto účelu využívá nejnovější elektronickou databázi lékových (potravinových) interakcí.

Pracoviště ředění cytostatik zajišťuje zvlášť složitou úpravu léků určených k léčbě nádorových onemocnění. Provoz oddělení splňuje kritéria Státního ústavu pro kontrolu léčiv (SÚKL). Přípravu cytostatik zajišťují pracovníci s farmaceutickým vzděláním, lékárníci a farmaceutičtí asistenti.

Úroveň poskytovaných služeb zvýšilo zavedení elektronického receptu. Nadstandardní službu v podobě komplexního lékárenského servisu zabezpečovali farmaceuti pro Domov pro osoby se zdravotním postižením „BĚLINKA“.



Interiér nemocniční lékárny

Lékařská služba první pomoci

V hodnoceném období zajišťovala společnost na interní příjmové ambulanci lékařskou službu první pomoci pro dospělé s ordinačními hodinami v pracovní dny 17:00 – 20:00 hodin a ve dnech pracovního klidu 8:00 – 20:00 hodin. V prostorách dětského pavilonu, byla se stejnou ordinační dobou provozována dětská LSPP.

Současně byla na odborných pracovištích zajišťována tzv. Ústavní pohotovostní služba, která garantovala poskytování zdravotní péče po dobu 24 hodin.

Dopravní zdravotní služba (vedoucí Karel Viceník)

Oddělení zajišťuje dopravu raněných, nemocných, rodiček, převozy na vyšetření, ošetření, ke kontrole k obvodnímu nebo odbornému lékaři, místní i dálkové převozy k hospitalizaci nebo zpět po jejím ukončení a propuštění pacienta do domácího ošetřování.



Obnova vozového parku probíhá dvakrát ročně

Výroční zpráva Uherskohradištské nemocnice 2013

Dále zabezpečuje přepravu mobilních i imobilních pacientů včetně pacientů ve zvláštním hygienickém režimu, dopravu lékaře k pacientovi v rámci lékařské služby první pomoci. V odlišném režimu byla v působnosti DZS provozována nákladní a osobní doprava. Na sklonku roku 2013 byl pořízen nový sanitní vůz Peugeot, který poskytuje větší pohodlí po stránce užitého prostoru pro pacienty.

VI. ZÁKLADNÍ EKONOMICKÉ, PERSONÁLNÍ, KAPACITNÍ A VÝKONNOSTNÍ ÚDAJE

Ukazatel	2011	2012	2013
Ekonomické ukazatele (v tis. Kč)			
Nehmotný majetek (netto)	144	171	262
Hmotný majetek (netto)	439 503	450 971	632 424
Náklady celkem	1 030 872	1 019 329	996 757
Výsledek hospodaření za úč. období	- 14 837	614	6 315
Výsledek hospodaření před zdaněním	- 26 959	12 165	2 184
Personální údaje			
Průměrný přepočtený počet zaměstnanců	1 249,61	1 205,77	1 224,02
Průměrný přepočtený počet lékařů	150,71	148,59	146,60
Kapacitní údaje			
Počet lůžek celkem	739	677	625
Počet akutních lůžek	596	529	512
z toho: lůžka standard	552	485	466
z toho: lůžka JIP	44	44	46
Počet následných lůžek	123	123	113
Počet sociálních lůžek	20	25	25
Výkonnostní ukazatele			
Počet ambulantně ošetřených pacientů	335 897	362 512	391 602
Počet hospitalizovaných pacientů	26 325	29 580	23 972
Počet porodů	1 178	1 108	1 087
Počet narozených dětí	1 195	1 118	1 091
Prům. doba hospitalizace - akutní lůžka (dny)	6,1	4,95	4,5
Prům. doba hospitalizace - následná lůžka (dny)	37,6	36,1	30,4
Prům. obloženost - akutní lůžka	68,50%	70,50%	76,80%
Prům. obloženost - následná lůžka	95,40%	95,30%	97,70%
Počet operací celkem	6 488	7 197	7 709
z toho: plánované operace	4 939	5 663	6 241
z toho: akutní operace	1 549	1 534	1 467
Podíl reoperací	1,00 %	0,81 %	0,54 %



Předporodní kurzy mají v nemocnici dlouhou tradici



Nová elektronická polohovací lůžka

VII. VÝZNAMNÉ UDÁLOSTI ROKU 2013

Uherskohradištská nemocnice se stala 57. místem v České republice, kde mohou matky v nouzi využít babyboxu. Ředitel nemocnice MUDr. Petr Sládek a zakladatel babyboxů u nás Ludvík Hess podepsali koncem května smlouvu poté, co se na myšlence umístění schránky shodli všichni členové představenstva nemocnice. Babybox byl uveden do provozu koncem letních prázdnin. Babyboxy v České republice zachránily za téměř osm let již 84 dětí.

Nemocnice pro babybox poskytla prostory, které prošly drobnými stavebními úpravami a zajistila jeho provoz. Financování samotného babyboxu ve výši zhruba 250 tisíc korun zajistilo občanské sdružení Babybox pro odložené děti – Statim. Občanské sdružení získalo pro tento projekt největší podporu ze strany nadace SYNOT, s níž již v minulosti na obdobném projektu spolupracovalo.



Ludvík Hess s MUDr. Petrem Sládkem



CM Harafica

Již 60 let uplynulo od založení samostatného hematologicko transfuzního oddělení v Uherskohradištské nemocnici. Tuto významnou událost si připomněli současní i bývalí zaměstnanci tohoto oddělení 19. září nejprve přímo v prostorách HTO a poté také v rámci společenského večera, kterým celou akci zakončili.

27. července se v areálu Uherskohradištské nemocnice v rámci doprovodného programu Letní filmové školy uskutečnil benefiční koncert cimbálové muziky Harafica s herci Slováckého divadla. V rámci dobrovolného vstupného se na místě vybralo 9 500 korun na dětské oddělení nemocnice. Součástí programu byla také soutěž o tričko s logem nemocničního časopisu Špitálská drbna, které vyhrála herečka Slováckého divadla Jitka Josková. Ta ho okamžitě vydražila rovněž ve prospěch dětského oddělení za 2 500 korun. Celkový výtěžek benefičního koncertu tedy byl celých 12 tisíc korun.



Setkání na hematologicko-transfuzním oddělení

25. září se v Kongresovém centru REC Group ve Starém Městě uskutečnila první oficiální Odborná konference Uherskohradištské nemocnice zaměřená tentokrát na plicní a ORL tematiku. Konference se zúčastnilo přes 150 lékařů a zdravotních sester z celého Zlínského kraje.



Hojná účast na 1. Tematické odborné konferenci UHN



Vendula Svobodová a zdravotnický personál HTO

Zpěvačka Bára Basiková spolu s Adrianou Sobotovou, Josefem Náhlovským a ředitelkou občanského sdružení Korunka Luhačovice Veronikou Záhorskou pokřtila na dětském oddělení špitální panenky Korunky. Panenka zdravotníka nebo panenka lékaře se poté prodávala na několika místech Uherskohradištské nemocnice. Za výtěžek z prodeje panenek byla zakoupena velkoplošná televize s DVD přehrávačem, která byla umístěna na dětskou jednotku intenzivní péče.

Na hematologicko transfuzním oddělení se 10. října uskutečnila akce rádia Kiss Publikum Půl litru naděje, která přilákala k darování krve přes padesát dárců. Posledním dárcem byla prezidentka nadačního fondu Kapka naděje Vendula Svobodová, která se poté s ředitelkou Kapky naděje Elen Švarcovou přesunula na novorozenecké oddělení. Tam oficiálně předala přístroj na vyšetření sluchu novorozenců v hodnotě necelých 100 tisíc korun.



Bára Basiková s dětskými pacienty

Bezpríspevkoví dárci krve z Uherskohradištska se začátkem listopadu sešli v Redutě v Uherském Hradišti, aby převzali ocenění a dárky z rukou zástupců Českého červeného kříže a nemocnice. Janského plakety a Zlaté kříže jsou nejvyššími oceněními u nás. Letos dostalo 212 dárců krve bronzové Janského medaile, 168 stříbrné a 113 zlaté. Zlaté kříže potom 84 dárců. Celkem bylo lidí s mnohačetnými odběry krve tolik, že je musel Český červený kříž pozvat v několika termínech.



Ocenění dárci krve z Uherskohradištska



Nová sanitka značky Peugeot

Uherskohradištská nemocnice převzala v prvním prosincovém týdnu novou sanitku. Jedná se o značku Peugeot, oproti stávajícím vozům je prostornější, rozměrově vyšší, takže pacienti mají větší pohodlí i prostor pro nohy. Samozřejmostí je klimatizace v ambulantním prostoru. Nemocnice pravidelně pořizuje dvě nové sanitky ročně. Letos se jejich nákup posunul, takže druhý nový sanitní vůz, který je ve výrobě, do nemocnice dorazí až v průběhu ledna 2014. V příštím roce je však v plánu nákup dalších dvou vozů, obnova vozového parku probíhá pravidelně již několik let.

V kině Hvězda v Uherském Hradišti se ve středu 11. prosince uskutečnil benefiční koncert kapely F Dur Jazz Band, který byl první vlaštovkou z řady plánovaných akcí v rámci projektu „Rok seniora“, který nemocnice vyhlásila na rok 2014. Akce se vydařila a organizátorům se podařilo získat částku 28 tisíc korun na podporu oddělení následné péče Uherskohradištské nemocnice.



Benefiční koncert pořádaný UHN

VIII. KVALITA, OCHRANA ŽIVOTNÍHO PROSTŘEDÍ, MAJETKOVÉ VZTAHY A OSTATNÍ POVINNĚ ZVEŘEJŇOVANÉ INFORMACE

Kvalita

V hodnoceném roce byl dále rozvíjen zavedený systém kvality zdravotní péče. K tomu účelu byly vydávány vnitřní dokumenty v návaznosti na legislativu a národní akreditační standardy SAK ČR. Systém kvality byl pravidelně prověřován interními audity. Podle potřeb pracoviště a rovněž podle potřeb jednotlivých zaměstnanců probíhalo jejich vzdělávání a profesní a osobní rozvoj. Implementovány byly nové procesy zvyšování kvality a bezpečí poskytované léčebné a ošetrovatelské péče a vyhodnocována spokojenost pacientů i zaměstnanců.

Hematologicko transfúzní oddělení a laboratoř alergologická a imunologická získala osvědčení Národního autorizačního střediska pro klinické laboratoře při ČLS JEP o registraci NASKL a o splnění podmínek Auditů II.

Samostatnou kapitolu tvoří nozokomiální nákazy, onemocnění exogenního nebo endogenního původu, která vznikají v příčinné souvislosti s hospitalizací pacientů. Problematice nozokomiálních nákaz je věnována zvýšená pozornost. Kontrolu, srovnávání a vyhodnocování výsledků šetření provádí oddělení kvality za účasti hygienicko epidemilogického střediska. Incidence nozokomiálních nákaz je díky trvalé pozornosti věnované tomuto jevu pod celostátním průměrem.

Řešena byla rovněž celá řada činností souvisejících s poskytováním ošetrovatelské péče, zejména pak její zásady, strategie, koncepce, kvalita a účelnost. Prosazováno bylo dodržování odborných a etických pravidel a bezchybný přístup při poskytování ošetrovatelské péče a zdravotních služeb. V rámci úseku a v přímě řídicí působnosti manažerky nelékařského zdravotnictví a kvality byly zajišťovány mimo nutriční terapii také zdravotně sociální a úklidové služby.

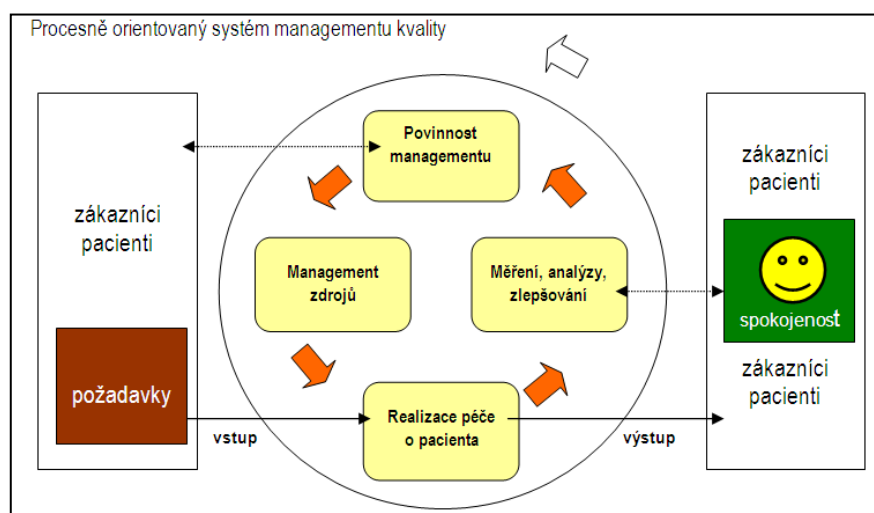

Ochrana životního prostředí

Velký důraz byl kladen na ochranu životního prostředí a zvýšená pozornost byla věnována jednotlivým ekologickým aspektům péče o zdraví pacientů.

Uherskohradištská nemocnice provozuje spalovnu nebezpečného odpadu Hoval Schiestl GmbH, typ GG 7. Spalovna slouží k energetickému využití a odstraňování vlastních odpadů a pro využití volné kapacity provádí rovněž výkup od cizích subjektů za účelem jejich likvidace. V roce 2013 bylo provozní využití spalovny 97,5%. Provoz spalovny vyhovuje požadavkům platných předpisů v oblasti ochrany ovzduší. Spalovna vyrobí cca. 8,5 % GJ z celkové potřeby GJ potřebných pro vytápění a ohřev TUV pro areál nemocnice.

V roce 2013 vzniklo celkem 20 druhů odpadů. Všechny odpady jsou tříděny a shromažďovány podle jejich vlastností a dalšího možného využití. Celková produkce odpadů činila 521 tun. Z uvedeného počtu bylo 341 tun energeticky využito ve vlastní spalovně, 52 tun využito materiálově, 81 tun uloženo na skládce a zbylou část převzaly k likvidaci oprávněné odběratelské firmy. Odpady jsou využity případně odstraněny způsobem, který neohrožuje lidské zdraví a životní prostředí.

Majetkové vztahy

Společnost měla k 31. 12. 2013 majetek, který není vykázán v rozvaze, ale je veden na podrozvahových účtech. Jedná se o nemovitý majetek a pozemky, které má společnost v nájmu od Zlínského kraje ve výši 698.977 tis. Kč. Dále má společnost na podrozvahovém účtu veden majetek zapůjčený od různých subjektů ve výši 64.173 tis. Kč, a to včetně majetku pořízeného formou leasingu. V podrozvahové evidenci je též podchycený drobný dlouhodobý majetek ve výši 26.887 tis. Kč. Mezi největší pronajímatele patří Zlínský kraj pronájmem nemovitostí a pozemků, roční nájem je ve výši 10.117 tis. Kč. Dále je to firma EDOMED s pronájmem přístroje za rok 2013 ve výši 4.992 tis. Kč.

Ostatní povinně zveřejňované informace

Skutečnosti, které nastaly až po rozvahovém dni

Po rozvahovém dni nedošlo k žádným skutečnostem, které by společnost byla povinna uvést ve výroční zprávě nebo které by významně ovlivnily stav jejího majetku.

Aktivity v oblasti výzkumu a vývoje

Vzhledem k tomu, že výzkum a vývoj není uveden v předmětu podnikání společnosti a výzkumné ani vývojové práce nebyly v hodnoceném období vykonávány, neměla společnost v oblasti výzkumu a vývoje žádné výdaje.

Organizační složky společnosti v zahraničí

Společnost nemá v zahraničí žádnou organizační složku.



Zaměstnancům je k dispozici firemní MŠ



Zdravotní klauni navštěvují pravidelně dětské oddělení

IX. PŘEDPOKLÁDANÝ VÝVOJ SPOLEČNOSTI

Společnost se bude i nadále rozvíjet v duchu svého poslání, stanovené vize a hlavního strategického cíle. Management přístrojů bude orientován na využívání nejmodernějších technologií, preferován bude komfort pro pacienta jako zákazníka a kvalitní služby.

Z pohledu investičních záměrů bude pozornost věnována zprovoznění centrálního objektu chirurgických oborů a následné přístavbě interního bloku, dále koncepčnímu řešení „živé části“ areálu nemocnice a dopravní dispozici včetně napojení na Uherskohradištský obchvat pozemní komunikace E50. V důsledku již vyjmenovaných významných investic budou další stavební investice ve střednědobém horizontu účelově utlumeny.

Zvýšená pozornost bude rovněž věnována prostorovému uspořádání budov a nevyužívaných pozemků s cílem vymístit a sanovat zbytné nemovitosti, řešit majetkoprávní vztahy se Zlínským krajem, jako jediným akcionářem, a tím dosáhnout prostorovou minimalizaci areálu nemocnice a nákladovou optimalizaci jeho udržování.

Z pohledu řízení a správy společnosti bude pozornost věnována dopadům zákona o obchodních korporacích na systém organizace a organizačního uspořádání a na zabezpečování obchodního vedení statutárním orgánem ve smyslu aktuální právní úpravy.

Řešením zejména vedlejších a podpůrných procesů, zabezpečovaných v působnosti ředitelského a ekonomicko-provozního úseku, bude pokračovat rozvoj procesního řízení a nezbytná optimalizace a stabilizace pracovního kolektivu zaměstnanců.



Poslání

Léčit, uzdravovat a pomáhat lidem řešit jejich zdravotní problémy.

Vize

Spokojený klient → spokojený zaměstnanec → ekonomická rovnováha umožňující hospodářský růst.

Rozvoj stanovené vize v jednotlivých segmentech:

spokojený klient

kvalitní služby

erudovaný personál, sofistikovaná technika, doplňkové služby

přístup personálu

postoje, ochota, etika, morálka

spokojený zaměstnanec

ohodnocení

mzda, benefity, pochvala

sounáležitost

oboustranný zájem, pocit potřebnosti

vnitřní kultura

komunikace, slušnost, pořádek

ekonomická rovnováha

poptávka spokojeného klienta

kvalitní služby

systém řízení

kvalitní management

výnosy) náklady

dobrý ekonomický management

Hlavní cíl

Poskytovat kvalitní preventivní, léčebnou, ošetrovatelskou a rehabilitační péči podle reálných potřeb obyvatelstva a být vyhledávaným zdravotnickým zařízením se sladěnými medicínskými a ekonomickými procesy.

Strategické cíle

- akreditované léčebné a ošetrovatelské procesy
- kvalita doprovodných služeb
- vysoká medicínská účinnost
- ziskový závěrečný účet umožňující hospodářský růst
- kontinuita medicínské péče a ekonomické rovnováhy
- ekonomické myšlení jako obecně platný fenomén
- sofistikované přístrojové vybavení
- efektivní správa a zhodnocování majetku
- centrální prostorové uspořádání
- adekvátní vnitřní kultura, etika a morálka
- erudovaný zdravotnický personál
- optimální organizační struktura a vnitřní prostředí

Z pohledu řízení a správy bude vývoj společnosti orientován na:

- stabilizaci centralizovaných chirurgických oborů včetně jednotného lůžkového fondu,
- zdokonalování procesního a projektového řízení v nezdravotnických oborech,
- úpravu areálu nemocnice včetně sanace zbytných budov,
- pravidelné roční investice do zdravotnických přístrojů ve výši zhruba 10 mil. Kč (zdroje pro tyto investice představují zvýšené odpisy, dotace a kladný výsledek hospodaření),

X. EKONOMIKA V DATECH

Celkové náklady a výnosy (tis. Kč)	2011	2012	2013
Výnosy	1003913	1031494	998941
Náklady	1030872	1019329	996757
Hospodářský výsledek	-26959	12165	2184
Náklady dle druhu (tis. Kč)	2011	2012	2013
Spotřeba materiálu	208894	208587	202 969
Energie	31509	33647	35 589
Spotřeba zboží	75330	77469	76 284
Osobní náklady	554870	533102	529 454
Odpisy	44921	45811	46 161
Ostatní náklady	115348	120713	106300

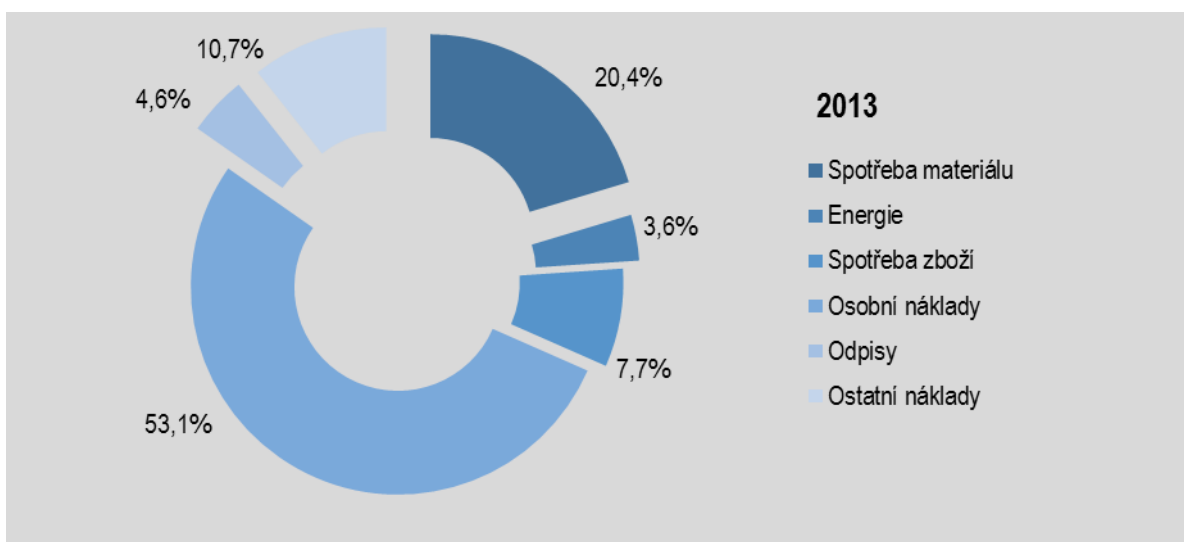

Náklady spojené přímo s pacientem (tis. Kč)	2011	2012	2013
Léky	67732	70058	62783
Krev a krevní deriváty	9743	10012	9166
Spotřební zdravotnický materiál	110968	105896	104154
Potraviny	10933	12001	9927
Celkem	199376	197967	186030
Provozní náklady (tis. Kč)	2011	2012	2013
Voda	6884	7500	7403
Plyn (teplo)	12110	13545	14865
Elektrická energie	10878	11082	11913
Materiál na údržbu	2554	1067	1152
Opravy a udržování	20254	23798	22562
Služby	68211	65793	52520
Celkem	120891	122785	110415

Výroční zpráva Uherskohradištské nemocnice 2013

Tržby od zdravotních pojišťoven (tis. Kč)	2011	2012	2013
Všeobecná zdravotní pojišťovna	545438	550532	508 939
Česká průmyslová zdravotní pojišťovna	66775	68726	75 688
Zdravotní pojišťovna Ministerstva vnitra ČR	122138	135058	143 649
Revírní bratrská pokladna	2345	3001	3 927
Oborová zdravotní pojišťovna	14364	14191	16 147
Vojenská zdravotní pojišťovna	13565	18057	17 221
Zaměstnanecká pojišťovna Škoda	0	0	1
Zdravotní pojišťovna METAL-ALIANCE	1375	2341	0
Celkem			765 572
z toho vyúčtování za minulá období			-7 597



XI. LIDSKÉ ZDROJE

Průměrný přepočtený počet zaměstnanců	2011	2012	2013
Lékaři a zubní lékaři	150,71	148,59	146,60
Farmaceuti	7,20	7,47	7,70
Všeobecné sestry, porodní asistentky	512,61	492,82	490,78
Ostatní ZP nelékaři s odb. způsobilostí	87,81	85,83	82,84
ZP nelékaři s odb. a spec. způsobilostí	32,14	32,61	33,80
ZP nelékaři s pod odb. dohledem	213,11	206,82	209,04
Jiní odb. prac. nelékaři s odb. zpūs., dentisté	7,86	8,67	7,62
Pedagogičtí pracovníci	1,28	1,22	1,05
THP	69,15	70,08	69,48
Dělníci a provozní pracovníci	167,74	151,66	175,11
Celkem	1 249,61	1 205,77	1 224,02

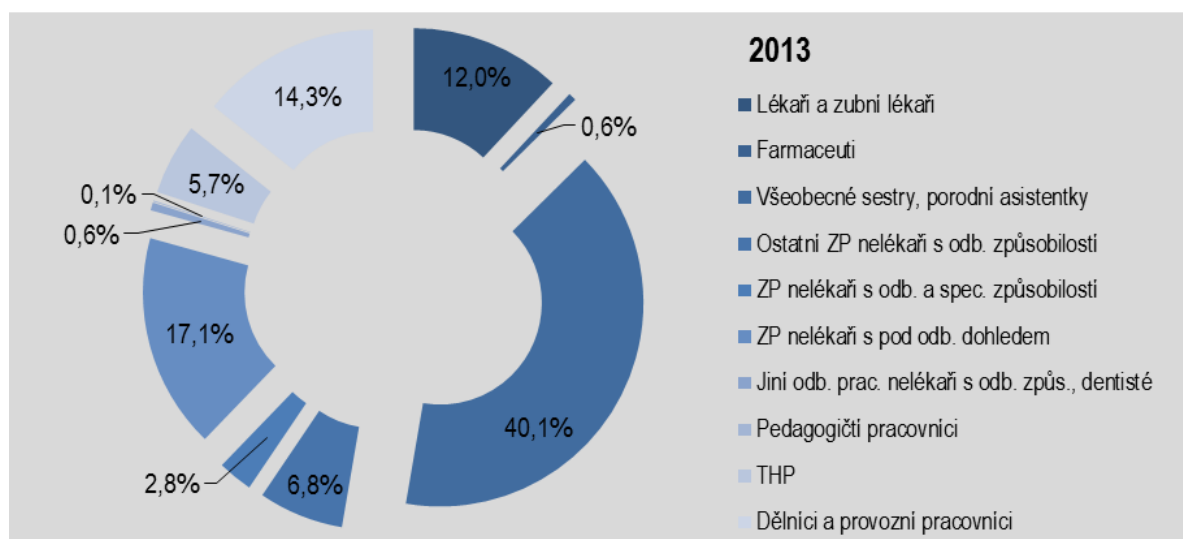

Struktura zaměstnanců dle věku (stav k 31.12.2013)	Muži	Ženy	Celkem	Podíl v %
do 20 let	0	2	2	0%
21 - 30 let	36	166	202	15%
31 - 40 let	38	244	282	22%
41 - 50 let	41	356	397	30%
51 - 60 let	72	312	384	29%
61 let a více	18	23	41	3%
Celkem	205	1103	1 308	100%
Podíl v %	16%	84%	100%	

Výroční zpráva Uherskohradištské nemocnice 2013

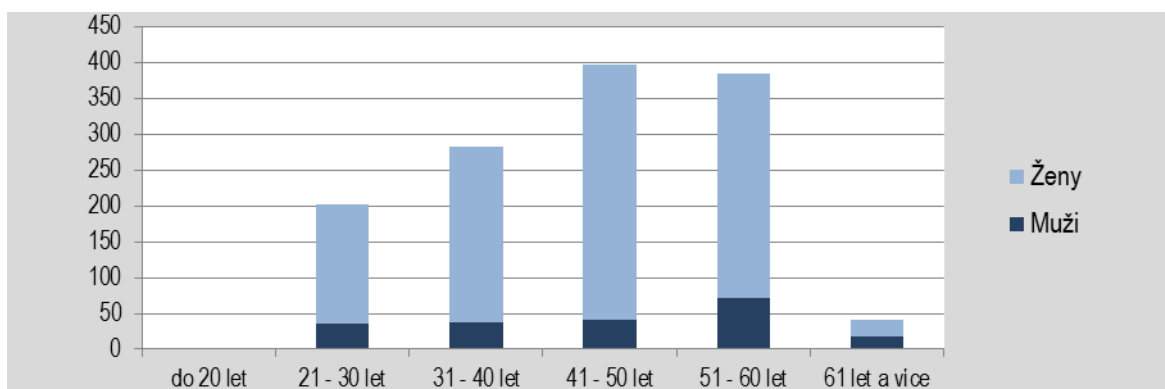

Nástupy a výstupy zaměstnanců	Nástupy		Výstupy	
	2012	2013	2012	2013
Lékaři a zubní lékaři	24	27	20	22
Farmaceuti	0	1	0	0
Všeobecné sestry, porodní asistentky	20	26	36	28
Ostatní ZP nelékaři s odb. způsobilostí	10	7	10	9
ZP nelékaři s odb. a spec. způsobilostí	4	5	1	3
ZP nelékaři s pod odb. dohledem	10	18	17	16
Jiní odb. prac. nelékaři s odb. zpūs., dentisté	1	3	1	1
Pedagogičtí pracovníci	2	1	2	1
THP	9	8	7	7
Dělníci a provozní pracovníci	51	29	26	25
Celkem	131	125	120	112

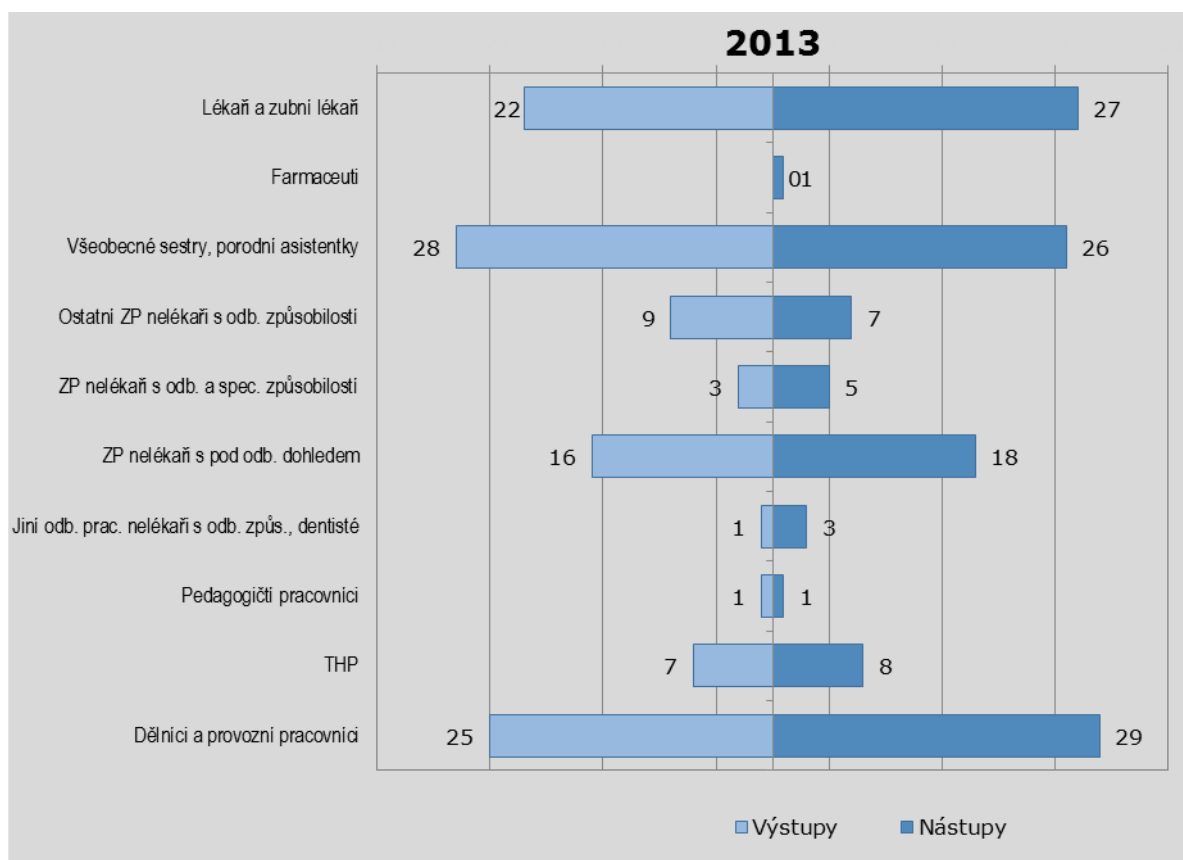

XII. INVESTICE

Investice (tis. Kč)	Celkové výdaje	Financování		
		Vlastní zdroje	Dary věcné a finanční	Dotace
Nehmotný majetek	358	358		
Stavební investice	199757	199757		
Stroje, dopravní prostředky	1394	1394		
Výpočetní technika	1203	1203		
Zdravotnické přístroje	9452	9318	134	
Anesteziologicko resuscitační oddělení	23	23		
Dětské oddělení	361	361		
Doprava	155	155		
Hematologicko transfuzní oddělení	297	260	37	
Chirurgické oddělení	881	881		
Interní oddělení	1437	1437		
Neurologické oddělení	70	70		
Novorozenecké oddělení	97	0	97	
Oční oddělení	2435	2435		
Oddělení následné péče	355	355		
Ušní nosní krční oddělení	219	219		
Ortopedické oddělení	273	273		
Patologické oddělení	731	731		
Plicní oddělení	723	723		
Traumatologické oddělení	53	53		
Urologické oddělení	1342	1342		
Investice celkem	212164	212030	134	

XIII. PUBLIKAČNÍ A PŘEDNÁŠKOVÁ ČINNOST

Břečková, K.: Gilbertův syndrom. Předneseno na 798. pediatrickém semináři Uherskohradištská nemocnice 23. 1. 2013.

Frühauf a další, Šipková: Screening pacientů zaměřený na vyhledávání hospitalizovaných dětí v riziku malnutrice. Česko-slovenská pediatrie, 3/68, s. 157-160.

Galvánek, P.: 7 let Centra pro řešení kýly. Co je nového? Proč pokračovat? Uherskohradištské zdravotnické dny 5/2013.

Heča, M.: Vybrané kapitoly z nefrologie. Přednáška na semináři v Uherském Brodě 7. 11. 2013.

Horáková, L.: Zkouška trpělivosti – Münchhausenův syndrom. První linie, roč. 3, číslo 3, s. 26-27.

Kavalec, P.: Chirurgie – současnost a budoucnost. Uherskohradištské zdravotnické dny 6/2013.

Ondra, D.: Problematika diagnostiky renálního ložiska, Moravské urol. symp. DS 21. 3. 2013. Přednáška + abstrakt ISBN 978-08-7471-OZO9.

Ondra, D.: Nové operační postupy v Urologii. Uherskohradištské zdravotnické dny 6/2013.

Petrželka, Šipková: Bartterův syndrom z pohledu neurologa a gastroenterologa. První linie, roč. 3, číslo 2, s. 9-10.

Straka, L.: Metastáza maligního melanomu v bulbu duedena jako vzácná příčina obstrukce výtokového traktu žaludku. Publikováno v časopise Gastroenterologie a hepatologie č. 1/2013, s. 51-54.

Šipková, E.: Erik. 9. festival kazuistik v Luhačovicích.

Šipková, E.: Erik – pokračování. Kristýna. II. sympozium dětských IBD kazuistik v Olomouci.

Štefánková, J.: Kazuistika pacientky s centrálním neurocytomem. Publikováno v časopise Sestra 2013, č. 1., s. 40.

Štefánková, J.: Dokumentování procesu péče o nemocné s nehojící se ránou. Diagnóza v ošetřovatelství, 1/2013, s. 8-11.

Trávníčková, R.: 3x tumor mozku. Předneseno na 799. pediatrickém semináři Uherskohradištská nemocnice a. s. 27. 2. 2013.

Trávníčková, Ptošzková: Neonatální hypertyreóza. Pediatrie pro praxi, 3/2013, s. 187-188

Vaňková, M.: Odhalování domácího násilí. Publikováno v časopise Sestra č. 3/2013, s. 20-22.

Zimolová, R.: Péče o pacienta s chronickou ránou. Předneseno v Mariánských Lázních 4/2013.

XIV. DOTACE, DARY, VÝZNAMNÍ DÁRCI

Přijaté dotace a příspěvky v roce 2013 (Kč)		
Účel dotace	Poskytovatel	Výše poskytnuté dotace
Dotace na poskytnutí sociálních služeb	MPSV	940 000
Neinvestiční dotace, D/2516/2012/ZD, úhrada nákladů spojených s předáváním údajů do NOR	Zlínský kraj	30 000
Dotace na podporu zaměstnanosti ve ZK	Úřad práce	1 056 600
Dotace na podporu zaměstnanosti ve ZK	Marlin, s.r.o.	100 000
Dotace na podporu zaměstnanosti ve ZK	Akropolis, o.s.	64 320
Dotace celkem		2 190 920

Významní dárci finančních a věcných darů (Kč)		
Dárce	Forma daru	Hodnota daru
Nadace Křižovatka, Nové Sady 41, 602 00 Brno	16 monitorů BABYSENSE II model CU 4929-100/2, věcný dar	46 000
HARTMANN-RICO a.s., masarykovo nám. 77, Veverská Bítýška	finanční dar	20 000
Asociace mamodiagnostiků ČR, Konstantinova 1479/1, 149 00 Praha	bioptické dělo EvoCore, věcný dar	37 200
Nadační fond Kapka naděje, Revoluční 1200/16, Praha	věcný dar Interacoustics Oreoread	96 800
Adell Trading, Strašnická 3165/1b, Praha	finanční dar	250 000
Kasko s.r.o. Slavkov 82, Horní Němčí	finanční dar	100 000
Fresenius Medical Care - ČR s.r.o. Evropská 423/178, Praha 6	věcný dar 2ks kit CorDiax a kit 5008 MIXRD HDF	246 840
Významné dary celkem		796 840