



Uherskohradištská nemocnice a. s.
VÝROČNÍ ZPRÁVA 2008

Fotografie na titulní straně

| Pohled z nového porodnicko-gynekologického pavilonu
na nový porodnicko-gynekologický pavilon



| Antonín Karásek

Úvodní slovo předsedy představenstva

Dámy a pánové,

jsem rád, že mohu psát první řádky výroční zprávy naší společnosti za rok 2008. Mít to potěšení naladit vás na příjemné čtení v řeči čísel. Těch, která v našem případě neblíkají červeně, ale jsou fádně černá. A rok od roku černější. To jsou němi svědci nejen našeho dobrého hospodaření, ale v konečném důsledku také kvality poskytované zdravotní péče a správných trendů rozvoje naší nemocnice. To nám umožňuje střízlivé poohlávání po nejmodernějších technologiích a klidný spánek, ze kterého nás nevytrhává ani personální nouze a ani obavy o plánovanou radikální stavební modernizaci naší nemocnice.

Uherské Hradiště 29. dubna 2009

A handwritten signature in blue ink, appearing to read 'Antonín Karásek'. The signature is fluid and cursive, with a long horizontal stroke at the end.

MUDr. Antonín Karásek, předseda představenstva

Obsah

Základní údaje o společnosti	5
Uherskohradištská nemocnice a. s. se představuje	6
Předmět podnikání společnosti.....	7
Struktura akcionářů.....	7
Základní kapitál.....	7
Představenstvo a management společnosti	7
Dozorčí rada	8
Organizační struktura	10
Historie společnosti	11
Zpráva představenstva o podnikatelské činnosti společnosti a o stavu jejího majetku	12
Činnost v odděleních a odborných ambulancích	12
Operační obory	12
Interní obory.....	14
Péče o kvalitu	18
Osobnostní rozvoj a vzdělávání zaměstnanců	18
Publikační a přednášková činnost	18
Ochrana životního prostředí	20
Základní statistické údaje o chodu nemocnice za rok 2008.....	20
Majetkové vztahy	21
Ostatní informace dle §21 zákona o účetnictví	21
Poskytnuté a přijaté dary	21
Poskytnuté dary	21
Přijaté dary.....	22
Strategie společnosti do budoucnosti	23
Oblast zdravotnictví	23
Oblast ekonomického řízení a řízení lidských zdrojů	23
Oblast hospodářsko technické správy a investic	24
Ekonomika společnosti.....	25
Personální práce	31
Přílohy	34

Základní údaje o společnosti

Uherskohradištská nemocnice a. s. je akciová společnost, která vznikla 22. 9. 2005 a sídlí v Uherském Hradišti, J. E. Purkyně 365, Česká republika, IČ 27660915, DIČ CZ27660915. Společnost je zapsána v obchodním rejstříku, vedeném Krajským soudem v Brně oddíl B, vložka 4420. Hlavním předmětem činnosti společnosti je poskytování zdravotnických služeb, které společnost začala poskytovat až od okamžiku vkladu podniku (dřívější příspěvkové organizace Nemocnice s poliklinikou Uherské Hradiště, p. o.), tj. k datu 1. 1. 2006.

Základní ekonomické a statistické informace o společnosti

Nehmotný majetek (netto)	891 tis. Kč
Hmotný majetek (netto)	195 237 tis. Kč
Náklady celkem	851 200 tis. Kč
Výnosy celkem	864 400 tis. Kč
Výsledek hospodaření	13 199 tis. Kč

	rok 2006	rok 2007	rok 2008
Přepočtený počet zaměstnanců	1001,85 zam.	1 091,05 zam.	1 163,87 zam.
Počet lůžek celkem	739	739	737
Počet ošetřených pacientů	357 788 osob	408 044 osob	371 780 osob
Přijaté dary	2 565 tis. Kč	2 632 tis. Kč	3 290 tis. Kč
Dotace Zlínského kraje	8 427 tis. Kč	žádné	žádné
Dotace ostatní	110 tis. Kč	2 404 tis. Kč	13 582 tis. Kč

Kontakt na společnost

Uherskohradištská nemocnice a. s.

J. E. Purkyně 365

686 08 Uherské Hradiště

IČ 276 60 915

Telefon: 572 529 111, fax: 572 553 480

E-mail: nemuh@nemuh.cz

Internet: www.nemuh.cz



Kontakt na zakladatele

Zlínský kraj

třída Tomáš Bati 21

761 90 Zlín

IČ 708 91 320

Telefon: 577 043 111, fax: 577 043 202

E-mail: podatelna@kr-zlinsky.cz

Internet: www.kr-zlinsky.cz



Uherskohradištská nemocnice a. s. se představuje

Zdravotní politika společnosti vychází z orientace na spokojeného pacienta, z nabídky dobře vykonávané práce, spolehlivosti personálu, solidnosti osobního přístupu k pacientovi a záruky za provedené zdravotnické výkony. Kvalita léčebné péče a spokojenost pacientů je hlavním posláním práce lékařů, zdravotníků a dalších zaměstnanců.

Společnost zajišťuje ambulantní a lůžkovou péči v základních a specializovaných oborech. V současné době má k dispozici 737 lůžek, léčí na 24 odděleních a v 55 ambulancích. Ročně ošetří téměř 400 tisíc pacientů a 27 tisíc z nich hospitalizuje na lůžkových odděleních. O zdraví pacientů se stará přes 1200 zaměstnanců.

Více než 160 tisícům obyvatel z regionu a okrajových oblastí okresu Hodonín poskytuje společnost rovněž lékárenské a další služby související se zdravotní péčí.

Společnost ke spokojenosti svých klientů nabízí rovněž celou řadu nadstandardních služeb. Jmenujme jen namátkou preventivní mamografická a sonografická vyšetření, ortopedické, chirurgické a urologické zákroky, ošetření očí laserem, vyšetření a očkování v oblasti cestovní medicíny, ošetření kloubů rázovou vlnou, rehabilitační péči či celé spektrum laboratorních vyšetření.

V souvislosti s aktivitami společnosti, které překračují hranice regionu, lze poukázat na provoz Centra pro laparoskopické řešení kýly a očního školicího centra COMICS. Nemocnice je rovněž regionálním leaderem v moderní laparoskopické chirurgické, gynekologické a zejména urologické operativě.

Díky mimořádně vstřícnému přístupu při péči o nejmenší pacienty je od roku 2004 společnost certifikována jako Baby Friendly Hospital – nemocnice přátelská dětem.



Pohled do chirurgického operačního sálu při provádění moderní laparoskopické operace

Předmět podnikání společnosti

Předmětem podnikání společnosti je zejména **poskytování ambulantní a lůžkové, základní a specializované, diagnostické, léčebné, preventivní a lékárenské péče a dalších služeb souvisejících s poskytováním zdravotní péče v souladu s platnou právní úpravou**. K zajištění provozu má společnost i další předměty podnikání:

- truhlářství, podlahářství,
- podnikání v oblasti nakládání s nebezpečnými odpady,
- vodoinstalatérství, topenářství,
- silniční motorová doprava nákladní vnitrostátní do 3,5 t celkové hmotnosti,
- výroba, obchod a služby neuvedené v přílohách 1 – 3 živnostenského zákona.

Struktura akcionářů

Jediným akcionářem společnosti je Zlínský kraj, třída Tomáše Bati 21, 760 01 Zlín, identifikační číslo 708 91 320. Výkonem působnosti valné hromady byla jedním akcionářem pověřena Rada Zlínského kraje.

Základní kapitál

Společnost má základní kapitál ve výši 177 mil. Kč, tvořený 20 ks kmenových akcií na jméno v listinné podobě ve jmenovité hodnotě 100 tis. Kč a 175 ks kmenových akcií na jméno v listinné podobě ve jmenovité hodnotě 1 mil. Kč. Ze základního kapitálu je splaceno 100 %.

Představenstvo a management společnosti

Představenstvo společnosti je trojčlenné. Valnou hromadou byl zvolen jako předseda představenstva **MUDr. Antonín Karásek**, jako členové představenstva potom **Ing. Pavel Lečbych** a **Ing. Svatava Mazurková**. Funkce v představenstvu jsou kumulované s funkcemi vrcholového managementu organizace. MUDr. Antonín Karásek zastává funkci ředitele nemocnice, Ing. Pavel Lečbych funkci náměstka pro hospodářsko technickou správu, Ing. Svatava Mazurková funkci náměstkyně pro ekonomiku. Dalšími členy vrcholového managementu organizace jsou **MUDr. Ivo Zlínský**, náměstek pro léčebnou a preventivní péči a **Bc. Monika Brožová**, manažerka ošetrovatelské péče a kvality.



| Pavel Lečbych



| Svatava Mazurková



| Ivo Zlínský



| Monika Brožová

Dozorčí rada

Podle stanov společnosti je dozorčí rada devítičlenná, přičemž dvě třetiny členů dozorčí rady volí valná hromada a jednu třetinu zaměstnanci společnosti.

Složení dozorčí rady do 1. 12. 2008

Členové dozorčí rady volení valnou hromadou

Jitka Huzincová, ředitelka MSC Uherské Hradiště, p. o., předsedkyně DR,

František Slavík, technik na Povodí Moravy s. p. , závod Střední Morava,

Ing. Tomáš Šimčík, auditor a daňový poradce ve sdružení Svoboda – Šimčík,

Ing. Stanislav Blaha, místostarosta města Uherské Hradiště,

Ing. Hana Přileská, členka Rady Zlínského kraje,

Bc. Jarmila Tomancová, vedoucí Charitního domova Hluk OCH Uh. Hradiště.



Jitka Huzincová,



František Slavík



Tomáš Šimčík



Stanislav Blaha



Hana Přileská



Jarmila Tomancová

Členové volení zaměstnanci společnosti

MUDr. Jan Uhýrek, lékař anesteziologicko-resuscitačního oddělení,

Květoslava Elisová, vedoucí staniční sestra infekčního oddělení,

Alena Sabaková, zdravotní sestra anesteziologicko-resuscitačního oddělení.

Složení dozorčí rady po 1. 12. 2008

Členové dozorčí rady volení valnou hromadou

Ing. Ladislav Kryštof, starosta města Uherský Brod, předseda DR,

Ing. Jiří Bršlica, starosta obce Nivnice,

MUDr. Petr Bezruč, privátní oftalmolog,

Uherskohradišťská nemocnice a. s.

Ing. Pavel Botek, místostarosta obce Ostrožská Nová Ves,,

Ing. Miroslav Hladík, náměstek primátorky statutárního města Zlín,

Květoslav Tichavský, místostarosta města Uherské Hradiště.



| Ladislav Kryštof



| Jiří Bršlica



| Petr Bezruč



| Pavel Botek



| Miroslav Hladík



| Květoslav Tichavský

Členové volení zaměstnanci společnosti

MUDr. Jan Uhýrek, lékař anesteziologicko-resuscitačního oddělení,

Květoslava Elisová, vedoucí staniční sestra infekčního oddělení,

Alena Sabaková, zdravotní sestra anesteziologicko-resuscitačního oddělení.



| Jan Uhýrek,



| Květoslava Elisová

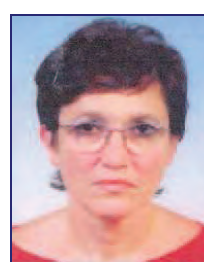

| Alena Sabatová

Organizační struktura

Během roku 2008 nedošlo v organizační struktuře společnosti k žádné změně.

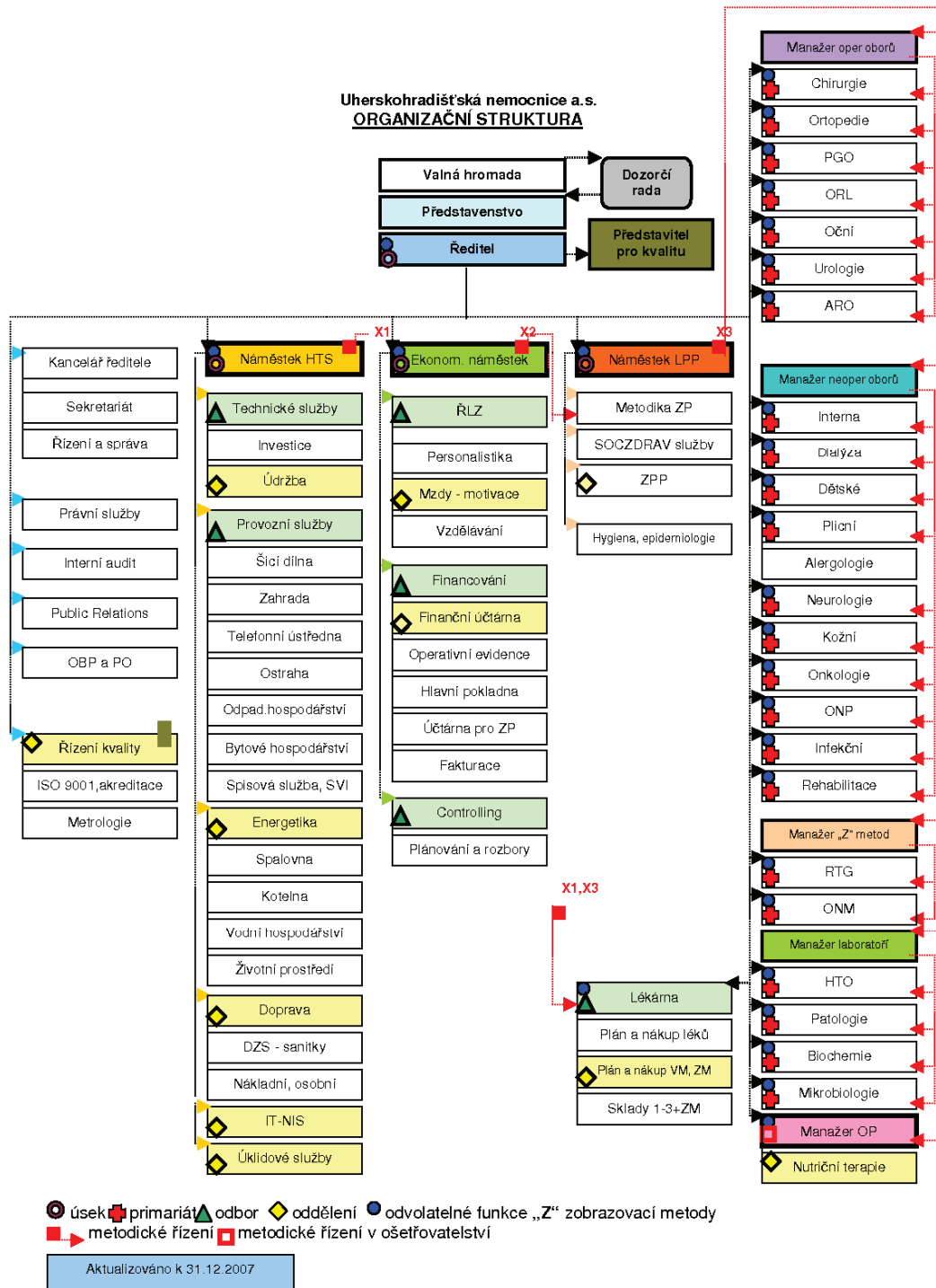

Historie společnosti

Nemocnice byla v Uherském Hradišti založena v roce 1834. V roce 1856 byla prohlášena za ústav veřejný a všeobecný. Postupem doby však svými rozměry a zařízením nestačil a proto již v roce 1876 zahájilo obecní zastupitelstvo jednání o novostavbě řádné nemocnice.

Za první světové války vznikla v Uherském Hradišti zdravotní stanice pro evakuované z východního bojiště. Kromě patnácti obytných budov pro běžence a příslušných administrativních a provozních objektů měla stanice vlastní nemocnici. Tvořily ji chirurgický pavilon, takzvaný kamenný pavilon pro vnitřní choroby, dva dřevěné pavilony pro tyfus a úplavici, dvě menší izolované budovy pro zvláště nakažlivé infekční případy a hospodářské budovy. Po skončení války se město ucházelo o budovy stanice pro plánovanou moderní okresní nemocnici.

V březnu 1923 postoupilo ministerstvo vnitra zemi Moravskoslezské na 10 let zdarma nemocniční budovy zdravotní stanice pro vybudování nové nemocnice. Po opravných pracích, instalaci sterilizačního zařízení, doplnění inventáře, ložního a osobního prádla, zahájila nemocnice 15. ledna 1924 provoz. Za půl roku přijala 3000 pacientů a bylo nutné uvažovat o jejím rozšíření a modernizaci. V roce 1925 byl otevřen primariát pro nemoci vnitřní a infekční, v roce 1928 pavilon pro interní oddělení. O prosekturu a oddělení sérologického a bakteriologického výzkumu se nemocnice rozrostla v roce 1930. Po pěti letech výstavby byl v roce 1937 otevřen nový infekční pavilón, další rozvoj nemocnice však citelně ovlivnila II. světová válka. Po jejím skončení nemocnice začala postupně zřizovat další oddělení.

K významným mezníkům poválečného období patřil vznik dermatologicko-venerologického oddělení v roce 1947. V tomtéž roce zahájilo provoz i ortopedické oddělení. Od roku 1953 začala pracovat onkologická poradna a nemocnice zahájila odběr krve od dárců uzavřeným systémem. Pro nemocnici byl důležitý rok 1954 tím, že vznikla nemocniční lékárna, byla dokončena přístavba ambulantního a operačního traktu k lůžkové části ortopedie, vzniklo samostatné infekční oddělení, oddělení tuberkulózy a respiračních onemocnění a také ústřední laboratoř, nynější oddělení klinické biochemie.

Koncem roku 1953 byl pověřen MUDr. Emanuel Tihon, internista Baťovy nemocnice ve Zlíně, založením lůžkového oddělení tuberkulózy a respiračních nemocí (TRN), které bylo otevřeno v únoru 1954. Postupem let došlo k rozvoji bronchologie, funkční diagnostiky a alergologie. V roce 1973 se primář MUDr. Tihon stal krajským odborníkem oboru TRN a v roce 1975 hlavním odborníkem České republiky.

Nový pavilon tuberkulózy a respiračních nemocí byl dostavěn v roce 1976. První ultrazvukový přístroj byl prořízen v roce 1982 pro III. internu k vyšetření vnitřních orgánů a o rok později zahájilo provoz v nových prostorách oddělení nukleární medicíny. V roce 1989 vzniklo samostatné urologické oddělení a od roku 1991 začalo pracovat dialyzační středisko.

Prvního května 1992 byl zahájen provoz počítačového tomografu na radiodiagnostickém oddělení. V roce 1993 začala nemocnice budovat nemocniční informační systém, první část byla zprovozněna v roce 1994 a od roku 1996 začal systém fungovat kompletně.

V roce 1998 bylo otevřeno rekonstruované hematologicko-transfuzní oddělení. Významnou událostí roku 2002 se stala modernizace operačních sálů chirurgického oddělení, k nimž přibyl trakt centrální sterilizace. Rozsáhlou rekonstrukci izolačního pavilonu, do něhož se přestěhovala dialýza, infekční a dětské oddělení, dokončila nemocnice v roce 2004. Současně skončila i modernizace pavilonu oddělení nukleární medicíny. V roce 2004 nemocnice uvedla do provozu modernější spirální počítačový tomograf.

Zakladatelskou listinou ze dne 31. 8. 2005 byla Zlínským krajem, jako jediným zakladatelem, založena Uherskohradištská nemocnice a. s. Zápis do Obchodního rejstříku byl proveden 22. září 2005. Nemocnice s poliklinikou ukončila k 31. 12. 2005 činnost jako příspěvková organizace.

V roce 2006 došlo ke komplexní digitalizaci rentgenových pracovišť a jejich zapojení do systému PACS, kterou Uherskohradištská nemocnice a. s. provedla jako první ve Zlínském kraji a jako jedna z prvních nemocnic v ČR. Na tuto průkopnickou činnost později navázaly některá další zdravotnická zařízení ve Zlínském kraji.

Zpráva představenstva o podnikatelské činnosti společnosti a o stavu jejího majetku

Činnost v odděleních a odborných ambulancích

Operační obory

Chirurgické oddělení (prim. MUDr. Petr Kavalec)

Oddělení poskytuje péči pacientům z uherskohradištska a blízkého okolí s akutním i chronickým onemocněním. K operačním výkonům má k dispozici 3 kvalitně vybavené operační sály. Operativa směřuje k laparoskopickým výkonům a zaměřuje se na GIT trakt, žlučové cesty, cévní chirurgii a operace prsů. Oddělení provozuje centrum pro laparoskopické řešení kýly. Mezi další prováděné výkony patří miniinvazivní výkony v hrudní oblasti ve spolupráci s plicním oddělením, implantace A-V shuntů dialyzovaným pacientům a další. V oblasti traumatologie se provádějí osteosyntézy prakticky celého skeletu mimo páteře a pánve. Oddělení plně využívá ERCP, ERC. V ambulantní části je provozována všeobecná a traumatologická ambulance. V rámci provozu chirurgické ambulance pracuje také celá řada poraden, mezi které patří kýlní, cévní, dětská, onkochirurgická a stomická poradna nebo poradna pro chronické rány.

V roce 2008 byla na chirurgickém oddělení obnovena operativa štítné žlázy a pro tyto účely byl rovněž zakoupen moderní neurostimulátor. Dále v tomto roce oddělení zavedlo operaci hemoroidů dle Longa. Chirurgická jednotka intenzivní péče byla v tomto roce kompletně rekonstruována.

Ortopedické oddělení (prim. MUDr. Lubomír Paštika)

Ortopedické oddělení poskytuje kompletní léčebně – preventivní péči pro pacienty od novorozenců po dospělé. Do spektra poskytované péče patří traumatologie, rekonstrukční chirurgie pohybového aparátu, screening vrozených vad u dětí, sledování a léčba revmatických onemocnění atd. Operativu na ortopedickém oddělení tvoří převážně totální endoprotézy kolenních a kyčelních kloubů, rekonstrukční chirurgie vrozených vad, onkologická chirurgie a moderní laparoskopické operace.



Nově zakoupený neurostimulátor



Radikální laparoskopická prostatektomie

Urologické oddělení (prim. MUDr. David Ondra)

Urologické oddělení poskytuje komplexní diagnostiku a léčbu urologických onemocnění za použití nejnovějších metod a trendů. Diagnostikuje choroby močového ústrojí, mužských pohlavních orgánů, retroperitonea, zejména záněty, konkrementy, tumory, onemocnění prostaty a mužských pohlavních cest. Oddělení provozuje odbornou urologickou ambulanci s detašovaným pracovištěm v Uherském Brodě

a urodynamickou ambulanci. Oddělení disponuje rovněž speciální vyšetřovnou pro LERV – drcení konkrementů ultrazvukovou rázovou vlnou.

V roce 2008 oddělení pokračuje v rozvoji laparoskopické operativy. Do svého operačního repertoáru zavádí i jednu z nejnáročnějších urologických onkologických operací – laparoskopickou radikální prostatektomií. Oddělení dále zavádí používání staplerů při nefrektomiích, zavádí provádění ureteoplastik a zahajuje operativu ženské inkontinence.

Porodnicko-gynekologické oddělení (prim. MUDr. Jiří Březina)

Porodnicko-gynekologické oddělení provozuje kromě lůžkové části i celou řadu odborných ambulancí, mezi které patří např. ambulance pro urogynekologii, dětskou gynekologii, patologické těhotenství, prevenci cervixu, klimaktérium a poruchy menstruace. Gynekologická část oddělení poskytuje komplexní konzervativní i chirurgickou léčbu gynekologických onemocnění za použití moderních miniinvazivních laparoskopických metod. Porodnická část oddělení nabízí široké spektrum alternativních způsobů porodu, samozřejmě je přítomnost otce u porodu a pokoje v uspořádání *rooming in*.

V roce 2008 byl otevřen nově vybudovaný porodnicko-gynekologický pavilon, který splňuje nejnáročnější požadavky na kvalitu medicínské péče i na kvalitu ubytovacích služeb pro pacientky.

ORL oddělení (prim. MUDr. Bohumír Popelář)

Oddělení ušní, nosní a krční zajišťuje kompletní péči v dané oblasti. Oddělení provozuje ambulanci pro komplexní ORL diagnostiku a zajišťuje péči pro celou spádovou oblast a konsiliární službu pro Zlínský kraj. Operativa na oddělení zahrnuje operace uší, nosu, krku a hrtanu, mnohé operace probíhají metodami mikrochirurgie.

V roce 2008 ORL oddělení uspořádalo oblastní konferenci pro střední zdravotnický personál na téma: „Komplexní ošetrovatelská péče ORL u onkologických pacientů“.

Oční oddělení (prim. MUDr. Vít Kremr)

Poskytuje specializovanou péči pro pacienty s onemocněním oka a jeho okolí. Provádí kompletní operativu předního segmentu oka, včetně transplantace rohovky a disponuje moderní technikou. Součástí oddělení je všeobecná oční ambulance, glaukomová a vitreoretinální poradna. Pacienti mají možnost podrobit se celé řadě moderních diagnostických vyšetření, mezi které patří vyšetření zorného pole počítačovým perimetrem a sítnicovým tomografem nebo vyšetření očního pozadí nejmodernějším typem fundus kamery. Oddělení provozuje školicí středisko očních chirurgů COMICS.



Slavnostní otevření nového gynekologického pavilonu



Špičkově vybavený gynekologický operační sál

Anesteziologicko – resuscitační oddělení (prim. MUDr. Irena Šnajdrová)

Oddělení anesteziologicko-resuscitační pečuje o pacienty, jimž hrozí nebo již nastalo selhání nejméně jedné ze základních životních funkcí. Péče o tyto těžké pacienty klade velké nároky na lékaře i sestry. Nejčastějšími problémy, které ARO řeší, jsou poruchy dýchání, krevního oběhu, vědomí, rozvrat vnitřního metabolismu a polytraumata. Bez lékařů ARO oddělení a moderního technického vybavení by pacienti s těmito potížemi pravděpodobně nepřežili.

Oddělení rehabilitační a fyzikální medicíny (prim. MUDr. Zdenka Sedláčková)

Oddělení se věnuje péči o poúrazové a pooperační stavy, nápravě onemocnění pohybového aparátu, neurologických a vrozených vad. Používá širokou škálu terapeutických metod, mezi které patří: manuální techniky mobilizace páteře a periferních kloubů, techniky měkkých tkání, reflexní terapie, léčebná tělesná výchova, cvičení na neurofyziologickém podkladě, senzomotorická stimulační cvičení na labilních plochách, trakce, vodoléčba, elektroléčba, ergoterapie a další.

Od 1. 9. 2008 byla otevřena lůžková část rehabilitačního oddělení s kapacitou 18 lůžek. Poskytuje akutní léčebnou rehabilitaci především pro pacienty po implantaci endoprotéz nosných kloubů, pro traumatech, amputacích a pacientům s neurologickými onemocněními. Cílem hospitalizace pacientů na lůžkách s akutní rehabilitační péčí je soběstačnost pacientů a jejich resocializace. V roce 2008 bylo oddělení vybaveno novým přístrojem pro elektroléčbu, motodlahou pro dolní končetiny a bylo rozšířeno vybavení tělocvičny.

Interní obory

Interní oddělení (prim. MUDr. Stanislav Zemek)

Interní oddělení, které vzniklo v roce 2007 sloučením původního I. a II. interního oddělení, zajišťuje základní péči o interní pacienty s onemocněními kardiovaskulárními i s onemocněními gastrointestinálního traktu. Interní oddělení disponuje veškerým vybavením pro akutní péči o své pacienty. K nezbytnému vybavení patří EKG přístroje, defibrilátory, odsávačky, infuzní pumpy, dávkovače, přístroje pro oxygenoterapii a další. Na oddělení jsou provozovány čtyři lůžkové stanice a jednotka intenzivní péče. V rámci interního oddělení je rovněž provozována celá řada odborných ambulancí, mezi které např. patří diabetologie, endokrinologie, revmatologie, kardiologie, gastroenterologie a další.



Péče o pacienty lůžkového oddělení rehabilitace



Nově vybudovaná novorozenecká stanice

Dětské oddělení (prim. MUDr. Jan Petrželka)

Dětské oddělení je akreditovaným pracovištěm ČLK, má status Baby Friendly Hospital, poskytuje komplexní pediatrickou lůžkovou péči vč. péče intenzivní, pooperační, poúrazové a rehabilitační. Léčebná péče je doplněna herní terapií. Oddělení se vyznačuje mimořádně vstřícným přístupem k dětem i rodičům a proto je hojně vyhledáváno i klienty mimo spádovou oblast. Oddělení provozuje celou řadu odborných dětských ambulancí, mezi které patří alergologie, pneumologie, endokrinologie, diabetologie, gastroenterologie, kardiologie, revmatologie, nefrologie a neonatologie.

V roce 2008 získalo dětské oddělení nové moderní prostory a vybavení pro svoji novorozeneckou stanici v rámci nově vybudovaného porodnicko-gynekologického pavilonu.

Nefrologické oddělení (prim. MUDr. Lubomír Strnadel)

Oddělení nefrologie a dialýzy je lokalizováno v nově rekonstruované budově izolačního pavilonu a mimo dialyzačního střediska, které je určeno pacientům se selhávajícími ledvinami, provozuje i nefrologickou ambulanci zabývající se léčbou nemocí ledvin a močových cest. Nosným úkolem ambulance je prevence a léčba onemocnění ledvin tak, aby pacienti nemuseli být zařazeni do dialyzačního programu. Pacientům

se selhávajícími ledvinami je určeno moderně vybavené dialyzační středisko, které provozuje jak klasickou dialýzu pomocí A-V shuntů, tak od roku 2007 i automatizovanou peritoneální dialýzu. Kromě pacientů z uherskohradištska využívají služeb oddělení i pacienti ze zlínska, veselska a hodonínska.

Neurologické oddělení (prim. MUDr. Vladimír Zapletal)

Neurologické oddělení poskytuje komplexní diagnostickou a léčebnou péči o neurologicky nemocné a provádí většinu elektrofyziologických vyšetřovacích metod. Součástí neurologického oddělení je jednotka intenzivní péče. Oddělení provozuje odbornou neurologickou ambulanci pro děti a dospělé a disponuje rovněž elektromyografickou a elektroencefalografickou laboratoří. Na oddělení je možnost provedení emergentní trombolýzy u ischemické cévní mozkové příhody.

Oddělení následné péče (prim. MUDr. Vladimír Okénka)

Oddělení následné péče se zaměřuje na léčbu starších, geriatrických pacientů. Péče o tyto pacienty je specifická, zejména z důvodu jejich vícečetných a chronických onemocnění. Léčba je zaměřena na doléčování, rehabilitaci a resocializaci pacientů. Personál oddělení provádí i funkční geriatrická vyšetření, jejichž součástí je zhodnocení pacientových schopností a zdravotního handicapu.

V roce 2008 se z oddělení následné péče oddělilo samostatné Zdravotně sociální středisko, které je umístěno v interním pavilonu. Středisko je určeno pro pacienty, u kterých již není zdravotní důvod k hospitalizaci, ale zvýšené požadavky na ošetrovatelskou péči jim dočasně znemožňují návrat domů. Vybavení oddělení následné péče bylo v tomto roce doplněno o 14 elektricky polohovatelných lůžek a aktivní andidekubitní matraci.

Plicní oddělení (prim. MUDr. Dušan Hanák)

Plicní oddělení nemocnice se zabývá diagnostikou a léčbou všech plicních onemocnění. V rámci své odbornosti provozuje plicní oddělení odbornou plicní ambulanci a dále ambulanci kalmetizace, spirometrie a alergologie. Kalmetizační ambulance má pro lepší dostupnost v rámci spádové oblasti i své detašované pracoviště v Uherském Brodě. Plicní oddělení spolupracuje s chirurgickým oddělením na provádění videoasistované torakoskopie s biopsií plic, otevřených operacích plic, resekci plic atp., dále s radiodiagnostickým oddělením na biopsii pod CT kontrolou.

Infekční oddělení (prim. MUDr. Eva Černá)

Infekční oddělení má v uherskohradištské nemocnici dlouhou tradici a je lokalizováno jako jedno z větších oddělení do nově zrekonstruované budovy izolačního pavilonu. Oddělení zajišťuje léčbu a izolaci nemocných pacientů pro spádovou oblast celého Uherskohradištska a z části pro zlínsko, hodonínsko a kroměřížsko. Oddělení je určeno pro všechny věkové skupiny a má ustanoven ordinariát pro neuroinfekce. Infekční oddělení provozuje odbornou infekční ambulanci, hepatální poradnu a antirabické centrum. Pacienty ze širokého okolí je vyhledávána ordinace cestovní medicíny.

V roce 2008 získalo oddělení Certifikát garantovaného pracoviště pro léčbu virových hepatitid. Vybavení oddělení bylo doplněno o novou antidekubitní matraci.

Dermatovenerologické oddělení (prim. MUDr. Radka Zimolová)

Dermatovenerologické oddělení poskytuje specializovanou ambulantní péči v oboru chorob kožních a pohlavních. Součástí oddělení je všeobecná a dětská ambulance, ve které jsou prováděny i drobné dermatochirurgické zákroky, lymfologická ambulance, která poskytuje pomoc pacientům s otoky dolních i horních končetin, fototerapeutická ambulance a kosmetická a estetická poradna, která poskytuje služby nehrazené z veřejného zdravotního pojištění.

Vzhledem k moderním trendům v oboru dermatovenerologie byla lůžková část oddělení v roce 2008 uzavřena a pacienti jsou ošetřováni ambulantně v nově vybudovaném stacionáři.

Oddělení klinické onkologie (prim. MUDr. Zdeněk Rezek)

Oddělení poskytuje služby v rámci ambulance a chemoterapeutického stacionáře. Ve spolupráci s dalšími ordináři jednotlivých oddělení a RTO Holešov zajišťuje komplexní léčbu onkologicky nemocných pacientů. Dlouhodobě oddělení klinické onkologie spolupracuje s IHOK FN Brno Bohunice a Masarykovým onkologickým ústavem Brno.

V roce 2008 se onkologické oddělení přestěhovalo z nevyhovujících prostor objektu bývalé zdravotní stanice do nově adaptovaných prostor plicního pavilonu

Oddělení klinické biochemie (prim. MUDr. Svetlana Chrenovská)

Oddělení biochemie se zabývá chemickým vyšetřením tělních tekutin. Tímto způsobem jsou získávána biochemická data, jež mají zásadní diagnostický, terapeutický a prognostický význam. V současné době je rutinně vyšetřováno několik set biochemických markerů, především pro potřeby lůžkové části nemocnice, ale i pro venkovní zdravotnická zařízení.

Patologické oddělení (prim. MUDr. Antonín Večeřa)

Patologické oddělení je nedílnou součástí tzv. komplementu laboratoří a ostatních diagnostických oddělení nemocnice. Provádí morfologickou diagnostiku, tedy stanovení diagnózy spočívá v rozpoznávání změn buněk a tkání organismu. Pro tuto diagnostiku využívá oddělení patologie speciální technické vybavení na zpracování vzorků (autotechnikon, mikrotomy, barvicí linku atd.) včetně speciálních vyšetřovacích metod (imunohistochemie apod.). Dále má k dispozici kvalitní mikroskopické zázemí a zejména zkušenost lékařů, laborantek a ostatních pracovníků oddělení patologie.

Oddělení klinické mikrobiologie a imunologie (prim. RNDr. Eva Uhlířová)

Oddělení klinické mikrobiologie a imunologie je na Uherskohradištsku jedinou mikrobiologickou laboratoří provádějící diagnostiku humánních infekčních chorob. Některá speciální vyšetření zajišťuje pro zlínsko a hodonínsko. Mimo jiné oddělení vyšetřuje také autoprotilátky, imunitní komplexy a slizniční protilátky.

Radiodiagnostické oddělení (prim. MUDr. Aleš Dujka)

Radiodiagnostické oddělení provádí nativní skiaskopická i skiagrafická vyšetření, kontrastní vyšetření GIT, kontrastní vyšetření uropoetického systému, cholangiografie a flebografie. Ve spolupráci s chirurgickým oddělením provádí ERCP a ERC. Dále jsou prováděny perimyelografie s odběrem likvidu a ve spolupráci s gynekologickým oddělením hysterosalpingografie pro zjištění průchodnosti vejcovodů. Na oddělení se rovněž provádí pod kontrolou počítačového tomografu či ultrasonografu cílené punkce, drenáže i odběry histologického materiálu. Oddělení zajišťuje CT vyšetření – komplexní diagnostiku, například tromboembolizace plicnice, polytraumata, CMP atd. Dále zajišťuje ultrazvukové vyšetření v celé šíři.

Mamografické oddělení (prim. MUDr. Libuše Nabitá)

Mamografické oddělení disponuje novou vyšetřovnou s moderním mamografickým a ultrazvukovým přístrojem. Vysoká kvalita prováděného mamografického screeningu je zajištěna dvojitým čtením snímku a pravidelnou kontrolou technických parametrů mamografického přístroje. Oddělení vlastní oprávnění k provádění preventivního mamografického screeningu.

Hematologicko - transfuzní oddělení (prim. MUDr. Marta Černá)

Hematologické oddělení se dělí na klinickou část (hematologická ambulance) a laboratorní část. Hematologická ambulance zajišťuje péči o hematologické a hemato-onkologické pacienty, vede registr pacientů s poruchami koagulace a provádí screening trombofilních stavů. Laboratorní část oddělení zahrnuje koagulační, imunohematologickou, virologickou a předtransfuzní laboratoř. Dárcům krevní plazmy oddělení nabízí možnost objednání termínu odběru přes internet.

Oddělení nukleární medicíny (prim. MUDr. Vojtěch Grecman)

Hlavním úkolem oddělení nukleární medicíny je diagnostika a léčba pomocí otevřených radioaktivních látek vázaných na nosič a aplikovaných v různé formě do organismu. Oddělení provozuje také vyšetřování sentinelových uzlin, které slouží pro velmi šetrnou navigovanou chirurgii, zejména při odstraňování tumorů prsů u žen.

Lékárna (vedoucí lékárník Mgr. Marcel Pandadis)

Lékárna zabezpečuje zásobování obyvatel, zdravotnických zařízení a dalších organizací léčivy, léčivými přípravky, zdravotnickými prostředky a doplňkovým sortimentem. Vydávány jsou léky na lékařský předpis, poukaz či jsou volně prodávány. Stěžejní náplní činnosti nemocniční lékárny je zásobování nemocnice léčivy. V rámci výdejní činnosti zajišťuje odborný personál informační a konzultační servis pro jednotlivá

Uherskohradišťská nemocnice a. s.

oddělení společnosti (informace o indikacích, lékových interakcích, nežádoucích účincích, kontraindikacích, dostupnosti a v neposlední řadě o inkompatibilitách v přípravě LP). K tomuto účelu využívá nejnovější elektronickou databázi lékových (potravinových) interakcí.

Lékařská služba první pomoci

V roce 2008 zajišťovala společnost lékařskou službu první pomoci pro uherskohradišťsko s ordinačními hodinami v pracovní dny 17.00 - 22.00 hodin a v nepracovní dny 8.00 - 22.00 hodin.

Dopravní zdravotní služba (vedoucí Vladimír Juřík)

Oddělení zajišťuje dopravu raněných, nemocných, rodiček a dále převozy na vyšetření, ošetření, ke kontrole k obvodnímu nebo odbornému lékaři, místní i dálkové převozy k hospitalizaci nebo do lázní i zpět po propuštění do domácího ošetřování, přepravu mobilních i imobilních pacientů včetně pacientů ve zvláštním hygienickém režimu, dopravu lékaře k pacientovi v rámci lékařské služby první pomoci, nákladní a osobní dopravu



| Letecký pohled na nově vybudovaný porodnicko-gynekologický pavilon

Péče o kvalitu

Oddělení řízení kvality a Rada pro kvalitu nadále pracovala na zvyšování kvality péče o pacienta. V roce 2008 byly vykonány tyto kroky ke zvýšení kvality poskytované péče.

- Systematické proškolení zdravotníků ve správném způsobu práce s jednotnou zdravotnickou dokumentací zavedenou v loňském roce. Pravidelné audity zdravotnické dokumentace.
- Kontinuální vyhodnocování základních indikátorů kvality (mimořádné události, množství dekubitů, pádů, a další).
- Kontinuální vyhodnocování dotazníků spokojenosti pacientů.
- Zkušebně zahájeno jednorázové rouškování na některých operačních sálech. Předpokládaný přechod na jednotné jednorázové rouškování na operačních sálech je v květnu 2009.
- Dále sledován a vylepšován systém elektronického hlášení nozokomiálních nákaz, lékaři odpovídající za hlášení jsou i nadále opakovaně podrobně proškolení.
- Nemocnice se intenzivně připravuje na akreditaci podle SAK ČR.

Osobnostní rozvoj a vzdělávání zaměstnanců

Kvalita péče o pacienty, jejich bezpečnost a s tím související další vzdělávání lékařů je hlavní součástí akreditačního procesu. Získaná osvědčení umožňují přípravu lékařů k atestaci na akreditovaných odděleních. V průběhu roku 2008 získaly akreditaci lékařských oborů pro vzdělávání dle zákona č. 95/2004 Sb. tato oddělení: chirurgické, urologické, ORL, patologické, radiodiagnostické a oddělení nukleární medicíny.

V rámci dalšího vzdělávání pořádají jednotlivá oddělení pro své zaměstnance semináře, kterých se v roce 2008 v rámci celé nemocnice uskutečnilo více jak 20, přičemž některé měly celoustavní charakter. V uplynulém roce nemocnice rovněž uspořádala III. uherskohradištské zdravotnické dny, které jsou nejvýznamnější zdravotnickou vzdělávací akcí v oblasti. Nemocnice i nadále pořádala pravidelné pediatrické a patologické semináře.



Auditorium na III. uherskohradištských zdrav. dnech



Atmosféra jednoho z pediatrických seminářů

Publikační a přednášková činnost

Zaměstnanci nemocnice se již tradičně bohatě zapojují do publikační a přednáškové činnosti. Následující výčet obsahuje nejvýznamnější počiny v této oblasti v roce 2008.

Bibliografie prací a přednášek lékařů a zdravotních sester nemocnice v roce 2008

Neumanová, K.: Pylorostenóza a atrezie duodena. Předneseno na 758. pediatrickém semináři. Uherské Hradiště, Uherskohradišťská nemocnice a. s. 28. 5. 2008.

Trávníčková, R.: Aseptická nekrosa hlavice stehenní kosti. Předneseno na 758. pediatrickém semináři. Uherské Hradiště, Uherskohradišťská nemocnice a. s. 28. 5. 2008.

Geier, P. - Doležel, Z. - Tomášková, H. - Štarha, J. - Flogelová, H. - Petrželka, J.: Objem vaskulární tekutiny a hodnoty sérového albuminu u dětí s první atakou nefrotického syndromu. Předneseno na 29. pracovních dnech dětské nefrologie. Dolní Morava 30. - 31. 5. 2008.

Šípka, O. - Machala, P.: Potravinové alergie. Předneseno na celoustavním semináři Potravinové alergie. Uherské Hradiště, Uherskohradišťská nemocnice a. s. 2. 7. 2008.

Machala, P. - Šípka, O.: Alergologie. Předneseno na celoustavním semináři Alergologie. Uherské Hradiště, Uherskohradišťská nemocnice a. s. 25. 6. 2008

Ondroušková, M.: Nozokomiální nákazy. Předneseno na konferenci: 3. uherskohradišťské zdravotnické dny. Uherské Hradiště, Uherskohradišťská nemocnice a. s. 22. - 23. 5. 2008.

Grebíková, J.: Feochromocytom. Předneseno na pediatrickém semináři, Uherské Hradiště, Uherskohradišťská nemocnice a. s. 24. 9. 2008.

Černá, M.: Paroxysmální noční hemoglobinurie. Předneseno na 760. pediatrickém semináři. Uherské Hradiště, Uherskohradišťská nemocnice a. s. 24. 9. 2008

Šípková, E.: Nespecifické střevní záněty. Předneseno na 761. pediatrickém semináři. Uherské Hradiště, Uherskohradišťská nemocnice a. s. 22. 10. 2008

Geier, P. - Doležel, Z. - Tomášková, H. - Štarha, J. - Flogelová, H. - Kutrová, K. - Petrželka, J.: Objem intravaskulární tekutiny a hodnoty sérového albuminu u dětí s první atakou nefrotického syndromu. Československá pediatrie, 2008, č. 63/7-8.

Jurčová, D.: Mikroflóra dutiny ústní. Předneseno na Semináři oddělení klinické mikrobiologie. Uherské Hradiště, Uherskohradišťská nemocnice a. s. 14. 10. 2008.

Štukavcová, A.: Launois - Bensauade syndrom. In: Abstrakta I. setkání českých a slovenských mladých dermatologů. Znojmo 17. - 18. 10. 2008

Baroňová, M.: Léčba nezralých novorozenců pomocí nCPAP. Předneseno na 761. pediatrickém semináři. Uherské Hradiště, Uherskohradišťská nemocnice a. s. 26. 11. 2008.

Neumannová, K.: Neurokutánní choroby - fakomatozy. Předneseno na 761. pediatrickém semináři. Uherské Hradiště, Uherskohradišťská nemocnice a. s. 26. 11. 2008.

Neumannová, K.: Brániční kýly. Předneseno na 761. pediatrickém semináři. Uherské Hradiště, Uherskohradišťská nemocnice a. s. 26. 11. 2008.

Baroňová, I.: Prezentace novorozeneckého oddělení. Předneseno na oblastním pediatrickém semináři Zlínská 4. Luhačovice 6. 12. 2008.

Neumannová, K.: Brániční kýly. Předneseno na oblastním pediatrickém semináři Zlínská 4. Luhačovice 6. 12. 2008.

Štukavcová, A.: Traumacel biodress - nové biokryty v léčbě chronických ulcerací. In: Abstrakta z konference XXXIII. Flebologické dny s mezinárodní účastí. Praha, Nemocnice na Homolce 24. - 25. 10. 2008

Štukavcová, A.: Novinky v léčbě bércových ulcerací. Předneseno na semináři: Krajský seminář dermatovenerologů. Zlín, Krajská nemocnice T. Bati, a. s. 4. 12. 2008.

Ochrana životního prostředí

Základním prvkem ochrany životního prostředí je v Uherskohradištské nemocnici a. s. propracovaný systém odpadového hospodářství, do kterého jsou v konečném důsledku zapojeni všichni zaměstnanci nemocnice. Odpad vznikající v nemocnici v rámci zdravotnického i podpůrného provozu je tříděn na celkem 33 druhů. Každý druh je potom likvidován pro životní prostředí nejvhodnějším způsobem. V areálu nemocnice je umístěno 90 sběrných kontejnerů ke shromažďování a třídění odpadu.

Celkově nemocnice za rok 2008 vyprodukovala 386 tun odpadů. Nejvíce se na tomto objemu podílel infekční zdravotnický odpad (228 tun), významnou složku odpadu dále představoval papír (22 tun), kaly z čištění odpadních vod (28 tun), objemný odpad (21 tun) a sklo (20 tun). Mezi ostatní odpady, které nemocnice produkuje, patří směsný komunální odpad, kovy, plasty, ostré předměty, různé chemikálie a odpad z pyrolýzy obsahující nebezpečné látky.

Nemocnice provozuje vlastní spalovnu odpadů osazenou nejnovějšími technologiemi spalování a filtrace spalín, které vyhovují nejpřísnějším požadavkům na ochranu ovzduší. Spalovna slouží především k bezpečné a pro životní prostředí přívětivé likvidaci infekčního zdravotnického odpadu. V roce 2008 spalovna zlikvidovala 203 tun tohoto odpadu. Ostatní odpady jsou předávány zpracovatelům k recyklaci, nebezpečné odpady potom oprávněným společnostem k odborné likvidaci nebo uložení.

Základní statistické údaje o chodu nemocnice za rok 2008

Celkový počet lůžek v nemocnici je 737 (z toho 717 pro pacienty a 20 pro doprovod).

Skladbu lůžkového fondu ukazuje následující tabulka.

	Děti	Dospělí	Celkem
Standardní lůžka	88	506	594
JIP/ARO	6	34	40
Akutní lůžka celkem	94	540	634
Následná péče	0	83	83
Lůžka celkem	94	623	717

Nemocnice v roce 2008 hospitalizovala 26 906 pacientů, ambulantně ošetřených pacientů bylo 371 780. Operací se v tomto roce uskutečnilo 9 780 a celkem bylo vykázáno 183 689 ošetřovacích dnů při 502 průměrně obsazených lůžkách denně. V porodnici nemocnice se narodilo 1069 dětí.



Stanice resuscitačních lůžek anesteziologicko-resuscitačního oddělení

Majetkové vztahy

Společnost užívá nemovitý majetek Zlínského kraje v hodnotě 548 926 tis. Kč. Z toho má společnost v nájmu budovy a stavby v hodnotě 517 335 tis. Kč a ve výpůjčce pozemky nezastavěné budovami včetně inženýrských staveb a venkovních úprav v hodnotě 31 591 tis. Kč.

Společnost užívá také movitý majetek zapůjčený od různých subjektů ve výši 26 312 tis. Kč a majetek pořízený formou finančního leasingu v hodnotě 7 325 tis. Kč. V podrozvahové evidenci je též podchycený movitý majetek darovaný Zlínským krajem ve výši 20 419 tis. Kč a majetek drobný dlouhodobý ve výši 14 682 tis. Kč.

Ostatní informace dle §21 zákona o účetnictví

Skutečnosti, které nastaly až po rozvahovém dni

Po rozvahovém dni nedošlo k žádným skutečnostem, které by společnost byla povinna uvést ve výroční zprávě nebo které by významně ovlivnily stav jejího majetku.

Aktivity v oblasti výzkumu a vývoje

Vzhledem k tomu, že výzkum a vývoj není uveden v předmětu podnikání společnosti a výzkumné ani vývojové práce nebyly v hodnoceném období vykonávány, neměla společnost v oblasti výzkumu a vývoje žádné výdaje.

Organizační složky společnosti v zahraničí

Společnost nemá v zahraničí žádnou organizační složku.

Poskytnuté a přijaté dary

Poskytnuté dary

Celková hodnota poskytnutých darů	47 771 Kč
Český červený kříž – oceňování bezpříspěvkových dárců krve	30 145 Kč
Zajištění zdravotního dozoru na sportovních akcích	13 626 Kč
První dítě v roce a první dítě po otevření nového pavilonu PGO	4 000 Kč



Průřezání prvním miminkem v novém pavilonu PGO



Předávání grantů Nadace Děti-kultura-sport

Přijaté dary

Společnost v roce 2008 přijala dary v celkové výši 3 289 801 Kč. Z této částky tvořily 2 843 580 Kč peněžní dary a 446 221 Kč nepeněžní dary. Děkujeme všem právnickým i fyzickým osobám, které darovaly v roce 2008 Uherskohradištské nemocnici a. s. peněžní i nepeněžní dary a těšíme se na další spolupráci v roce 2009.

Peněžní dary

Nadace DKS, Uh. Hradiště	756 000 Kč
APEX on-line a. s., Praha	700 000 Kč
ROCHE s.r.o., Praha	500 000 Kč
Nycomed s. r. o., Praha	178 200 Kč
RUMPOLD s.r.o., Uherský Brod	100 000 Kč
HESCO s .r. o., Otrokovice	100 000 Kč
Ebewe Pharma, Praha	82 800 Kč
Sanofi-aventis s.r.o., Praha	45 000 Kč
ORTOSs.r.o., Uherské Hradiště	40 000 Kč
Pfizer spol.s r.o., Praha	30 000 Kč
Česká pojišťovna a. s.,Uh. Hradiště	30 000 Kč
Astra Zeneca s.r.o., Praha	30 000 Kč
Teva Pharmaceuticals s.r.o., Praha	27 000 Kč
PROkontakt s.r.o., Otrokovice	27 000 Kč
Novo Nordisk s.r.o., Praha	26 000 Kč
Sandoz s.r.o., Praha	20 000 Kč
HZ Brno spol. s r.o., Brno	20 000 Kč
Baxter Czech spol. s r.o., Praha	20 000 Kč
Hollister s.r.o., Brno	18 000 Kč
SŠPH Uherské Hradiště	12 880 Kč
Zentiva a.s., Praha	10 000 Kč
Tradix a.s., Uherské Hradiště	10 000 Kč
Ing.Jiří Hrdina, Uherské.Hradiště	10 000 Kč
DFK CAB s.r.o., Popovice	10 000 Kč
DCIT a. s., Praha	10 000 Kč
SaD Pharma CZ spol.s r.o., Praha	7 000 Kč
Mgr. Marcel Pandadis, Zlín	7 000 Kč
Lohmann Rauscher, Slavkov u Brna	5 000 Kč

KAMEX, spol. s r.o.,Uh. Hradiště	5 000 Kč
Dina Hitex, Bučovice	5 000 Kč
ZŠ Čtyřlístek s.r.o., Uh. Hradiště	1 700 Kč

Nepeněžní dary

OS Život dětem, Říčany	179 523 Kč
HELIO spol. s r.o., Uh. Hradiště	93 555 Kč
Nadace Křižovatky, Brno	58 500 Kč
Soral Hanzlik s.r.o., Praha	36 000 Kč
BIO-RAD spol. s r.o., Praha	25 305 Kč
Medical vision, Brno	12 500 Kč
Ortos s.r.o., Uherské Hradiště	9 430 Kč
MEDIFORM spol. s r.o., Brno	8 723 Kč
Ekostav, Uherské Hradiště	8 000 Kč
Mgr. Marcel Pandadis, Zlín	4 499 Kč
Josef Šrámek, Uherské Hradiště	3 290 Kč
Telefonica 02 a.s., Praha	2 750 Kč
Fresenius Medical Care, Praha	2 300 Kč
SZŠ Uherské Hradiště	1 066 Kč
AstraZeneca s.r.o., Praha	780
Marcela Jiroušková, Jankovice	4 094 Kč
Nutricia a. s., Praha	4 000 Kč
Montrose Pharma s.r.o., Praha	3 674 Kč
Planeo elektro, Staré Město	3 058 Kč
Telefonica 02 a. s., Praha	2 750 Kč
Ortos, s. r. o.Uherské Hradiště	2 596 Kč
Tesco, Uherské Hradiště	2 522 Kč

Strategie společnosti do budoucnosti

Strategie Uherskohradištské nemocnice a. s. do blízké budoucnosti je rozpracována v jednotlivých základních oblastech řízení.

Oblast zdravotnictví

- Stát se nemocnicí první volby pacienta a v tomto duchu plnohodnotně obsloužit 150 tisíc potenciálních klientů z uherskohradištského regionu.
- Při diagnostice, terapii a rehabilitaci vycházet z dlouhodobých zkušeností a trendů a trvale organizačně umožňovat zavádění nejmodernějších ověřených medicínských postupů tak, aby jejich nabídka plně korespondovala s demografickými trendy a nemocnostmi v přirozeném spádovém regionu.
- Pokračovat v rozvoji základních zdravotnických oborů, chirurgie, interny, pediatrie, gynekologie a poskytovat nadstandardní výkony a služby. V chirurgických oborech držet trend operativy ortopedie, urologie a předního segmentu očního. V interních oborech udržet vysoký standard neurologie s důrazem na péči o pacienty s CMP, tradičně silného TRN, podporovat rozvoj nadregionálního infekčního oddělení a vyřešit péči o pacienty s chronickou respirační insuficiencí.
- Citlivě a v souladu s koncepcí rozvoje zdravotnictví ZK přistupovat k útlumu těch zdravotnických oborů a služeb, které jsou s ohledem na regionální specifika využívány sporadicky.
- Orientovat operativu na miniinvazivní přístup.
- Zavádět jednodenní chirurgii a v souladu s tím optimalizovat lůžkový fond.
- Zajišťovat rychlou, komplexní a přesnou diagnostiku centralizací pracovišť.
- Eliminovat možné riziko vyloučením situací s možným následkem poškození zdraví pacientů.
- Zvyšovat úroveň poskytované zdravotní péče a podílet se na realizaci vyhlášených programů kvality. Zvyšovat odbornou úroveň zdravotnických oddělení akreditovaných MZ ČR k provádění specializačního vzdělávání a doplňující odborné praxe.
- Připravit nemocnici na akreditaci podle standardů státní akreditační komise.
- Udržovat dobré vztahy s nemocnicemi ZK, s terénními lékaři a s ostatními zdravotnickými zařízeními.

Oblast ekonomického řízení a řízení lidských zdrojů

- Zajistit vyrovnané nebo ziskové hospodaření.
- Udržet dobrou platební morálku vůči smluvním partnerům bez závazků po lhůtě splatnosti.
- Plánovat na úrovni primariátů a vyhodnocovat nastavené limity spotřeby materiálu a léčiv.
- Řídit proces úspory nákladů medicínské i nemedicínské povahy.
- Realizovat výnosy z tržeb z hlavního a doplňkového předmětu činnosti.
- Využívat vlastní silné stránky – erudovaný lékařský a zdravotnický personál, kvalifikovaný management a odborné pracovníky. Diferencovat mzdy s ohledem na výkonnost a zásluhy o konečný výsledek.
- Optimalizovat počet zaměstnanců v souladu s výsledky personálního auditu a požadavky zdravotních pojišťoven na personální vybavení pracovišť.
- Stabilizovat klíčové zaměstnance, využívat benefity a vhodné motivátory.

- Vybudovat vlastní mateřskou školu pro děti zaměstnanců nemocnice
- Realizovat plnohodnotný systém vzdělávání vč. rezidenčních míst a vychovávat nové odborníky.
- Eliminovat možné riziko vyloučením nežádoucích situací s možným následkem poškození majetku nebo dobrého jména nemocnice.
- Vést zaměstnance k loajalitě a pocitu sounáležitosti.
- Odstraňovat komunikační bariéry.
- Prosazovat zavádění smluvní mzdy u vybraného okruhu zaměstnanců.
- Vyžadovat jednání v souladu s etickým kodexem zdravotnického personálu.
- Udržet tradici seminářů a dalších vzdělávacích akcí zdravotníků organizovaných s využitím vlastních zdrojů a kapacit.
- Využívat v maximální možné míře dotace, vyhlášené granty a spolupráci s nadacemi.
- Využívat výstupy interního auditu, zejména auditu klíčových procesů, lékařského a ošetrovatelského auditu, auditu poskytované péče, zdravotnické dokumentace a lékové politiky.

Oblast hospodářsko technické správy a investic

- Modernizovat a minimalizovat zastaralý areál výstavbou centrálních operačních sálů za účelem získání důstojných podmínek a prostor pro urgentní příjem, ambulance, většího komfortu pro zdravotníky a pacienty, moderní diagnostiky, energetických a logistických úspor, na vytvoření jednotného lůžkového fondu, vybudování lékárny a centrální diagnostiky.
- Rekonstruovat a modernizovat tepelné hospodářství, rozvodů tepla a vody.
- Pořídit kombinovaný diagnostický přístroj SPECT/CT jako náhradu dosluhující gama kamery a zálohy za CT s možností provádět nová, kombinovaná vyšetření.
- Pořídit přístroj pro NMR diagnostiku a tím zajistit včasější, přesnější a šetrnější diagnostiku.
- Přizpůsobit nákupní strategii přístrojů podle jejich důležitosti a pro tyto účely rozdělit přístroje do skupin a pracovat s jejich technickou dobou života.
- Postupně obnovit zastaralý vozový park dopravní zdravotní služby.
- Řídit vliv a využívání informatiky při realizaci obchodního plánu, minimalizovat oběh dokumentů v listinné podobě a orientovat vedení zdravotnické dokumentace na elektronická média.
- Spolupracovat na realizaci projektů vyhlášených ZK v souvislosti s naplňováním krajské koncepce rozvoje zdravotnictví.



Vizualizace nového centrálního objektu nemocnice, jehož výstavba začne v roce 2010

Ekonomika společnosti

Zkrácená rozvaha k 31. 12.

AKTIVA (netto) v tis. Kč	rok 2006	rok 2007	rok 2008
A. Pohledávky za upsaný základní kapitál	0	0	0
B. Dlouhodobý majetek	168 038	168 428	196 128
I. Dlouhodobý nehmotný majetek	1 693	1 364	891
II. Dlouhodobý hmotný majetek	166 345	167 064	195 237
III. Dlouhodobý finanční majetek	0	0	0
C. Oběžná aktiva	144 547	155 505	155 303
I. Zásoby	19 313	19 612	19 132
II. Dlouhodobé pohledávky	0	0	0
III. Krátkodobé pohledávky	80 290	86 471	67 778
IV. Krátkodobý finanční majetek	44 944	49 422	68 393
D. Časové rozlišení	4 524	3 328	3 069
AKTIVA CELKEM	317 110	327 261	354 500

PASIVA (netto) v tis. Kč	rok 2006	rok 2007	rok 2008
A. Vlastní kapitál	217 507	221 592	258 475
I. Základní kapitál	177 000	177 000	177 000
II. Kapitálové fondy	31 903	34 534	58 217
III. Fondy ze zisku	0	1 732	2 023
IV. Výsledek hospodaření minulých let	-57	6 871	8 036
V. Výsledek hospodaření běžné účetní období (+/-)	8 661	1 455	13 199
B. Cizí zdroje	99 577	105 269	96 020
I. Rezervy	0	0	0
II. Dlouhodobé závazky	0	0	0
III. Krátkodobé závazky	99 577	105 269	96 020
IV. Bankovní úvěry a výpomoci	0	0	0
C. Časové rozlišení	26	400	5
PASIVA CELKEM	317 110	327 261	354 500

Výkaz zisku a ztráty k 31. 12. – vybrané ukazatele (v tis. Kč)		rok 2006	rok 2007	rok 2008
I.	Tržby z prodeje zboží	42 341	69 793	76 837
A.	Náklady vynaložené na prodané zboží	34 921	57 592	62 500
+	Obchodní marže	7 420	12 201	14 337
II.	Výkony	633 399	664 701	731 805
	II. 1. Tržby z prodeje vlastních výrobků a služeb	612 412	640 118	704 110
	II. 3. Aktivace	20 987	24 583	27 695
B.	Výkonná spotřeba	286 049	276 359	311 471
	B. 1. Spotřeba materiálu a energie	194 191	194 095	233 073
	B. 2. Služby	91 858	82 264	78 398
+	Přidaná hodnota	354 770	400 543	434 670
C.	Osobní náklady	344 627	377 965	426 242
	C. 1. Mzdové náklady	252 326	276 694	305 214
	C. 2. Odměna členům orgánů společnosti a družstva	2 560	2 762	2 524
	C. 3. Náklady na sociální zabezpečení a ZP	89 132	97 972	107 915
	C. 4. Sociální náklady	609	537	10 589
D.	Daně a poplatky	307	154	131
E.	Odpisy DHM a DNM	19 386	23 004	27 642
III.	Tržby z prodeje dlouhodobého majetku a materiálu	12 470	17 398	19 312
	III. 1. Tržby z prodeje dlouhodobého majetku	344	438	100
	III. 2. Tržby z prodeje materiálu	12 126	16 960	19 212
F.	Zůstatková cena prodaného dlouhodobého majetku a materiálu	12 295	17 369	19 236
	F. 1. Zůstatková cena prodaného dlouhodobého majetku	305	403	40
	F. 2. Prodaný materiál	11 990	16 966	19 196
G.	Změna stavu rezerv a opravných položek v provozní oblasti	0	0	0
IV.	Ostatní provozní výnosy	20 883	4 809	20 452
H.	Ostatní provozní náklady	3 012	3 001	3 850
*	Provozní výsledek hospodaření	8 497	1 257	-2 667
X.	Výnosové úroky	194	189	482
N.	Nákladové úroky	0	0	122
XI.	Ostatní finanční výnosy	0	0	15 512
O.	Ostatní finanční náklady	30	-10	7
*	Finanční výsledek hospodaření	164	199	15 865
**	Výsledek hospodaření za běžnou činnost	8 661	1 455	13 199
***	Výsledek hospodaření za účetní období (+/-)	8 661	1 455	13 199
****	Výsledek hospodaření před zdaněním	8 661	1 455	13 199

Přehled nákladů k 31. 12.

Účet	Popis	rok 2006	rok 2007	rok 2008
501	Spotřeba materiálu	154 980	155 443	187 614
502	Spotřeba energie	39 211	38 653	45 459
504	Prodané zboží	34 921	57 592	62 500
511	Opravy a udržování	14 463	18 644	16 760
512	Cestovné	821	831	1 052
513	Náklady na reprezentaci	163	93	191
518	Ostatní služby	76 411	62 694	60 395
521	Mzdové náklady	252 326	276 694	305 214
523	Odměny členům orgánů a družstva	2 560	2 762	2 524
524	Zákonné sociální pojištění	88 122	96 818	106 680
525	Ostatní sociální pojištění	1 010	1 154	1 236
527	Zákonné sociální náklady	482	537	10 589
528	Ostatní sociální náklady	126	0	0
531	Daň silniční	48	45	36
532	Daň z nemovitosti	0	0	0
538	Ostatní daně a poplatky	259	109	95
541	Zůstatková cena prodaného DNM a DHM	305	403	40
542	Prodaný materiál	11 990	16 966	19 196
543	Dary	2	26	48
544	Smluvní pokuty a úroky z prodlení	0	0	1
545	Ostatní pokuty a penále	0	22	1
546	Odpis pohledávky	0	3	28
548	Ostatní provozní náklady	3 009	2 951	3 772
549	Manka a škody	0	0	0
551	Odpisy DNM a DHM	19 386	23 004	27 642
552	Rezervy podle zvláštních předpisů	0	0	0
554	Ostatní rezervy	0	0	0
555	Zúčtování komplexních nákladů příštích období	0	0	0
557	Zúčtování oprávk k oceňovacímu rozdílu	0	0	0
558	Zákonné opravné položky	0	0	0
559	Opravné položky	0	0	0
561	Prodané cenné papíry a podíly	0	0	0
562	Úroky	0	0	122
563	Kurzové ztráty	30	-10	7
582	Škody	0	0	0
588	Ostatní mimořádné náklady	0	0	0
	NÁKLADY CELKEM	700 626	755 435	851 200

Přehled výnosů k 31. 12.

Účet	Popis	2006	2007	2008
601	Tržby za vlastní výrobky	0	0	0
602	Tržby z prodeje služeb	612 412	640 118	704 109
604	Tržby za prodané zboží	42 341	69 793	76 837
611	Změna stavu nedokončené výroby	0	0	0
612	Změna stavu polotovarů	0	0	0
613	Změna stavu výrobků	0	0	0
614	Změna stavu zvířat	0	0	0
621	Aktivace materiálu a zboží	20 987	24 583	27 695
622	Aktivace vnitropodnikových služeb	0	0	0
623	Aktivace DNM	0	0	0
624	Aktivace DHM	0	0	0
641	Tržby z prodeje DNM a DHM	344	438	100
642	Tržby z prodeje materiálu	12 126	16 960	19 212
644	Smluvní pokuty a úroky z prodlení	0	0	0
646	Výnosy z odepsaných pohledávek	0	0	0
648	Ostatní provozní výnosy	20 883	4 809	20 452
661	Tržby z prodeje cenných papírů a podílů	0	0	0
662	Úroky	195	189	482
663	Kurzové zisky	0	0	0
664	Výnosy z přecenění majetkových cenných papírů	0	0	0
665	Výnosy z dlouhodobého finančního majetku	0	0	0
666	Výnosy z krátkodobého finančního majetku	0	0	0
667	Výnosy z derivátových operací	0	0	0
668	Ostatní finanční výnosy	0	0	0
681	Výnosy ze změny metody	0	0	0
688	Ostatní mimořádné výnosy	0	0	0
VÝNOSY CELKEM		709 287	756 890	864 400

Náklady spojené přímo s pacientem

Položka	2006	2007	2008
Léky a léčivé přípravky	45 299	49 887	56 137
Krev a krevní deriváty	10 232	9 769	10 114
Zdravotnický materiál	78 930	76 108	96 766
Potraviny	9 460	10 030	10 976
CELKEM	143 921	145 794	173 993

Náklady na elektrickou energii, vodu a plyn

Položka	2006	2007	2008
Voda	7 551	9 156	8 225
Plyn	23 218	19 942	26 076
Elektrická energie	7 060	8 059	9 466
Jiné	1 381	1 495	1 692
CELKEM	39 211	38 653	45 459

Ostatní náklady

Položka	2006	2007	2008
Všeobecný materiál	7 528	9 958	11 356
Materiál pro údržbu	1 578	1 466	1 766
Prádlo	3 903	1 569	521
Oprava a údržba	14 463	18 644	16 760
Služby	76 411	62 694	60 395
CELKEM	103 883	94 331	90 798

Mzdové náklady

Položka	2006	2007	2008
Mzdy	252 326	276 694	305 214
Zdravotní pojištění	22 657	24 897	27 503
Sociální pojištění	65 465	71 921	79 177
Ostatní sociální náklady	1 618	1 691	11 825
CELKEM	342 066	375 203	423 719

Výnosy za léčení pacientů

Položka	2006	2007	2008
Všeobecná zdravotní pojišťovna	420 865	439 377	484 212
Hutnická zdravotní pojišťovna	14 964	16 176	17 409
Zdravotní pojišťovna MV ČR	95 556	98 449	110 614
Oborová zdravotní pojišťovna	9 947	9 863	13 191
Česká národní zdravotní pojišťovna	32 903	34 098	34 455
Revírní bratrská zdravotní pojišťovna	2 110	1 889	1 910
ZP METAL-ALIANCE	660	971	630
Vojenská zdravotní pojišťovna	12 991	12 460	11 679
Ostatní zdravotní výkony	5 070	5 328	6 599
CELKEM	595 066	618 611	680 699

Pohledávky a závazky z obchodního styku

Položka	2006	2007	2008
Závazky celkem	59 645	70 147	60 079
Pohledávky celkem	80 933	89 592	67 289
Závazky po splatnosti	16 550	27 985	14 002
Pohledávky po splatnosti	8 688	2 971	2 153

Personální práce

Profesní složení - počet fyzických osob k datu 31. 12.

Položka	2006	2007	2008	% FO
■ Lékaři	144	158	166	105
■ Farmaceuti	5	6	7	117
■ Všeob. sestry a por. as.	495	511	532	104
■ ZP s odbor. způsobilostí	87	87	87	100
■ ZP se spec. způsobilostí	24	22	22	100
■ ZP pod odbor. dohledem	141	154	179	116
■ JOP s odbor. způsobilostí	21	21	17	81
■ THP	52	57	59	104
■ Dělníci a provozní prac.	79	183	181	99
CELKEM	1 048	1 199	1 250	104

Poznámka: % FO je spočteno jako (FO 2008 / FO 2007)*100.

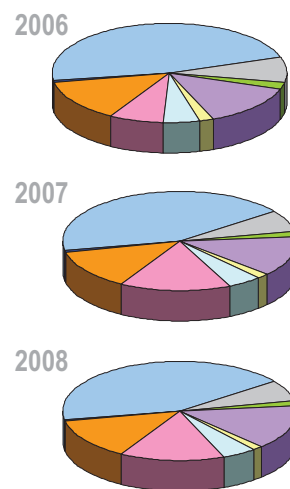

Profesní složení - přepočtený počet zaměstnanců k datu 31.12.

Položka	2006	2007	2008	% PP
■ Lékaři	135,00	147,80	153,60	104
■ Farmaceuti	4,50	5,63	6,35	113
■ Všeob. sestry a por. as.	464,60	475,75	497,10	104
■ ZP s odbor. způsobilostí	86,38	86,31	86,31	100
■ ZP se spec. způsobilostí	22,76	21,26	21,38	101
■ ZP pod odbor. dohledem	139,80	152,05	176,45	116
■ JOP s odbor. způsobilostí	20,60	20,60	17,10	83
■ THP	52,84	58,59	60,39	103
■ Dělníci a provozní prac.	75,37	170,45	168,68	99
CELKEM	1 001,85	1 138,44	1 187,36	104

Poznámka: % PP je spočteno jako (PP 2008 / PP 2007)*100.

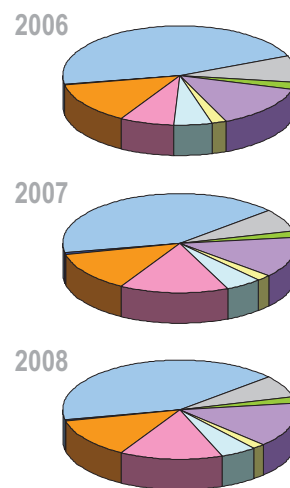

Profesní složení - průměrný počet fyzických osob za rok

Položka	2006	2007	2008	% PFO
■ Lékaři	143,30	151,40	159,62	105
■ Farmaceuti	5,58	6,00	6,33	106
■ Všeobec. sestry a por. as.	487,39	511,99	527,99	103
■ ZP s odbor. způsobilostí	84,30	86,98	86,46	99
■ ZP se spec. způsobilostí	24,72	22,18	21,70	98
■ ZP pod odbor. dohledem	132,61	147,36	164,41	112
■ JOP s odbor. způsobilostí	21,00	20,63	19,48	94
■ THP	50,81	54,17	58,13	107
■ Dělníci a provozní prac.	76,13	144,49	180,29	125
CELKEM	1 025,84	1 145,20	1 224,41	107

Poznámka: % PFO je spočteno jako (PFO 2008 / PFO 2007)*100.

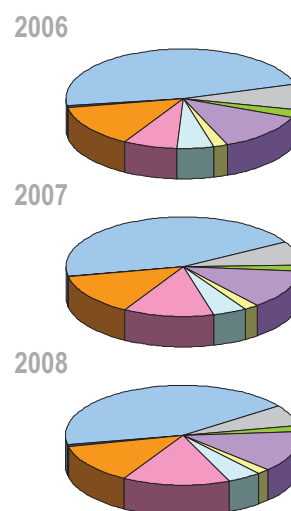

Profesní složení - průměrný přepočtený počet zaměstnanců za rok

Položka	2006	2007	2008	% PPP
■ Lékaři	135,67	142,29	148,60	104
■ Farmaceuti	5,03	5,57	5,88	106
■ Všeobec. sestry a por. as.	458,29	478,68	492,52	103
■ ZP s odbor. způsobilostí	83,57	86,34	85,91	100
■ ZP se spec. způsobilostí	23,41	21,50	21,07	98
■ ZP pod odbor. dohledem	131,35	145,51	162,45	112
■ JOP s odbor. způsobilostí	20,28	20,23	19,27	95
■ THP	51,00	55,09	59,98	109
■ Dělníci a provozní prac.	72,58	135,84	168,19	124
CELKEM	981,18	1 091,05	1 163,87	107

Poznámka: % PPP je spočteno jako (PPP 2008 / PPP 2007)*100.

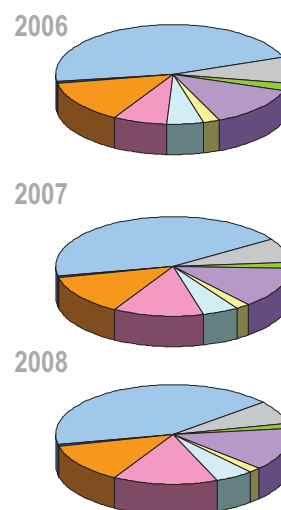

Členění zaměstnanců podle věku a pohlaví

Věk	Muži	Ženy	Celkem	%
do 20 let	2	21	23	2
21 – 30 let	32	168	200	16
31 – 40 let	42	258	300	24
41 – 50 let	46	299	345	28
51 – 60 let	70	284	354	28
61 let a více	12	16	28	2
CELKEM	204	1 046	1 250	100
%	16	84	100	

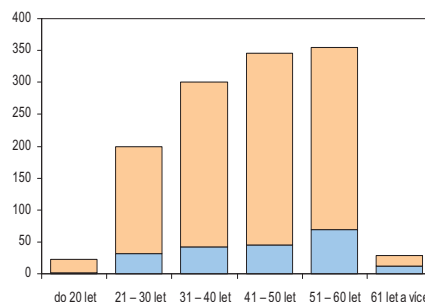

Členění zaměstnanců podle vzdělání a pohlaví

Vzdělání	Muži	Ženy	Celkem	%
základní	7	123	130	10
vyučen	69	93	162	13
střední odborné	5	20	25	2
úplné SO	23	662	685	55
vyšší odborné	1	27	28	2
vysokoškolské	99	121	220	18
CELKEM	204	1 046	1 250	100

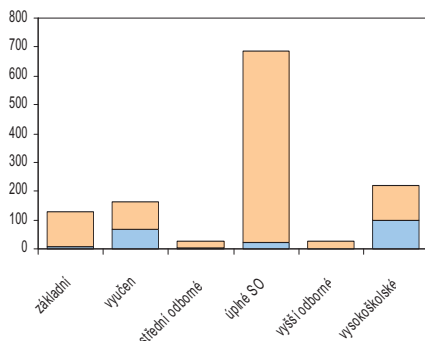

Kvalifikační struktura lékařů a sester

Zaměstnanci	Kvalifikace	2006	2007	2008
lékaři	zařazení do spec. průpravy	32	45	40
lékaři	se spec. v základním oboru	27	24	27
lékaři	s plnou odbornou způsobilostí	85	89	99
všeobec. sestry a por. as.	s maturitou	488	501	515
všeobec. sestry a por. as.	s vysokoškolským vzděláním	7	10	17

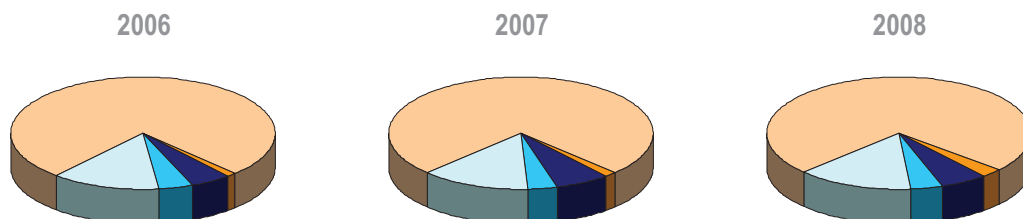

Přílohy

Výrok auditora

Výrok dozorčí rady

Návrh na rozdělení zisku za rok 2008

Účetní závěrka za rok 2008

Zpráva o vztazích mezi propojenými osobami

ZPRÁVA NEZÁVISLÉHO AUDITORA
pro akcionáře společnosti
Uherskohradištská nemocnice a.s.

Ověřili jsme příloženou účetní závěrku společnosti Uherskohradištská nemocnice a.s., tj. rozvahu k 31.12.2008, výkaz zisku a ztráty a přehled o peněžních tocích za období od 1.1.2008 do 31.12.2008 a přílohu této účetní závěrky, včetně popisu použitých významných účetních metod. Údaje o společnosti Uherskohradištská nemocnice a.s., jsou uvedeny v příloze v bodě I této účetní závěrky.

Odpovědnost statutárního orgánu účetní jednotky za účetní závěrku

Za sestavení a věrné zobrazení účetní závěrky v souladu s českými účetními předpisy odpovídá statutární orgán společnosti Uherskohradištská nemocnice a.s.. Součástí této odpovědnosti je navrhnout, zavést a zajistit vnitřní kontroly nad sestavováním a věrným zobrazením účetní závěrky tak, aby neobsahovala významné nesprávnosti způsobené podvodem nebo chybou, zvolit a uplatňovat vhodné účetní metody a provádět dané situaci přiměřené účetní odhady.

Odpovědnost auditora

Naší úlohou je vydat na základě provedeného auditu výrok k této účetní závěrce. Audit jsme provedli v souladu se zákonem o auditorech a Mezinárodními auditorskými standardy a souvisejícími aplikačními doložkami Komory auditorů České republiky. V souladu s těmito předpisy jsme povinni dodržovat etické normy a naplánovat a provést audit tak, abychom získali přiměřenou jistotu, zda-li účetní závěrka obsahuje významné nesprávnosti.

Audit zahrnuje provedení auditorských postupů, jejichž cílem je získat důkazní informace o částkách a skutečnostech uvedených v účetní závěrce. Výběr auditorských postupů závisí na úsudku auditora, včetně posouzení rizik, zdali účetní závěrka obsahuje významné nesprávnosti způsobené podvodem nebo chybou. Při posuzování těchto rizik auditor přihledne k vnitřním kontrolám, které jsou relevantní pro sestavení a věrné zobrazení účetní závěrky.

Cílem posouzení vnitřních kontrol je navrhnout vhodné auditorské postupy, nikoli vyjádřit se k účinnosti vnitřních kontrol. Audit též zahrnuje posouzení vhodnosti použitých účetních metod, přiměřenosti účetních odhadů provedených vedením i posouzení celkové prezentace účetní závěrky. Domníváme se, že získané důkazní informace tvoří dostatečný a vhodný základ pro vyjádření našeho výroku.

Výrok auditora

Podle našeho názoru účetní závěrka podává věrný a poctivý obraz aktiv, pasiv a finanční situace společnosti Uherskohradištská nemocnice a.s. k 31. prosinci 2008 a nákladů, výnosů a výsledku jejího hospodaření a peněžních toků za rok 2008 v souladu s českými účetními předpisy.

Zpráva o prověrce zprávy o vztazích mezi propojenými osobami

Prověřili jsme věcnou správnost údajů uvedených ve zprávě o vztazích mezi propojenými osobami společnosti Uherskohradištská nemocnice a.s. k 31.12.2008. Za sestavení této zprávy o vztazích je zodpovědný statutární orgán společnosti. Naším úkolem je vydat na základě provedené prověrky stanovisko k této zprávě o vztazích.

Prověrku jsme provedli v souladu s Mezinárodním auditorským standardem pro prověrky a souvisejícími aplikačními doložkami Komory auditorů České republiky. Tyto standardy vyžadují, abychom plánovali a provedli prověrku s cílem získat střední míru jistoty, že zpráva o vztazích neobsahuje významné nesprávnosti. Prověrka je omezena především na dotazování pracovníků společnosti a na analytické postupy a výběrovým způsobem provedené prověření věcné správnosti údajů. Proto prověrka poskytuje nižší stupeň jistoty než audit. Audit zprávy o vztazích jsme neprováděli, a proto nevyjadřujeme výrok auditora.

Na základě naší prověrky jsme nezjistili žádné významné věcné nesprávnosti údajů uvedených ve zprávě o vztazích mezi propojenými osobami společnosti Uherskohradištská nemocnice a.s. k 31.12.2008.

Zpráva o ověření výroční zprávy

Ověřili jsme soulad výroční zprávy společnosti Uherskohradištská nemocnice a.s. s účetní závěrkou, která je obsažena v této výroční zprávě. Za správnost výroční zprávy je zodpovědný statutární orgán společnosti Uherskohradištská nemocnice a.s.. Naším úkolem je vydat na základě provedení ověření výrok o souladu výroční zprávy s účetní závěrkou.

Ověření jsme provedli v souladu s Mezinárodními auditorskými standardy a souvisejícími aplikačními doložkami Komory auditorů České republiky. Tyto standardy vyžadují, aby auditor naplánoval a provedl ověření tak, aby získal přiměřenou jistotu, že informace obsažené ve výroční zprávě, které popisují skutečnosti, jež jsou též předmětem zobrazení v účetní závěrce, jsou ve všech významných ohledech v souladu s příslušnou účetní závěrkou. Jsme přesvědčeni, že provedené ověření poskytuje přiměřený podklad pro vyjádření výroku auditora.

Podle našeho názoru jsou informace uvedené ve výroční zprávě společnosti Uherskohradištská nemocnice a.s. k 31.12.2008 ve všech významných ohledech v souladu s výše uvedenou účetní závěrkou.

V Praze dne 11. 5. 2009



Ing. Hana Filipcová
auditor – číslo osvědčení o zápisu do seznamu
auditorů KAČR č. 0649

HZ Praha, spol. s r. o.
PKF Czech Republic
auditor – číslo osvědčení o zápisu do
seznamu auditorských společností KAČR č. 31
Karlova 455/48
110 00 Praha 1



Uherskohradištská nemocnice a.s.
J. E. Purkyně 365
686 68 Uherské Hradiště

VÝROK DOZORČÍ RADY

K PŘEZKOUMANÝM ZPRÁVÁM ZA ROK 2008

Přezkoumání výroční zprávy za rok 2008, zprávy o podnikatelské činnosti společnosti a o stavu jejího majetku za rok 2008, řádné účetní závěrky k 31.12.2008, návrhu na rozdělení zisku za rok 2008, zprávy o hospodaření za rok 2008, zprávy o vztazích mezi propojenými osobami v roce 2008 a zprávy o činnosti představenstva za období 01-04/2009 bylo provedeno způsobem, který respektuje význam a priority uváděných skutečností.

Dozorčí rada konstatuje, že přezkoumané dokumenty byly zpracovány v mezích zákonných požadavků a na základě účetnictví vedeného v souladu s platnými právními předpisy. Vykazované údaje objektivně zobrazují stav majetku, závazků, základního kapitálu, finanční situaci společnosti, výsledky jejího hospodaření a relevantnost smluvních vztahů a dalších právních úkonů, které byly v průběhu roku 2008 učiněny v souladu se zájmy zakladatele a jeho požadavky na uskutečňování podnikatelské činnosti.

Kontrola byla prováděna v rozsahu oprávnění a povinností stanovených dozorčí radě zejména v § 197 obchodního zákoníku. Souběžně s kontrolou usnesení, uložených úkolů a ověřování výsledků práce představenstva, odborných útvarů ekonomického úseku, úseků léčebně preventivní péče a úseku hospodářko technických služeb, byla prováděna kontrola vybraných okruhů a skupin činností. Kontrolní činností nebyly zjištěny zásadní nesrovnalosti při vedení účetních zápisů, dokladů a záznamů, ani odchylky těchto dokumentů od skutečného stavu. Činnost společnosti byla realizována v souladu s právními předpisy, stanovami společnosti, doporučeními dozorčí rady a pokyny valné hromady.

Dozorčí rada Uherskohradištské nemocnice a.s. doporučuje Radě Zlínského kraje, rozhodující v působnosti jediného akcionáře, schválit bez výhrad výroční zprávu za rok 2008, zprávu o podnikatelské činnosti společnosti a o stavu jejího majetku za rok 2008, řádnou účetní závěrku k 31.12.2008, návrh na rozdělení zisku za rok 2008, zprávu o hospodaření společnosti za rok 2008, zprávu o vztazích mezi propojenými osobami za rok 2008 a zprávy o činnosti představenstva a dozorčí rady za hodnocené období 01-04/2009.

Ing. Ladislav Kryštof
předseda dozorčí rady



**Uherskohradištská nemocnice a.s.
J. E. Purkyně 365
686 68 Uherské Hradiště**

valná hromada červen 2009

NÁVRH **NA ROZDĚLENÍ ZISKU ZA ROK 2008**

ZPRACOVAL

PŘEDSTAVENSTVO

**MUDr. Antonín Karásek
Ing. Svatava Mazurková
Ing. Pavel Lečbych**

PŘEDKLÁDÁ

PŘEDSEDA PŘEDSTAVENSTVA

MUDr. Antonín Karásek

PŘEZKOUMÁVÁ

DOZORČÍ RADA

**Ing. Ladislav Kryštof
předseda dozorčí rady**

SCHVALUJE

VALNÁ HROMADA

RZK v působnosti jediného akcionáře



Uherskohradištská nemocnice a.s.
J.E.Purkyně 365
686 68 Uherské Hradiště
představenstvo

V souladu s ustanovením § 192, odstavec 1 obchodního zákoníku a článku 22 stanov, předkládá představenstvo, jako statutární orgán společnosti, návrh na rozdělení zisku za rok 2008 v tomto členění

Zisk vytvořený v roce 2008	13 199 397,89 Kč
Příděl do rezervního fondu podle článku 21 stanov ve výši 5 %	659 969,89 Kč
Nerozdělený zisk	12 539 428,00 Kč

Návrh na rozdělení zisku za rok 2008 byl projednán představenstvem 6.5.2009, usnesení č. 06.09.02 a postoupen k dalšímu přezkoumání podle pravidel stanovených MP/40/01/07.

V Uherském Hradišti dne 6.5.2009

MUDr. Antonín Karásek
předseda představenstva



Uherskohradištská nemocnice a.s.
J. E. Purkyně 365
686 68 Uherské Hradiště

valná hromada červen 2009

ŘÁDNÁ ÚČETNÍ ZÁVĚRKA

ZA ROK 2008

OBSAH

ROZVAHA K 31.12.2008
VÝKAZ ZISKU A ZTRÁT K 31.12.2008
PŘÍLOHA K ŘÁDNÉ ÚČETNÍ ZÁVĚRCE

PŘEDKLÁDÁ

PŘEDSTAVENSTVO
MUDr. Antonín Karásek
předseda představenstva

PŘEZKOUMÁVÁ

DOZORČÍ RADA
Ing. Ladislav Kryštof
předseda dozorčí rady

SCHVALUJE

VALNÁ HROMADA
RZK v působnosti jediného akcionáře

1. Účetní uzávěrka

Minimální závazný výčet informací uvedený ve Vyhlášce č. 500/2002 Sb.	ROZVAHA	Obchodní firma						
	v plném rozsahu ke dni 31.12.2008 (v celých tisících Kč)	Uherskohradištská nemocnice a.s.						
Účetní jednotka doručí účetní závěrku současně a doručením daňového přiznání za daň z příjmů	<table border="1"> <tr> <th>Rok</th> <th>Měsíc</th> <th>IČO</th> </tr> <tr> <td>2008</td> <td>12</td> <td>27660915</td> </tr> </table>	Rok	Měsíc	IČO	2008	12	27660915	Sídlo nebo bydliště účetní jednotky a místo podnikání liší-li se od bydliště
Rok	Měsíc	IČO						
2008	12	27660915						
		J. E. Purkyně 365 686 68 Uherské Hradiště						

označ	AKTIVA	č.f.	Běžné účetní období			Minulé období
			Brutto	Korekce	Netto	Netto
a	b	c	1	2	3	4
	AKTIVA CELKEM	001	423,673	-69,173	354,500	327,261
A.	Pohledávky za upsaný základní kapitál	002	0	0	0	0
B.	Dlouhodobý majetek	003	265,301	-69,173	196,128	168,428
B. I.	Dlouhodobý nehmotný majetek	004	2,247	-1,356	891	1,364
B. I. 1.	Zřizovací výdaje	005	0	0	0	0
2.	Nehmotné výsledky výzkumu a vývoje	006	0	0	0	0
3.	Software	007	2,224	-1,356	868	1,364
4.	Ocenitelná práva	008	0	0	0	0
5.	Goodwill	009	0	0	0	0
6.	Jiný dlouhodobý nehmotný majetek	010	0	0	0	0
7.	Nedokončený dlouhodobý nehmotný majetek	011	23	0	23	0
8.	Poskytnuté zálohy na dlouhodobý nehm. majetek	012	0	0	0	0
B. II.	Dlouhodobý hmotný majetek	013	263,054	-67,817	195,237	167,064
B. II. 1.	Pozemky	014	0	0	0	0
2.	Stavby	015	2,455	-102	2,353	2,159
3.	Samostatné movité věci a soubory movitých věcí	016	246,741	-67,715	179,026	147,444
4.	Pěstительské celky trvalých porostů	017	0	0	0	0
5.	Základní stádo a tažná zvířata	018	0	0	0	0
6.	Jiný dlouhodobý hmotný majetek	019	580	0	580	580
7.	Nedokončený dlouhodobý hmotný majetek	020	13,278	0	13,278	16,881
8.	Poskytnuté zálohy na dlouhodobý hm. majetek	021	0	0	0	0
9.	Oceňovací rozdíl k nabytému majetku	022	0	0	0	0
B. III.	Dlouhodobý finanční majetek	023	0	0	0	0
B. III. 1.	Podíly v ovládaných a řízených osobách	024	0	0	0	0
2.	Podíly v účetních jednotkách pod podstatným vlivem	025	0	0	0	0
3.	Ostatní dlouhodobé cenné papíry a podíly	026	0	0	0	0
4.	Půjčky a úvěry-ovládající a řídicí osoba, podstatný vliv	027	0	0	0	0
5.	Jiný dlouhodobý finanční majetek	028	0	0	0	0
6.	Pořizovaný dlouhodobý finanční majetek	029	0	0	0	0
7.	Poskytnuté zálohy na dlouhodobý finanční majetek	030	0	0	0	0



označ.	AKTIVA	č.j.	Běžné účetní období			Mínulé období
			Brutto	Korekce	Netto	Netto
			1	2	3	4
a	b	c				
C	Oblíbená aktiva	031	155,303	0	155,303	155,505
C.I.	Zásoby	032	19,132	0	19,132	19,612
C.I.1.	Materiál	033	14,323	0	14,323	15,582
2.	Nedokončená výroba a polotovary	034	0	0	0	0
3.	Výrobky	035	0	0	0	0
4.	Zvířata	036	0	0	0	0
5.	Zboží	037	4,809	0	4,809	4,020
6.	Poskytnuté zálohy na zásoby	038	0	0	0	0
C.II.	Dlouhodobé pohledávky	039	0	0	0	0
C.II.1.	Pohledávky z obchodních vztahů	040	0	0	0	0
2.	Pohledávky - ovládající a fidejci osoba	041	0	0	0	0
3.	Pohledávky - podstatný vliv	042	0	0	0	0
4.	Pohledávky za společníky, členy družstva a za účastníky sdružení	043	0	0	0	0
5.	Dlouhodobé poskytnuté zálohy	044	0	0	0	0
6.	Dohadné účty aktivní	045	0	0	0	0
7.	Jiné pohledávky	046	0	0	0	0
8.	Odložená daňová pohledávka	047	0	0	0	0
C.III.	Krátkodobé pohledávky	048	67,778	0	67,778	86,471
C.III.1.	Pohledávky z obchodních vztahů	049	67,289	0	67,289	89,592
2.	Pohledávky - ovládající a fidejci osoba	050	0	0	0	0
3.	Pohledávky - podstatný vliv	051	0	0	0	0
4.	Pohledávky za společníky, členy družstva a za účastníky sdružení	052	0	0	0	0
5.	Sociální zabezpečení a zdravotní pojištění	053	0	0	0	0
6.	Stát - daňová pohledávky	054	0	0	0	0
7.	Krátkodobé poskytnuté zálohy	055	232	0	232	168
8.	Dohadné účty aktivní	056	0	0	0	-3,500
9.	Jiné pohledávky	057	257	0	257	211
C.IV.	Krátkodobý finanční majetek	058	68,393	0	68,393	49,422
C.IV.1.	Peníze	059	141	0	141	305
2.	Účty v bankách	060	68,252	0	68,252	49,117
3.	Krátkodobé cenné papíry a podíly	061	0	0	0	0
4.	Požizovaný krátkodobý finanční majetek	062	0	0	0	0
D.I.	Časové rozlišení	063	3,069	0	3,069	3,328
D.I.1.	Náklady příštích období	064	2,844	0	2,844	3,328
2.	Komplexní náklady příštích období	065	0	0	0	0
3.	Příjmy příštích období	066	225	0	225	0
	Kontrolní číslo	999	0	0	0	0



označ.	PASIVA	č.f.	Stav v běžném období	Stav v minulém období
a	b	c	6	7
	PASIVA CELKEM	067	354,500	327,261
A.	Vlastní kapitál	068	258,475	221,592
A. I.	Základní kapitál	069	177,000	177,000
A. I. 1.	Základní kapitál	070	177,000	177,000
	2. Vlastní akcie a vlastní obchodní podíly	071	0	0
	3. Změny základního kapitálu	072	0	0
A. II.	Kapitálové fondy	073	58,217	34,534
A. II. 1.	Emisní ažio	074	29,337	29,337
	2. Ostatní kapitálové fondy	075	28,880	5,197
	3. Oceňovací rozdíly z přecenění majetku a závazků	076	0	0
	4. Oceňovací rozdíly z přecenění při přeměnách	077	0	0
A. III.	Rezervní fondy, nedělit. fond a ost. fondy ze zisku	078	2,023	1,732
A. III. 1.	Zákonný rezervní fond / Nedělitelný fond	079	2,023	1,732
	3. Statutární a ostatní fondy	080	0	0
A. IV.	Výsledek hospodaření minulých let	081	8,036	6,871
A. IV. 1.	Nerozdělený zisk minulých let	082	8,036	6,871
	2. Neuhrazená ztráta minulých let	083	0	0
A. V.	Výsledek hospodaření běžného účetního období	084	13,199	1,455
B.	Cizí zdroje	085	96,020	105,269
B. I.	Rezervy	086	0	0
B. I. 1.	Rezervy podle zvláštních právních předpisů	087	0	0
	2. Rezerva na důchody a podobné závazky	088	0	0
	3. Rezerva na daň z příjmů	089	0	0
	4. Ostatní rezervy	090	0	0
B. II.	Dlouhodobé závazky	091	0	0
B. II. 1.	Závazky z obchodních vztahů	092	0	0
	2. Závazky - ovládající a řídicí osoba	093	0	0
	3. Závazky - podstatný vliv	094	0	0
	4. Závazky ke společníkům, členům družstva a k účastníkům sdružení	095	0	0
	5. Dlouhodobé přijaté zálohy	096	0	0
	6. Vydané dluhopisy	097	0	0
	7. Dlouhodobé směnky k úhradě	098	0	0
	8. Dohadné účty pasivní	099	0	0
	9. Jiné závazky	100	0	0
	10. Odložený daňový závazek	101	0	0

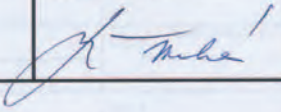
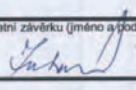

označ.	PASIVA	č.ř.	Stav v běžném účetním období	Stav v minulém účetním období
a	b	c	6	7
B. III.	Krátkodobé závazky	102	96,020	105,269
B. III. 1.	Závazky z obchodních vztahů	103	60,079	70,147
	2. Závazky - ovládací a řídicí osoba	104	0	0
	3. Závazky - podstatný vliv	105	0	0
	4. Závazky ke společníkům, členům družstva a k účastníkům sdružení	106	0	0
	5. Závazky k zaměstnancům	107	21,514	19,242
	6. Závazky ze sociálního zabezpečení a zdrav. pojištění	108	11,601	10,197
	7. Stát - daňové závazky a dotace	109	2,319	4,263
	8. Krátkodobé přijaté zálohy	110	0	1,000
	9. Vydané dluhopisy	111	0	0
	10. Dohadné účty pasivní	112	0	0
	11. Jiné závazky	113	507	420
B. IV.	Bankovní úvěry a výpomoci	114	0	0
B. IV. 1.	Bankovní úvěry dlouhodobé	115	0	0
	2. Krátkodobé bankovní úvěry	116	0	0
	3. Krátkodobé finanční výpomoci	117	0	0
C. I.	Časové rozlišení	118	5	400
C. I. 1.	Výdaje příštích období	119	5	400
	2. Výnosy příštích období	120	0	0
	Kontrolní číslo	999	0	0

Okamžik sestavení: 4.5.2009	Podpis statutárního orgánu nebo fyzické osoby, která je účetní jednotkou 	Osoba odpovědná za účetnictví (jméno a podpis) Osoba odpovědná za účetní závěrku (jméno a podpis) Hana Zubalíková 
Předmět podnikání: Poskytování zdravotnických služeb		Právní forma: akciová společnost



VÝKAZ ZISKU A ZTRÁTY

Minimální závazný výčet informací
uvedený ve Vyhlášce č. 500/2002 Sb.

v plném rozsahu
ke dni **31.12.2008**
(v celých tisících Kč)

Obchodní firma

**Uherskohradištská
nemocnice a.s.**

Rok	Měsíc	IČO
2008	12	27660915

Sídlo nebo bydliště účetní jednotky
a místo podnikání liší-li se od bydliště

Účetní jednotka donúti
účetní závěrku současně
a donúšením daňového přiznání
za daň z příjmů

**J. E. Purkyně 365
686 68 Uherské Hradiště**

Označení a	TEXT b	č.f. c	Skutečnost v účetním období		
			běžném 1	minulém 2	předminulém 3
I.	Tržby za prodej zboží	01	76,837	69,793	42,341
A.	Náklady vynaložené na prodané zboží	02	62,500	57,592	34,921
+	Obchodní marže	03	14,337	12,201	7,420
II.	Výkony	04	731,805	664,701	633,399
II. 1.	Tržby za prodej vlastních výrobků a služeb	05	704,110	640,118	612,412
2.	Změna stavu zásob vlastní činnosti	06	0	0	0
3.	Aktivace	07	27,695	24,583	20,987
B.	Výkonová spotřeba	08	311,471	276,359	286,049
B. 1.	Spotřeba materiálu a energie	09	233,073	194,095	194,191
2.	Služby	10	78,398	82,264	91,858
+	Přidaná hodnota	11	434,670	400,543	354,770
C.	Osobní náklady	12	426,242	377,965	344,627
C. 1.	Mzdové náklady	13	305,214	276,694	252,326
2.	Odměny členům orgánů společnosti a družstva	14	2,524	2,762	2,560
3.	Náklady na sociální zabezpečení a zdravotní pojištění	15	107,915	97,972	89,132
4.	Sociální náklady	16	10,589	537	609
D.	Daně a poplatky	17	131	154	307
E.	Odpisy dlouhodob. nehmotného a hmotného majetku	18	27,642	23,004	19,386
III.	Tržby z prodeje dlouhodobého majetku a materiálu	19	19,312	17,398	12,470
III. 1.	Tržby z prodeje dlouhodobého majetku	20	100	438	344
2.	Tržby z prodeje materiálu	21	19,212	16,960	12,126
F.	Zůstatková cena prodaného dlouhodobého majetku a materiálu	22	19,236	17,369	12,295
F. 1.	Zůstatková cena prodaného dlouhodobého majetku	23	40	403	305
2.	Prodaný materiál	24	19,196	16,966	11,990
G.	Změna stavu rezerv a opravných položek v provozní oblasti a komplexních nákladů příštích období	25	0	0	0
IV.	Ostatní provozní výnosy	26	20,452	4,809	20,883
H.	Ostatní provozní náklady	27	3,850	3,001	3,012
V.	Převod provozních výnosů	28	0	0	0
I.	Převod provozních nákladů	29	0	0	0
*	Provozní výsledek hospodaření	30	-2,667	1,257	8,497

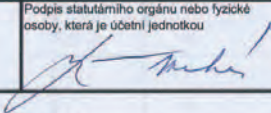
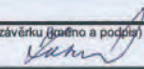

VI.	Tržby z prodeje cenných papírů a podílů	31	0	0	0
J.	Prodané cenné papíry a podíly	32	0	0	0
VII.	Výnosy z dlouhodobého finančního majetku	33	0	0	0
VII. 1.	Výnosy z podílu v ovládaných a řízených osobách a v účetních jednotkách pod podstatným vlivem	34	0	0	0
2.	Výnosy z ostatních dlouhodobých cenných papírů a podílů	35	0	0	0
3.	Výnosy z ostatního dlouhodobého finančního majetku	36	0	0	0
VIII.	Výnosy z krátkodobého finančního majetku	37	0	0	0
K.	Náklady z finančního majetku	38	0	0	0
IX.	Výnosy z přecenění cenných papírů a derivátů	39	0	0	0
L.	Náklady z přecenění cenných papírů a derivátů	40	0	0	0
M.	Změna stavu rezerv a opravných položek ve finanční oblasti	41	0	0	0
X.	Výnosové úroky	42	482	189	195
N.	Nákladové úroky	43	122	0	0
XI.	Ostatní finanční výnosy	44	15,512	0	0
O.	Ostatní finanční náklady	45	7	-10	30
XII.	Převod finančních výnosů	46	0	0	0
P.	Převod finančních nákladů	47	0	0	0
*	Finanční výsledek hospodaření	48	15,865	199	164
Q.	Daň z příjmů za běžnou činnost	49	0	0	0
Q. 1.	- splatná	50	0	0	0
2.	- odložená	51	0	0	0
**	Výsledek hospodaření za běžnou činnost	52	13,199	1,455	8,661
XIII.	Mimořádné výnosy	53	0	0	0
R.	Mimořádné náklady	54	0	0	0
S.	Daň z příjmů z mimořádné činnosti	55	0	0	0
S. 1.	- splatná	56	0	0	0
2.	- odložená	57	0	0	0
*	Mimořádný výsledek hospodaření	58	0	0	0
T.	Převod podílu na výsledku hospodaření společníkům (+/-)	59	0	0	0
***	Výsledek hospodaření za účetní období (+/-)	60	13,199	1,455	8,661
****	Výsledek hospodaření před zdaněním	61	13,199	1,455	8,661
	Kontrolní číslo	99	0	0	0

Okamžik sestavení: 4.5.2009	Podpis statutárního orgánu nebo fyzické osoby, která je účetní jednotkou 	Osoba odpovědná za účetnictví (jméno a podpis) Osoba odpovědná za účetní závěrku (jméno a podpis) Hana Zubalíková 
Předmět podnikání: Poskytování zdravotnických služeb	Právní forma: akciová společnost	





Uherskohradištská nemocnice a.s.
J. E. Purkyně 365, Uherské Hradiště 686 68
představenstvo

Zpráva o vztazích mezi propojenými osobami

dle ustanovení § 66a odst. 9 zákona č. 513/1991 Sb., obchodního zákoníku, v platném znění

Představenstvo Uherskohradištské nemocnice a.s. jako statutární orgán společnosti s péčí řádného hospodáře zpracoval a na svém zasedání dne 25. března 2009 projednal tuto zprávu o vztazích mezi ovládající a ovládanou osobou a o vztazích mezi ovládanou osobou a ostatními osobami ovládanými stejnou ovládající osobou:

1. Propojené osoby

1.1. Ovládaná osoba

Uherskohradištská nemocnice a.s.

sídlo: Uherské Hradiště, J. E. Purkyně 365, PSČ 686 68,

IČO: 276 60 915,

zapsaná v obchodním rejstříku vedeném Krajským soudem v Brně, oddíl B, vložka 4420
(dále jen společnost)

1.2. Ovládající osoba

Zlínský kraj

sídlo: Zlín, Tř. T. Bati 21, PSČ 760 01,

IČO: 708 91 320.

Podíl Zlínského kraje jako jediného akcionáře společnosti na základním kapitálu společnosti představuje 100%. Zlínský kraj je vlastníkem 20 ks kmenových akcií na jméno v listinné podobě ve jmenovité hodnotě 100.000,- Kč za akcii a 175 ks kmenových akcií na jméno v listinné podobě ve jmenovité hodnotě 1.000.000,- Kč za akcii. Působnost jediného akcionáře společnosti vykonává Rada Zlínského kraje. Rada Zlínského kraje rozhoduje ve věcech kraje jako jediného akcionáře podle § 59 odst. 1 písm. j) zákona o krajích.

1.3. Osoby ovládané stejnou ovládající osobou

Zlínský kraj se sídlem Zlín, Tř. T. Bati 21, PSČ 760 01, IČO 708 91 320 je zároveň ovládající osobou v těchto společnostech nebo subjektech:

Krajská nemocnice T. Bati a.s., se sídlem Zlín, Havlíčkovo nábřeží 600, PSČ 762 75, IČO 276 61 989,

Kroměřížská nemocnice a.s., se sídlem Kroměříž, Havlíčkova 660/73, PSČ 767 55, IČO 276 60 532,

Vsetínská nemocnice a.s., se sídlem Zlín, Havlíčkovo nábřeží 600, PSČ 762 75, IČO 268 71 068,

Nemocnice Vsetín, příspěvková organizace se sídlem Vsetín 1, Nemocniční 955, PSČ 755 32, IČO 008 51 582,

Zdravotnická záchranná služba Zlínského kraje, příspěvková organizace se sídlem Zlín 1, L. Váchy 602, PSČ 760 01, IČO 621 82 137,

Hasičský záchranný sbor Zlínského kraje se sídlem Zlín, Přílucká 213, PSČ 760 01, IČO 708 87 306,

Dětské centrum Zlín, příspěvková organizace se sídlem Zlín 1, Burešov 3675, PSČ 760 01, IČO 008 39 281,

Kojenecký ústav a dětský domov Valašské Meziříčí, příspěvková organizace se sídlem Valašské Meziříčí 1, Husova 15, PSČ 757 01, IČO 008 51 710,

Koordinátor veřejné dopravy Zlínského kraje, se sídlem Zlín, Podvesná XVII 3833, PSČ 760 01, IČO 276 77 761,

Ředitelství silnic Zlínského kraje, příspěvková organizace, se sídlem Zlín, K majáku 5001, PSČ 761 23, IČO 709 34 860,

Správa a údržba silnic Kroměříž, příspěvková organizace, se sídlem Kroměříž, Kotojedy 56, PSČ 767 23, IČO 00 908 32,

Správa a údržba silnic Uherské Hradiště, příspěvková organizace, se sídlem Uherské Hradiště, Jarošov 514, PSČ 686 11, IČO 000 91 839,

Správa a údržba silnic Valašské Meziříčí, příspěvková organizace, se sídlem Krásno nad Bečvou, Jiráskova 35, PSČ 757 59, IČO 000 98 388,

Správa a údržba silnic Zlín, příspěvková organizace, se sídlem Zlín, K majáku 5001, PSČ 761 23, IČO 000 89 702,

Krajská knihovna Františka Bartoše, příspěvková organizace, se sídlem Zlín, tř. T. Bati 204, PSČ 760 01, IČO 709 47 422,

Muzeum jihovýchodní Moravy ve Zlíně, příspěvková organizace, se sídlem Zlín, Soudní 1, PSČ 76257, IČO 000 89 982,

Muzeum Kroměřížska, příspěvková organizace, se sídlem Kroměříž, Velké nám. 38/21, PSČ 767 11, IČO 000 91 138,

Muzeum regionu Valašsko ve Vsetíně, příspěvková organizace, se sídlem Vsetín, Horní nám. 2, PSČ 755 01, IČO 00 098 574,

Slovácké muzeum v Uherském Hradišti, příspěvková organizace, se sídlem Uh. Hradiště, Smetanovy sady 179, PSČ 686 01, IČO 000 92 126,

Krajská galerie výtvarného umění ve Zlíně, příspěvková organizace, se sídlem Zlín, nám. T.G. Masaryka 2570, PSČ 760 01, IČO 000 94 889,

Filharmonie Bohuslava Martinů, o.p.s., se sídlem Zlín, nám. T. G. Masaryka 2570, PSČ , IČO 276 73 286,

Hvězdárna Valašské Meziříčí, příspěvková organizace, se sídlem Valašské Meziříčí, Vsetínská 78, PSČ 757 00, IČO 000 98 639,

Hvězdárna Vsetín, příspěvková organizace, se sídlem Vsetín, Jabloňová 231, PSČ 755 01, IČO 000 98 621,

Domov mládeže a Školní jídelna Kroměříž, příspěvková organizace, se sídlem Kroměříž, Štěchovice 1315/7a, PSČ 767 01, IČO 634 58 756,

Sociální služby Uherské Hradiště, příspěvková organizace, se sídlem Uherské Hradiště, Štěpnická 1139, PSČ 686 06, IČO 000 92 096,

Sociální služby Vsetín, příspěvková organizace, se sídlem Vsetín, Závaše Kalandry 1353, PSČ 755 01, IČO 495 62 827,

Domov pro seniory Loučka, příspěvková organizace, se sídlem Loučka 128, PSČ 763 25 Újezd u Valašských Klobouk, IČO 708 50 895,

Domov pro seniory Luhačovice, příspěvková organizace, se sídlem Luhačovice, Leoše Janáčka 380, PSČ 763 26, IČO 708 50 909,

Domov pro seniory Napajedla, příspěvková organizace, se sídlem Napajedla, Husova 1165, PSČ 763 61, IČO 708 50 976,

Domov pro seniory Burešov, příspěvková organizace, se sídlem Burešov 4884, PSČ 760 01 Zlín, IČO 708 51 042,

Domov pro seniory Lukov, příspěvková organizace, se sídlem Lukov, Hradská 82, PSČ 763 17, IČO 708 50 941,

Domov s chráněným bydlením Fryšták, příspěvková organizace, se sídlem Fryšták, Komenského 381, PSČ 763 16, IČO 708 50 950,

Domov s chráněným bydlením Zlín, příspěvková organizace, se sídlem Zlín, Broučkova 292, PSČ 760 01, IČO 708 50 887,

Dům sociálních služeb Návojná, příspěvková organizace, se sídlem Nedašov, Návojná 100, PSČ 763 32, IČO 708 50 852,

Domov na Dubíčku, příspěvková organizace, se sídlem Slušovice, Hrobice 136, PSČ 76315, IČO 708 50 968,

Hrádek, domov pro osoby se zdravotním postižením, příspěvková organizace, se sídlem Fryšták, Na Hrádku 100, PSČ 763 16, IČO 708 50 917,

Radost, domov pro osoby se zdravotním postižením, příspěvková organizace, se sídlem Zlín, Pod Vodojemem 3651, PSČ 760 01, IČO 708 50 861,

Poradna pro rodinu, manželství a mezilidské vztahy Zlín, příspěvková organizace, se sídlem Zlín, U Náhonu 5208, PSČ 760 01, IČO 708 50 992,

Poradna pro rodinu, manželství a mezilidské vztahy Vsetín, příspěvková organizace, se sídlem Vsetín, Smetanova 1050, PSČ 755 01, IČO 495 62 991,

Mateřská škola pro zrakově postižené Zlín, se sídlem Zlín, Obeciny 3583, PSČ 760 01, IČO 617 16 715,

Základní škola a Mateřská škola při zdravotnickém zařízení Kroměříž, se sídlem Kroměříž, Havlíčkova 1265/50, PSČ 767 01, IČO 708 42 884,

Základní škola a Mateřská škola speciální Kroměříž, se sídlem Kroměříž, F. Vančury 3695, PSČ 76701, IČO 479 35 928,

Základní škola a Mateřská škola speciální Uherské Hradiště, se sídlem Uherské Hradiště, Šafaříkova 961, PSČ 686 01, IČO 603 70 432,

Základní škola a Mateřská škola Uherské Hradiště, Palackého náměstí, se sídlem Uherské Hradiště, Palackého náměstí 238, PSČ 686 01, IČO 603 71 668,

Základní škola a Mateřská škola Valašské Meziříčí, se sídlem Krásno nad Bečvou, Křižná 782, PSČ 757 01, IČO 702 38 928,

Základní škola a Mateřská škola Vsetín, se sídlem Vsetín, Turkmenská 1612, PSČ 755 01, IČO 702 38 898,

Základní škola praktická a Základní škola speciální Bystřice pod Hostýnem, se sídlem Bystřice pod Hostýnem, Pod Dubíčkem 647, PSČ 768 61, IČO 708 59 957,

Základní škola praktická a Základní škola speciální Kroměříž, se sídlem Kroměříž, 1. máje 209/14, PSČ 767 01, IČO 479 34 581

Základní škola praktická a Základní škola speciální Otrokovice, se sídlem Otrokovice, Komenského 579, PSČ 765 02, IČO 617 16 413,

Základní škola praktická a Základní škola speciální Slavičín, se sídlem Slavičín, Družstevní 76, PSČ 763 21, IČO 617 16 472,

Základní škola praktická a Základní škola speciální Uherský Brod, se sídlem Uherský Brod, Na Výsluní 2047, PSČ 688 01, IČO 603 71 714,

Základní škola praktická a Základní škola speciální Zlín, se sídlem Zlín, Středová 4694, PSČ 760 01, IČO 617 16 421,

Základní škola praktická Bojkovice, se sídlem Bojkovice, Štefánikova 957, PSČ 687 71, IČO 603 71 676,

Základní škola praktická Halenkov, se sídlem Halenkov 25, PSČ 756 03, IČO 702 38 944,

Základní škola praktická Horní Lideč, se sídlem Horní Lideč 130, PSČ 756 12, IČO 487 39 235,

Základní škola praktická Rožnov pod Radhoštěm, se sídlem Rožnov pod Radhoštěm, Tyršovo nábřeží 649, PSČ 756 61, IČO 702 38 910,

Základní škola praktická Zlín, se sídlem Zlín, Mostní 2397, PSČ 760 01, IČO 617 16 391,

Základní škola při dětské léčebně Luhačovice, se sídlem Luhačovice, Čs. armády 465, PSČ 763 26, IČO 617 16 448,

Základní škola při Dětském domově Vizovice, se sídlem Vizovice, Masarykovo nám. 420, PSČ 763 12, IČO 617 16 405,

Základní škola speciální a Praktická škola při Dětském domově Zlín, se sídlem Zlín, Lazy VI, PSČ 760 01, IČO 617 16 464,

Odborné učiliště a Praktická škola Kroměříž, se sídlem Kroměříž, Mánesova 3880, PSČ 767 01, IČO 479 34 590,

Odborné učiliště a Praktická škola Zlín – Klečůvka, se sídlem Klečůvka 63, PSČ 763 11, IČO 617 16 529,

Odborné učiliště a Základní škola praktická Holešov, se sídlem Holešov, Nádražní 525/1, PSČ 769 01, IČO 479 35 910,

Odborné učiliště Kelč, se sídlem Kelč, nám. Osvoboditelů 1, PSČ 756 43, IČO 008 43 318,

Střední odborná škola Josefa Sousedíka Vsetín, se sídlem Vsetín, Benátky 1779, PSČ 755 01, IČO 136 43 878,

Střední odborná škola technická Uherské Hradiště, se sídlem Uherské Hradiště, Mojmir 747, PSČ 686 06, IČO 144 50 445,

Střední odborná škola Uherský Brod, se sídlem Uherský Brod, Předbranská 415, PSČ 688 01, IČO 603 71 862,

Střední odborné učiliště obchodu a služeb Vsetín, se sídlem Vsetín, Horní náměstí 50, PSČ 755 01, IČO 005 35 001,

Střední odborné učiliště Valašské Klobouky, se sídlem Valašské Klobouky, Brumovská 456, PSČ 766 01, IČO 000 54 771,

Střední průmyslová škola Uherský Brod, se sídlem Uherský Brod, Nivnická 1781, PSČ 688 01, IČO 144 50 437,

Střední škola - Centrum odborné přípravy technické Kroměříž, se sídlem Kroměříž, Nábělkova 539/3, PSČ 767 01, IČO 005 68 945,

Střední škola - Centrum odborné přípravy technické Uherský Brod, se sídlem Uherský Brod, Vičnovská 688, PSČ 688 01, IČO 155 27 816,

Střední škola gastronomie a obchodu Zlín, se sídlem Zlín, Štefánikova 3015, PSČ 760 01, IČO 005 45 121,

Střední škola hotelová a obchodní Uherské Hradiště, se sídlem Uherské Hradiště, Jiřího z Poděbrad 949, PSČ 686 24, IČO 005 45 716,

Střední škola hotelová a služeb Kroměříž, se sídlem Kroměříž, Na Lindovce 1463/1, PSČ 767 01, IČO 479 34 832,

Střední škola informatiky, elektrotechniky a řemesel Rožnov pod Radhoštěm, se sídlem Rožnov pod Radhoštěm, Školní 1610, PSČ 756 61, IČO 008 43 474,

Střední škola obchodu a gastronomie Koryčany, se sídlem Koryčany, Zámecká 65, PSČ 768 05, IČO 005 44 639,

Střední škola oděvní a služeb Vizovice, se sídlem Vizovice, Tyršova 874, PSČ 763 12, IČO 008 37 237,

Střední uměleckoprůmyslová škola sklářská Valašské Meziříčí, se sídlem Valašské Meziříčí, Zašovská 100, PSČ 757 01, IČO 008 45 060,

Dětský domov a Školní jídelna Bojkovice, se sídlem Bojkovice, Štefánikova 563, PSČ 687 71, IČO 603 71 803,

Dětský domov a Školní jídelna Kroměříž, se sídlem Kroměříž, U Sýpek 1306/3, PSČ 767 01, IČO 634 58 691,

Dětský domov a Školní jídelna Uherské Hradiště, se sídlem Uherské Hradiště, Jiřího z Poděbrad 313, PSČ 686 01, IČO - nemá

Dětský domov a Školní jídelna Uherský Ostroh, se sídlem Uherský Ostroh, Sokolovská 620, PSČ 687 24, IČO 603 71 811,

Dětský domov a Školní jídelna Valašské Meziříčí, se sídlem Valašské Meziříčí, Žerotínova 211/22, PSČ 757 01, IČO 623 34 808,

Dětský domov a Školní jídelna Vizovice, se sídlem Vizovice, Chrastěšovská 65, PSČ 763 12, IČO 617 16 651,

Dětský domov a Školní jídelna Zašová, se sídlem Zašová 12, PSČ 756 51, IČO 609 90 597,

Dětský domov a Školní jídelna Zlín, se sídlem Zlín, Lazy I, PSČ 760 01, IČO 617 16 723,

Domov mládeže a Školní jídelna Kroměříž, příspěvková organizace, se sídlem Kroměříž, Štěchovice 1315/7a, PSČ 767 01, IČO 634 58 756,

Základní škola a Praktická škola při Dětském domově Valašské Klobouky, se sídlem Valašské Klobouky, Smolina 16, PSČ 766 01, IČO 617 16 634,

Základní škola při Dětském domově Liptál, se sídlem Vsetín, Liptál 91, PSČ 755 01, IČO 702 38 499,

Základní umělecká škola Bystřice pod Hostýnem, se sídlem Bystřice pod Hostýnem, Masarykovo nám. 133, PSČ 768 61, IČO 634 58 632,

Základní umělecká škola F. X. Richtera Holešov, se sídlem Holešov, Bezručova 675/7, PSČ 769 01, IČO 634 14 937,

Základní umělecká škola Hulín, se sídlem Hulín, nám. Míru 123, PSČ 768 24, IČO 634 58 641,

Základní umělecká škola Kroměříž, se sídlem Kroměříž, Jánská 31/2, PSČ 767 01, IČO 634 14 929,

Základní umělecká škola Luhačovice, se sídlem Luhačovice, Masarykova 76, PSČ 763 26, IČO 463 10 924,

Základní umělecká škola Otrokovice, se sídlem Otrokovice, Školní 806, PSČ 765 02, IČO 008 39 311,

Základní umělecká škola Rožnov pod Radhoštěm, se sídlem Rožnov pod Radhoštěm, Pionýrská 20, PSČ 756 61, IČO 008 51 809,

Základní umělecká škola Rudolfa Firkušného Napajedla , se sídlem Napajedla, Komenského 305, PSČ 763 61 Napajedla, IČO 463 11 131,

Základní umělecká škola Slavičín, se sídlem Slavičín, nám. Mezi Šenky 121, PSČ 763 21, IČO 441 18 155,

Základní umělecká škola Uherské Hradiště, se sídlem Uherské Hradiště, Mariánské nám. 125, PSČ 686 01, IČO 462 54 323,

Základní umělecká škola Uherský Brod, se sídlem Uherský Brod, Mariánské nám. 61, PSČ 686 01, IČO 462 54 552,

Základní umělecká škola Uherský Ostroh, se sídlem Uherský Ostroh, Kostelní 155, PSČ 687 24, IČO 462 54 277,

Základní umělecká škola Valašské Klobouky , se sídlem Valašské Klobouky, Smetanova 116, PSČ 766 01, IČO 463 11 149,

Základní umělecká škola Valašské Meziříčí, se sídlem Valašské Meziříčí, Komenského 67, PSČ 757 01, IČO 008 51 914,

Základní umělecká škola Vsetín, se sídlem Vsetín, Podsedky 285, PSČ 755 01, IČO 008 51 906,

Základní umělecká škola Zdounky , se sídlem Zdounky, Náměstí 23, PSČ 768 02, IČO 634 14 945,

Základní umělecká škola Zlín, se sídlem Zlín, Štefánikova 2987, PSČ 760 01, IČO 008 38 926,

Základní umělecká škola Zlín - Jižní svahy, se sídlem Zlín, Okružní 4699, PSČ 760 01, IČO 002 26 327,

Základní umělecká škola Zlín - Malenovice , se sídlem Malenovice, tř. Svobody 868, PSČ 763 02, IČO 463 10 983,

Gymnázium a Jazyková škola s právem státní jazykové zkoušky Zlín, se sídlem Zlín, nám. T.G.Masaryka 2734/9, PSČ 760 01, IČO 005 59 504,

Gymnázium Františka Palackého Valašském Meziříčí, se sídlem Valašské Meziříčí, Husova 146/2, PSČ 757 01, IČO 008 43 369,

Gymnázium J. A. Komenského a Jazyková škola s právem státní jazykové zkoušky Uherský Brod, se sídlem Uherský Brod, Komenského 169, PSČ 688 01, IČO 603 71 757,

Gymnázium Jana Pivečky Slavičín, se sídlem Slavičín, Školní 822, PSČ 763 21, IČO 462 76 327,

Gymnázium Kroměříž, se sídlem Kroměříž, Masarykovo nám. 496/13, PSČ 767 01, IČO 708 43 309,

Gymnázium Ladislava Jaroše Holešov, se sídlem Holešov, Palackého 524/37, PSČ 769 01, IČO 479 35 774,

Gymnázium Otrokovice, se sídlem Otrokovice, tř. Spojenců 907, PSČ 765 02, IČO 617 16 693,

Gymnázium Rožnov pod Radhoštěm, se sídlem Rožnov pod Radhoštěm, Koryčanské Paseky 1725, PSČ 756 61, IČO 008 43 393,

Gymnázium Uherské Hradiště, se sídlem Uherské Hradiště, Velehradská třída 218, PSČ 686 17, IČO 603 71 684,

Gymnázium a obchodní akademie Valašské Klobouky, se sídlem Valašské Klobouky, Komenského 60, PSČ 766 26, IČO 617 16 707,

Gymnázium Zlín - Lesní čtvrť, se sídlem Zlín, Lesní čtvrť 1364, PSČ 761 37, IČO 005 59 105,

Integrovaná střední škola - Centrum odborné přípravy a Jazyková škola s právem státní jazykové zkoušky Valašské Meziříčí, se sídlem Valašské Meziříčí, Palackého 49, PSČ 757 01, IČO 008 51 574,

Konzervatoř P. J. Vejvanovského Kroměříž, se sídlem Kroměříž, Pilařova 7, PSČ 767 01, IČO 708 44 534,

Masarykovo gymnázium a Jazyková škola s právem státní jazykové zkoušky Vsetín, se sídlem Vsetín, Tyršova 1069, PSČ 755 01, IČO 008 43 351,

Obchodní akademie Kroměříž, se sídlem Kroměříž, Obvodová 3503, PSČ 767 01, IČO 634 58 730,

Střední odborná škola a Gymnázium Staré Město, se sídlem Staré Město, Velehradská 1527, PSČ 686 03, IČO 603 71 790,

Střední odborná škola Holešov, se sídlem Holešov, Pivovarská 1419, PSČ 769 01, IČO 479 34 646,

Střední odborná škola a střední odborné učiliště Luhačovice, se sídlem Luhačovice, Masarykova 101, PSČ 763 26, IČO 617 15 999,

Střední odborná škola, Střední odborné učiliště Otrokovice, se sídlem Otrokovice, tř. T. Bati 1266, PSČ 765 02, IČO 001 28 198,

Střední odborná škola a střední odborné učiliště Slavičín, se sídlem Slavičín, Divnice 119, PSČ 763 21, IČO 155 27 808,

Střední odborné učiliště Uherský Brod zemědělské a odborné učiliště, se sídlem Uherský Brod, Svatopluka Čecha 1110, PSČ 688 01, IČO 000 55 107,

Střední průmyslová škola nábytkářská, střední odborné učiliště Bystřice pod Hostýnem, se sídlem Bystřice pod Hostýnem, Holešovská 394, PSČ 768 61, IČO 479 35 952,

Střední průmyslová škola Otrokovice, se sídlem Otrokovice, tř. T. Bati 331, PSČ 765 02, IČO 617 16 677,

Střední průmyslová škola stavební Valašské Meziříčí, se sídlem Valašské Meziříčí, Máchova 628, PSČ 757 01, IČO 008 43 491,

Střední průmyslová škola strojnická Vsetín, se sídlem Vsetín, Pod Strání 1776, PSČ 755 15, IČO 008 43 407,

Střední průmyslová škola Uherské Hradiště, se sídlem Uherské Hradiště, Kollárova 617, PSČ 686 01, IČO 005 59 644,

Střední průmyslová škola Zlín, se sídlem Zlín, tř. T. Bati 4187, PSČ 762 47, IČO 005 59 482,

Střední průmyslová škola polytechnická - Centrum odborné přípravy Zlín, se sídlem Zlín, Nad ovčírnu II 2528 PSČ 760 01, IČO 144 50 500,

Střední škola obchodní a oděvní Bystřice pod Hostýnem, se sídlem Bystřice pod Hostýnem, Tyršova 1145, PSČ 768 61, IČO 005 45 104,

Střední uměleckoprůmyslová škola Uherské Hradiště, se sídlem Uherské Hradiště, Všebrdova 267, PSČ 686 53, IČO 603 71 749,

Střední zdravotnická škola Kroměříž, se sídlem Kroměříž, Albertova 4261/25a, PSČ 767 01, IČO 006 37 939,

Střední zdravotnická škola Uherské Hradiště se sídlem Uherské Hradiště, Na Morávce 822, PSČ 686 01, IČO 008 38 845,

Střední zemědělská a přírodovědná škola Rožnov pod Radhoštěm, se sídlem Rožnov pod Radhoštěm, nábr. Dukelských hrdinů 570, PSČ 756 61, IČO 008 43 547,

Tauferova střední odborná škola veterinární Kroměříž, se sídlem Kroměříž, Koperníkova 1429/22, PSČ 767 01, IČO 634 59 086,

Pedagogicko-psychologická poradna Kroměříž, se sídlem Kroměříž, Jánská 197/9, PSČ 767 01, IČO 670 09 514,

Pedagogicko-psychologická poradna Uherské Hradiště, se sídlem Uherské Hradiště, Františkánská 1256, PSČ 686 01, IČO 628 32 999,

Pedagogicko-psychologická poradna Valašské Meziříčí, se sídlem Valašské Meziříčí, Vodní 782, PSČ 757 01, IČO 702 38 901,

Pedagogicko-psychologická poradna Zlín, se sídlem Zlín, Louky 206, PSČ 763 02, IČO 617 16 456,

Plavecká škola Uherské Hradiště, se sídlem Uherské Hradiště, Sportovní 1214, PSČ 686 01, IČO 484 89 573,

Plavecká škola Valašské Meziříčí, se sídlem Valašské Meziříčí, Vodní 782, PSČ 757 01, IČO 702 38 936,

Plavecká škola Zlín, se sídlem Zlín, Hradská 888, PSČ 760 01, IČO 491 56 845,

Obchodní akademie a Vyšší odborná škola Valašské Meziříčí, se sídlem Valašské Meziříčí, Masarykova 101/18, PSČ 757 01, IČO 008 43 504,

Obchodní akademie Tomáše Bati a Vyšší odborná škola ekonomická Zlín, se sídlem Zlín, nám. T.G.Masaryka 3669, PSČ 760 01, IČO 005 66 411,

Obchodní akademie, Vyšší odborná škola a Jazyková škola s právem státní jazykové zkoušky Uherské Hradiště, se sídlem Uh. Hradiště, Nádražní 22, PSČ 686 01, IČO 603 71 731,

Střední zdravotnická škola a Vyšší odborná škola zdravotnická Vsetín, se sídlem Vsetín, nám. Svobody 809, PSČ 755 01, IČO 008 51 663,

Střední zdravotnická škola a Vyšší odborná škola zdravotnická Zlín, se sídlem Zlín, Příluky 372, PSČ 760 01, IČO 002 26 319,

Vyšší odborná škola pedagogická a sociální a Střední pedagogická škola Kroměříž, se sídlem Kroměříž, 1. máje 221/10, PSČ 767 0, IČO 652 69 616,

Vyšší odborná škola potravinářská a Střední průmyslová škola mlékárenská Kroměříž, se sídlem Kroměříž, Štěchovice 1358/16, PSČ 767 01, IČO 479 35 936,

Centrála cestovního ruchu východní Moravy, o.p.s., se sídlem Zlín, třída Tomáše Bati - areál Svit, budova 22, PSČ 760 90, IČO 277 44 485,

Energetická agentura Zlínského kraje, o.p.s., se sídlem Zlín, třída Tomáše Bati 21, PSČ , IČO 276 88 313,

Regionální podpůrný zdroj, s.r.o., se sídlem Zlín, Vavrečkova 5262 , PSČ 760 01, IČO 269 31 133,

Technologické inovační centrum s.r.o., se sídlem Zlín, Vavrečkova 5262, PSČ 760 01, IČO 269 63 574.

2. Smlouvy uzavřené mezi propojenými osobami

2.1. Smluvní vztahy uzavřené se Zlínským krajem

2.1.1. Smluvní vztahy uzavřené se Zlínským krajem v předchozích účetních obdobích s plněním v roce 2008

Mezi společnostmi a Zlínským krajem byla dne 13.4.2007 uzavřena **smlouva o nájmu nemovitostí** s platností a účinností od 13.4.2007. Smlouva byla upravena dodatkem č.1 ze dne 12.12.2007 s účinností od 1.1.2008 a dodatkem č.2 ze dne 3.9.2008 s účinností od 3.9.2008. Nájemné za pronajaté předmětné nemovitosti bylo stanoveno dohodou ve výši ceny obvyklé určené znaleckým posudkem. Hodnota ročního plnění je 10.416.000,- Kč. Dodatkem č.2 ze dne 3.9.2008 byla výše nájemného pro rok 2008 počínaje 1.8.2008 stanovena dohodou ve výši ceny obvyklé určené znaleckým posudkem v hodnotě ročního plnění 10.503.500,- Kč.

Mezi společnostmi a Zlínským krajem byla dne 30.12.2005 uzavřena **smlouva o výpůjčce** s účinností od 1.1.2006. Smlouva byla upravena dodatkem č.1 ze dne 31.1.2006 s účinností od 1.2.2006. Předmětem výpůjčky jsou pozemky nezastavěné budovami včetně inženýrských staveb a venkovních úprav. Jde o bezúplatné plnění.

Mezi společnostmi a Zlínským krajem, Krajskou nemocnicí T. Bati a.s., Kroměřížskou nemocnicí a.s., Nemocnicí Vsetín, p.o. byla dne 22.2.2007 uzavřena **dohoda o spolupráci při realizaci projektu „Komplexní onkologické centrum“**. Jde o bezúplatné plnění.

2.1.2. Smluvní vztahy uzavřené se Zlínským krajem v účetním období s plněním v roce 2008

Mezi společnostmi a Zlínským krajem byla dne 31.1.2008 uzavřena **smlouva o nájmu** s účinností od 1.2.2008, a to na dobu určitou do 30.4.2008. Předmětem smlouvy byl nájem bytů. Výše nájemného za dobu nájmu byla sjednána dohodu ve výši 24.403,50 Kč.

Mezi společnostmi a Zlínským krajem, Krajskou nemocnicí T. Bati a.s., Kroměřížskou nemocnicí a.s., Vsetínskou nemocnicí a.s., Správou a údržbou silnic Kroměřížska, s.r.o., Správou a údržbou silnic Valašska, s.r.o., Správou a údržbou silnic Slovácka, s.r.o., Správou a údržbou silnic Zlínska, s.r.o., Filharmonie Bohuslava Martinů, o.p.s., Industry Servis ZK, a.s., Technologickým inovačním centrem, s.r.o., Školním hospodářstvím, s.r.o., Koordinátorem veřejné dopravy Zlínského kraje, s.r.o. byla dne 18.7.2008 uzavřena **smlouva o společném postupu zadavateli**. Předmětem plnění je příprava společného zadání veřejné zakázky „Povinné ručení a havarijní pojištění vozidel Zlínského kraje a jeho organizací“. Smlouva byla uzavřena s účinností od 18.7.2008 na dobu určitou do doby vypořádání všech závazků z této smlouvy plynoucích. Na základě výběrového řízení byla dne 14.11.2008 uzavřena s Českou pojišťovnou a.s. rámcová pojistná smlouva.

2.1.3. Smluvní vztahy uzavřené se Zlínským krajem v účetním období s plněním po roce 2008

Mezi společnostmi a Zlínským krajem byla dne 22.12.2008 uzavřena **Smlouva o zajištění činnosti lékařské služby první pomoci** s účinností od 1.1.2009. Smlouva je uzavřena na dobu určitou do 31.12.2009. Předmětem plnění je zajištění provozu LSPP. Vyrovnavací platba za zajištění služby LSPP byla stanovena dohodu ve výši maximálně 208.333,- Kč/měsíc.

2.2. Smluvní vztahy uzavřené s ovládanými osobami

2.2.1. Smluvní vztahy uzavřené s ovládanými osobami v předchozích účetních obdobích s plněním v roce 2008

Mezi společnostmi a Hasičským záchranným sborem Zlínského kraje byla dne 4.12.2002 uzavřena **smlouva o převzetí a zajištění energetického využití odpadu**. Smlouva je uzavřena na dobu neurčitou. Hodnota plnění je 15,- Kč bez DPH za 1 kg odpadu.

Mezi společnostmi a Okresním ústavem sociálních služeb Uherské Hradiště byla dne 28.2.2003 uzavřena **smlouva o zajištění přepravy zaměstnanců OÚSS při doprovodu svěřenců do zdravotnického zařízení za účelem hospitalizace**. Smlouva je uzavřena na dobu neurčitou. Hodnota plnění je 11,- Kč za 1 km jízdy.

Mezi společnostmi a Střední zdravotnickou školou Uherské Hradiště byla dne 28.5.2004 uzavřena **smlouva o převzetí a zajištění odstranění odpadu**. Smlouva byla uzavřena s účinností ode dne podpisu na dobu neurčitou. Hodnota plnění je 30,- Kč bez DPH za 1 kg odpadu.

Mezi společnostmi a Sociálními službami Uherské Hradiště byla dne 28.6.2004 uzavřena **smlouva o převzetí a zajištění odstranění odpadu**. Smlouva byla uzavřena s účinností ode dne podpisu na dobu neurčitou. Hodnota plnění je 30,- Kč bez DPH za 1 kg odpadu. Smlouva ukončena výpovědí k 31.12.2008.

Mezi společnostmi a Zdravotnickou záchrannou službou Zlínského kraje, příspěvková organizace byla dne 4.3.2005 uzavřena **smlouva o poskytování závodní preventivní péče** pro středisko ZZS Uherské Hradiště. Smlouva je uzavřena na dobu neurčitou. Hodnota plnění je 150,- Kč až 350,- Kč za provedení 1 prohlídky dle jejího druhu. Smlouva byla ukončena k 1.2.2008 uzavřením nové smlouvy o poskytování ZPP.

Mezi společnostmi a Základní a mateřskou školou Uherské Hradiště, Palackého náměstí byla dne 17.1.2006 uzavřena **smlouva o podnájmu nebytových prostor**. Smlouva byla uzavřena s účinností od 1.1.2006 na dobu určitou 1 roku. Smlouva byla upravena dodatkem č.1 ze dne 1.11.2006, dodatkem č.2 ze dne 29.12.2006 a dodatkem č.3 ze dne 30.12.2007, čímž byla prodloužena její platnost do 31.12.2008. Hodnota ročního plnění je 23.716,- Kč za podnájem nebytových prostor a 6.000,- Kč včetně DPH za užívání vnitřního vybavení. Smlouva byla ukončena výpovědí k 31.12.2008.

Mezi společnostmi a Střední zdravotnickou školou Uherské Hradiště byla dne 18.9.2006 uzavřena **smlouva o poskytování a úhradě závodní preventivní péče** pro zaměstnance SZŠ Uherské Hradiště. Smlouva je uzavřena s účinností od 1.10.2006 na dobu neurčitou. Hodnota plnění je 100,- Kč až 300,- Kč za provedení 1 prohlídky dle jejího druhu.

Krajská nemocnice T. Bati a.s. jako pojistník sjednala dne 28.12.2006 **pojistnou smlouvu** č.7720152891 pro pojištění odpovědnosti provozovatele zdravotnických zařízení ve prospěch společnosti jako dalšího spolupojištěného subjektu. Hodnota ročního plnění je 456.824,- Kč. Smlouva ukončena k 31.3.2008.

Mezi společnostmi a Zlínským krajem, Krajskou nemocnicí T. Bati a.s., Kroměřížskou nemocnicí a.s., Nemocnicí Vsetín, p.o. byla dne 22.2.2007 uzavřena **dohoda o spolupráci při realizaci projektu** „Komplexní onkologické centrum“. Jde o bezúplatné plnění.

Mezi společnostmi a Krajskou nemocnicí T. Bati a.s., Kroměřížskou nemocnicí a.s., Vsetínskou nemocnicí a.s. byla dne 19.9.2007 uzavřena **smlouva o spolupráci a o uzavření budoucí smlouvy o sdružení zadavatelů**. Předmětem plnění je příprava společného zadání veřejné zakázky na dodávku elektrické energie. Jde o bezúplatné plnění.

Mezi společnostmi a Krajskou nemocnicí T. Bati a.s., Kroměřížskou nemocnicí a.s., Vsetínskou nemocnicí a.s. byla dne 11.12.2007 uzavřena **smlouva o společném postupu zadavatelů**. Předmětem plnění je příprava společného zadání veřejné zakázky „Výběr dodavatele elektrické energie pro nemocnice založené Zlínským krajem“. Smlouva byla uzavřena s účinností od 11.12.2007 na dobu určitou do doby vypořádání všech závazků z této smlouvy plynoucích. Plnění ze smlouvy vyplývající představuje jednu čtvrtinu nákladů zadávacího řízení.

Mezi společnostmi a Střední zdravotnickou školou Uherské Hradiště byla dne 3.8.2007 uzavřena **smlouva o zajištění praktického vyučování žáků SZŠ**. Smlouva je uzavřena s účinností ode dne podpisu na dobu určitou do 28.6.2008. Jde o bezúplatné plnění.

Mezi společnostmi a Střední zdravotnickou školou Uherské Hradiště byla dne 3.8.2007 uzavřena **smlouva o zajištění odborné praxe žáků SZŠ**. Smlouva je uzavřena s účinností ode dne podpisu na dobu určitou do 28.6.2008. Jde o bezúplatné plnění.

Mezi společnostmi a Střední zdravotnickou školou a Vyšší odbornou školou zdravotnickou Zlín byla dne 5.9.2007 uzavřena **smlouva o zajištění praktického vyučování a odborné praxe studentů bakalářského studijního programu**. Smlouva je uzavřena s účinností ode dne podpisu na dobu určitou do konce školního roku 2007/2008. Jde o bezúplatné plnění.

2.2.2. Smluvní vztahy uzavřené s ovládanými osobami v účetním období s plněním v roce 2008

Mezi společnostmi a Zdravotnickou záchrannou službou Zlínského kraje, příspěvková organizace byla dne 13.10.2008 uzavřena **smlouva o zajištění činnosti lékařské služby první pomoci**. Smlouva byla uzavřena s účinností od 1.1.2008 na dobu určitou do 31.12.2008. Hodnota plnění spočívala v úhradě vyrovnávací platby do limitu 2.430 000,- Kč za rok 2008.

Mezi společnostmi a Zdravotnickou záchrannou službou Zlínského kraje, příspěvková organizace byla dne 31.1.2008 uzavřena **smlouva o poskytování závodní preventivní péče** s účinností od 1.2.2008 na dobu neurčitou. Hodnota plnění je od 150 až 350 Kč za provedení 1 prohlídky dle jejího druhu.

Mezi společnostmi a Slováckým muzeem v Uherském Hradišti, příspěvková organizace byla dne 25.1.2008 uzavřena **smlouva o poskytování a úhradě závodní preventivní péče** s účinností od 1.1.2008. Hodnota plnění je 100 až 300,- Kč za provedení 1 prohlídky dle jejího druhu či jiného úkonu.

Mezi společnostmi a Krajskou nemocnicí T.Bati, a.s. byla dne 16.7.2008 uzavřena **smlouva o společném postupu zadavatelů**. Předmětem plnění je úprava vzájemných vztahů v souvislosti se společným zadáním veřejné zakázky „Auditorské služby pro nemocnice založené Zlínským krajem“ s účinností od 18.7.2008 na dobu určitou do doby vypořádání všech závazků z této smlouvy plynoucích. Smlouva nebyla realizována.

Mezi společnostmi a Krajskou nemocnicí T. Bati, a.s. byla dne 4.11.2008 uzavřena **smlouva o poskytnutí finančních prostředků** s účinností dnem podpisu na dobu určitou do 31.12.2008. Plnění spočívá v poskytnutí poměrné finanční částky 252.490,- Kč na zajištění činnosti Národního onkologického registru.

Mezi společnostmi a Krajskou nemocnicí T. Bati a.s. byla dne 21.2.2008 uzavřena **smlouva o spolupráci při akreditovaném vzdělávání** s účinností od data jejího podpisu na dobu neurčitou. Předmětem plnění je spolupráce v rámci specializačního vzdělávání v oborech neurochirurgie a úrazové chirurgie. Hodnota plnění spočívá v úhradě nákladů spojených s pobytem lékaře na akreditovaném pracovišti.

Mezi společnostmi a Krajskou nemocnicí T. Bati a.s. byla dne 26.5.2008 uzavřena **smlouva o umožnění vzdělávacího programu na akreditovaném pracovišti** s účinností od data jejího podpisu na dobu neurčitou. Předmětem plnění je umožnění specializačního vzdělávání lékařů UHN a.s. v oboru praktické lékařství pro dospělé na akreditovaném pracovišti ORL. Hodnota plnění spočívá v úhradě nákladů spojených s pobytem lékaře na akreditovaném pracovišti.

Mezi společnostmi a Kroměřížskou nemocnicí a.s. byla dne 10.3.2008 uzavřena **smlouva o umožnění vzdělávacího programu na akreditovaném pracovišti** s účinností od data

jejího podpisu na dobu neurčitou. Předmětem plnění je umožnění specializačního vzdělávání lékařů KN a.s. na akreditovaném pracovišti infekčního oddělení. Hodnota plnění spočívá v úhradě nákladů spojených s pobytem lékaře na akreditovaném pracovišti.

Mezi společnostmi a Kroměřížskou nemocnicí a.s. byla dne 29.4.2008 uzavřena **smlouva o umožnění vzdělávacího programu na akreditovaném pracovišti** s účinností od data jejího podpisu na dobu neurčitou. Předmětem plnění je umožnění specializačního vzdělávání lékařů UHN a.s. v oboru praktické lékařství pro děti a dorost na akreditovaném pracovišti v oboru oftalmologie. Hodnota plnění spočívá v úhradě nákladů spojených s pobytem lékaře na akreditovaném pracovišti.

Mezi společnostmi a Střední zdravotnickou školou a Vyšší odbornou školou zdravotnickou Zlín byla dne 21.3.2008 uzavřena **smlouva o zajištění praktického vyučování a odborné praxe studentů bakalářského studijního programu**. Smlouva je uzavřena s účinností ode dne podpisu na dobu určitou do 31.8.2008. Jde o bezúplatné plnění.

Mezi společnostmi a Střední zdravotnickou školou a Vyšší odbornou školou zdravotnickou Vsetín byla dne 22.9.2008 uzavřena **smlouva o zabezpečení odborné praxe č.j. SZŠ/V-270/2008**. Smlouva je uzavřena s účinností ode dne podpisu na dobu určitou do 19.12.2008. Jde o bezúplatné plnění.

Mezi společnostmi a Střední zdravotnickou školou Uherské Hradiště byla dne 27.6.2008 uzavřena **smlouva o zajištění praktického vyučování žáků SZŠ**. Smlouva je uzavřena s účinností ode dne podpisu na dobu školního roku 2008/2009. Jde o bezúplatné plnění.

2.2.3. Smluvní vztahy uzavřené s ovládanými osobami v účetním období s plněním po roce 2008

Mezi společnostmi a Střední zdravotnickou školou Uherské Hradiště byla dne 27.6.2008 uzavřena **smlouva o zajištění odborné praxe žáků SZŠ**. Smlouva je uzavřena s účinností ode dne podpisu na dobu školního roku 2008/2009 s plněním od 1.6.2009 do 26.6.2009. Jde o bezúplatné plnění.

3. Jiné právní úkony, které byly učiněny v zájmu propojených osob

V průběhu účetního období roku 2008 nebyly ve prospěch ovládající osoby a ostatních propojených osob učiněny žádné právní úkony mimo rámec běžných právních úkonů.

4. Ostatní opatření, která byla v zájmu nebo na popud propojených osob přijata nebo uskutečněna ovládanou osobou

V roce 2008 nebyla v zájmu či na popud propojených osob přijata či uskutečněna žádná jiná opatření

5. Poskytnutá plnění a protiplnění

V průběhu účetního období 2008 byla v zájmu propojených osob přijata či uskutečněna tato jiná plnění a protiplnění:

Dům dětí a mládeže Uherské Hradiště zabezpečil provoz keramického kroužku na dětském oddělení společnosti. Hodnota protiplnění byla 4.000,-Kč.

6. Opatření – výhody a nevýhody

Z uvedeného přehledu vyplývá, že vztahy nejsou uskutečňovány tak, aby kterékoliv ze smluvních stran přinášely výhody či naopak nevýhody, případně způsobily újmu.

Žádná u uzavřených a účinných smluv nebyla uzavřena za jednostranně výhodných podmínek. Plnění byla poskytnuta za běžné ceny a propojeným osobám nebyly poskytnuty žádné slevy.

7. Újma

Ovládané osobě nevznikla z uzavřených smluvních vztahů s propojenými osobami žádná újma.

8. Úhrada újmy v roce 2008, smlouvy o úhradě újmy

Jelikož ovládané osobě nevznikla žádná újma, nebyla provedena žádná úhrada újmy ani nebyla uzavřena smlouva o úhradě újmy.

9. Závěr

Tato zpráva byla projednána představenstvem dne 25. března 2009 a v souladu s ustanovením § 66a odst. 10 zákona č. 513/1991 Sb., obchodního zákoníku, v platném znění, postoupena dozorčí radě společnosti k přezkoumání.

V Uherském Hradišti dne 25. března 2009

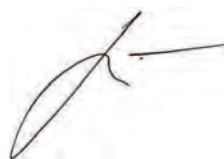

Ing. Pavel Lečbych
člen představenstva



Ing. Svatava Mazurková
člen představenstva