

uh+nemocnice

2022

VÝROČNÍ ZPRÁVA





## Obsah

Úvodní slovo předsedy představenstva	1
I. Základní údaje o společnosti	3
II. Orgány společnosti	9
III. Zpráva dozorčí rady	12
IV. Zpráva výboru pro audit	14
V. Organizační schéma	15
VI. Jednotlivá oddělení nemocnice	17
VII. Základní ekonomické, personální, kapacitní a výkonnostní údaje	49
VIII. Významné události	50
IX. Kvalita, ochrana životního prostředí, majetkové vztahy a ostatní povinně zveřejňované informace	54
<b>X. Předpokládaný budoucí vývoj společnosti</b>	<b>57</b>
XI. Ekonomika v datech, investice	60
XII. Lidské zdroje	62
XIII. Publikační a přednášková činnost	64
XIV. Dotace, dary, významní dárci	66
XV. Účetní závěrka	68
XVI. Zpráva o vztazích mezi propojenými osobami	69
XVII. Návrh na rozdělení zisku	88
XVIII. Zpráva nezávislého auditora	89

## Úvodní slovo předsedy představenstva

---



Vážené dámy, vážení pánové,

uplynulý rok byl pro Uherskohradištskou nemocnici i pro celou společnost nesmírně složitý. Sotva jsme na jeho počátku s úlevou udělali snad definitivní tečku za pandemií, byli jsme vzápětí zasaženi zprávou o vypuknutí válečného konfliktu, jehož následky se v různé míře dotkly každého z nás.

Dovolte mi proto zaměřit se v následujících řádcích především na pozitivní zprávy z naší nemocnice.

Díky vysokému nasazení personálu se nám postupně dařilo dohánět odkládanou péči, obhájili jsme významný certifikát kvality péče, a to ještě s lepším výsledkem než při akreditaci před třemi lety. Jednoznačně jsme tak potvrdili, že naše nemocnice patří mezi kvalitní a zároveň bezpečná zdravotnická zařízení v ČR.

Zásluhou výborné spolupráce porodnicko gynekologického a novorozeneckého oddělení jsme v květnu získali statut Perinatologického centra intermediární péče a zařadili se tak mezi 15 specializovaných center v České republice, která mohou pečovat o nedonošené novorozence.

Uherskohradištská nemocnice úspěšně pracovala nejen na poli medicínském. Ve spolupráci se Zlínským krajem byl na podzim otevřen kompletně zrekonstruovaný plicní pavilon, který poskytuje zázemí pro obory plicního lékařství, neurologii, onkologii a některá další diagnostická pracoviště. V rámci stavebních investic jsme uspěli s žádostí o dotaci ze Státního fondu životního prostředí na výstavbu nové spalovny nebezpečného odpadu, k finální podobě pak dospěla spolupráce při tvorbě projektové dokumentace na rekonstrukci pavilonu „staré interny“. Zřízen byl také nový energetický dispečink, který aktivně přispívá k regulaci energetické spotřeby nemocnice.

I v minulém roce jsme masivně investovali do přístrojového vybavení. Podařilo se nám vypsát a částečně i vysoutěžit přístroje z projektu REACT EU, jenž bude ukončen v roce 2023 a v rámci kterého bude do nemocnice dodáno přístrojové vybavení za více jak 100 mil Kč.

Dodán a úspěšně implementován byl další klíčový projekt v podobě nového ekonomického informačního systému z programu IROP 28. Byla také zahájena příprava na realizaci projektu IROP 26 – nového nemocničního informačního systému a komunikační platformy. Vozový park se rozrostl o dva moderní sanitní vozy.

I z ekonomického hlediska byl minulý rok velmi úspěšný, hospodaření skončilo výsledkem 144 481 tis. Kč po zdanění.

V roce 2022 došlo také k personální změně ve složení tříčlenného představenstva Uherskohradištské nemocnice. Z pozice člena představenstva pro oblast provozu, obchodu a investic odešel Ing. Jan Hrdý, ve funkci ho nahradil dosavadní provozně správní náměstek Mgr. Jozef Machek.

Tradiční celoroční projekt nemocnice byl věnován seniorům, tedy nejpočetnější skupině hospitalizovaných osob. V tematickém Roku seniora byly na podporu starších pacientů uspořádány rozmanité akce v podobě výstav, hudebních vystoupení a přednášek. Příspěvky z benefičních akcí pak pomohly financovat zakoupení 113 ks nových pasivních antidekubitních matrací a zvedáku pro lepší a šetrnější manipulaci s pacienty.

Po dvouleté pauze jsme se také mohli navrátit k pořádání oblíbených preventivních akcí a nabídli veřejnosti například bezplatné vyšetření ledvin, mateřských znamének či preventivní vyšetření plic.

Jelikož jsme si vědomi, že nedostatek lékařů a nelékařského zdravotnického personálu je, a v blízké budoucnosti nadále bude, jedním z nejzásadnějších témat současného zdravotnictví, spustili jsme v listopadu minulého roku náborovou kampaň zaměřenou především na absolventy univerzit a škol se zdravotnickým zaměřením. Chceme tak doplnit zdravotnický personál a vytvořit si rezervy pro roky příští.

Současně jsme pro žáky osmých a devátých tříd základní škol, ale i studenty druhých a třetích ročníků gymnázií připravili program, který atraktivní formou seznamuje žáky a studenty s širokou možností studia zdravotnických oborů na středních a vysokých školách.

Přestože byl rok 2022 pro Uherskohradištskou nemocnici velmi složitý, může nás těšit spousta menších i větších úspěchů. Úplně nejdůležitější jsou pro nás ovšem lidé. Naši pacienti a naši zaměstnanci, bez kterých by nemocnice nemohla fungovat. Proto mi na závěr dovoluji poděkovat mým spolupracovníkům, lékařům, sestřičkám, THP pracovníkům, dělníkům. Všem, kteří pracují s plným nasazením a srdcem. Všem, pro které naše nemocnice není jen zaměstnavatelem, ale především značkou, na které jim záleží a chtějí být její nepostradatelnou součástí.

Děkuji klientům, kteří nám dávají svoji důvěru a upřímně nám fandí. Děkuji také našemu zřizovateli Zlínskému kraji za pomoc a finanční podporu, a v neposlední řadě chci poděkovat všem našim sponzorům, podporovatelům a příznivcům.

Věřím, že v roce 2023 se nám bude dařit nadále naplňovat naše dlouhodobé cíle v podobě zajištění kvalitních a dostupných služeb pro naše pacienty a opět potvrdíme významné postavení Uherskohradištské nemocnice v síti zdravotnických zařízení našeho regionu.

S úctou

  
**MUDr. Petr Sládek**

předseda představenstva UHN a.s.

## I. Základní údaje o společnosti

---

### I. I Historie

Historie Uherskohradištské nemocnice se začala psát už v roce 1834. Jako o moderním nemocničním zařízení v dnešním slova smyslu se dá mluvit až v průběhu první světové války. Tehdy zde vznikla zdravotní stanice pro evakuované z východního bojiště. Za další milník v historii zařízení se dá považovat rok 1923, kdy ministerstvo vnitra postoupilo zemi Moravskoslezské na 10 let zdarma nemocniční budovy zdravotní stanice pro vybudování nové nemocnice. Stavební práce a dovybavení areálu skončilo v březnu 1924, kdy zahájila svůj provoz zdejší Zemská nemocnice. Prvním primářem a ředitelem byl odborný asistent brněnské chirurgické kliniky MUDr. František Kudláč. Od té doby se nemocnice neustále rozvíjela a postupně modernizovala.

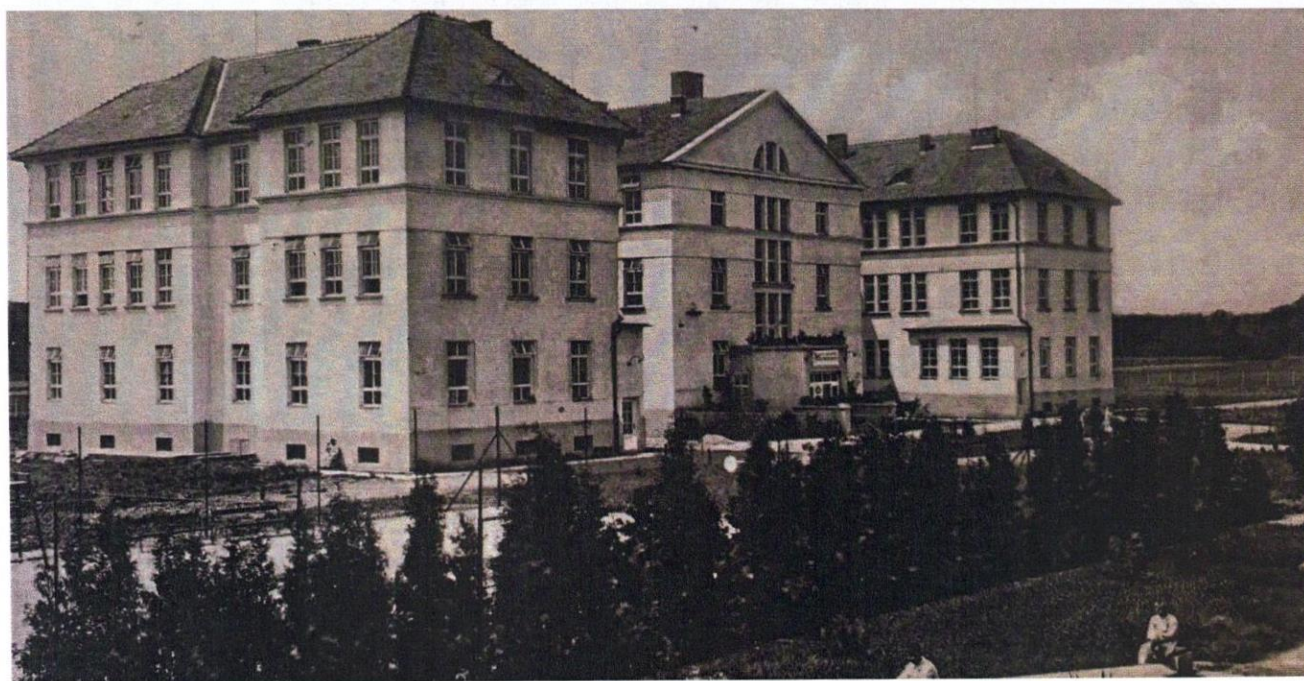

Významným milníkem novodobé historie byl po organizační stránce přelom let 2004/2005, kdy Zlínský kraj zahájil přípravy na transformaci bývalých okresních nemocnic na obchodní společnosti. Zápis do Obchodního rejstříku, který z Uherskohradištské nemocnice udělal akciovou společností Zlínského kraje, byl proveden 22. září 2005.

## I. II Současnost

V současné době Uherskohradištská nemocnice zajišťuje ambulantní a lůžkovou péči v základních a specializovaných oborech na osmi odborných pracovištích chirurgických oborů, dvanácti pracovištích interních oborů a na sedmi pracovištích laboratorního komplementu.



Vize nemocnice „Spokojený pacient + Spokojený zaměstnanec + Hospodaření umožňující rozvoj“ vychází z orientace na spokojeného pacienta, z nabídky dobře vykonávané práce, spolehlivosti personálu, solidnosti osobního a etického přístupu k pacientovi a záruky za provedené zdravotnické výkony. Na prvním místě je kvalita léčebné péče a spokojenost pacientů.

Mezi hodnoty Uherskohradištské nemocnice patří jistota, spolehlivost, odbornost (akreditace kmenů a specializačního vzdělávání) a zázemí stabilního, prosperujícího zaměstnavatele (záruka jisté práce a zaměstnanecké benefity).

V roce 2022 byla dokončena rozsáhlá rekonstrukce plicního pavilonu, který doplňuje moderní komplex vzájemně propojených budov a přímo navazuje na centrální objekty chirurgických a interních oborů.





### **I. III Představení společnosti a její činnost**

Hlavním předmětem činnosti společnosti je poskytování ambulantní a lůžkové, základní a specializované, diagnostické, léčebné, preventivní a lékařské péče a dalších služeb souvisejících s poskytováním zdravotní péče v souladu s platnou právní úpravou. Nemocnice primárně pečuje o obyvatelstvo z regionu včetně okrajových oblastí sousedních okresů, ale mnohé aktivity nemocnice mají nadregionální charakter.

Společnost zvolila dualistický systém vnitřní struktury a podřídila se zákonu č. 90/2012 Sb. o obchodních korporacích jako celku postupem podle § 777, odst. 5 zákona. Zlínský kraj, jako jediný akcionář a řídicí osoba a společnost jako řízená osoba, tvoří společně s Krajskou nemocnicí T. Bati, a. s., Kroměřížskou nemocnicí a. s. a Vsetínskou nemocnicí a. s. koncern ve smyslu § 79 a násl. citovaného zákona a společnost je povinným subjektem ve smyslu § 2 zákona č. 106/1999 Sb. o svobodném přístupu k informacím.

Pracoviště nemocnice jsou v základním členění rozdělena na šest odborných úseků – 1. předsedy představenstva, 2. ekonomický úsek, 3. obchodní úsek, 4. úsek léčebně preventivní péče, 5. úsek nelékařského zdravotnictví a kvality a 6. provozně správní úsek.

Představení orgánů společnosti, odborných pracovišť a výčet jejich aktivit je uveden v dalších kapitolách.

### **I. IV Údaje o založení společnosti, struktura akcionářů**

Uherskohradištská nemocnice a.s., nestátní zdravotnické zařízení, byla založena 22. 9. 2005 Zlínským krajem jako jediným zakladatelem. Zrušením Nemocnice s poliklinikou a změnou právní formy podnikání přešla veškerá práva a povinnosti z příspěvkové organizace na akciovou společnost.

Společnost je zapsána v obchodním rejstříku, vedeném Krajským soudem v Brně oddíl B, vložka 4420.

Společnost má jediného akcionáře, Zlínský kraj se sídlem ve Zlině, třída Tomáše Bati 21, PSČ 761 90, IČ 70891320. Výkon působnosti jediného akcionáře byl Zlínským krajem delegován na Radu Zlínského kraje.

### **I. V Sídlo, základní kapitál a předmět podnikání**

#### **Kontakt na společnost / sídlo:**

Uherskohradištská nemocnice a. s., J. E. Purkyně 365, 686 06 Uherské Hradiště, IČ: 276 60 915, DIČ: CZ 27660915, Telefon: 572 529 111, fax: 572 529 130, E-mail: nemuh@nemuh.cz, Internet: www.nemuh.cz, ID datové schránky: ytjgs2t

**Kontakt na zakladatele / sídlo:**

Zlínský kraj, třída Tomáš Bati 21, 761 90 Zlín, IČ 708 91 320, DIČ: CZ 70891320, Telefon: 577 043 111, fax: 577 043 202, E-mail: podatelna@kr-zlinsky.cz, Internet: www.kr-zlinsky.cz, ID datové schránky: scsbwku

Základní kapitál činí 415 900 000,- Kč (slovy: čtyřistapatnáct milionů devětset tisíc korun českých) a je rozdělen na 413 ks kmenových listinných akcií na jméno o jmenovité hodnotě 1 000 000,- Kč a 29 ks kmenových listinných akcií na jméno o jmenovité hodnotě 100 000,- Kč. Veškerá práva spojená s kmenovými listinnými akciemi na jméno vykonává jediný akcionář.

Základním předmětem podnikání je poskytování ambulantní a lůžkové, základní a specializované, diagnostické, léčebné, preventivní a lékárenské péče a dalších služeb souvisejících s poskytováním zdravotní péče v souladu s platnou právní úpravou.

Uherskohradištská nemocnice a. s., J. E. Purkyně 365, 686 06 Uherské Hradiště, IČ: 276 60 915, DIČ: CZ 27660915, Telefon: 572 529 111, fax: 572 529 130, E-mail: nemuh@nemuh.cz, Internet: www.nemuh.cz, ID datové schránky: ytjgs2t

**K zajištění provozu má společnost živnostenská oprávnění k těmto činnostem:**

- podnikání v oblasti nakládání s nebezpečnými odpady,
- truhlářství, podlahářství,
- vodoinstalatérství, topenářství,
- silniční motorová doprava
  - nákladní vnitrostátní, provozovaná vozidla o největší povolené hmotnosti do 3,5 tuny včetně
  - nákladní mezinárodní, provozovaná vozidla o největší povolené hmotnosti do 3,5 tuny včetně,
- výroba, obchod a služby neuvedené v přílohách 1 až 3 živnostenského zákona,
- prodej kvasného lihu, konzumního lihu a lihovin,
- hostinská činnost,
- oční optika,
- činnost účetních poradců, vedení účetnictví, vedení daňové evidence,
- péče o dítě do tří let věku v denním režimu.



## II. Orgány společnosti

---

### II. I Představenstvo společnosti

Představenstvo, jako statutární orgán, který řídí společnost, jedná jejím jménem a zabezpečuje obchodní vedení, má v souladu se stanovami tři členy. V průběhu roku 2022 nastaly ve složení představenstva společnosti personální změny.

V hodnoceném roce pracovalo představenstvo společnosti ve složení: MUDr. Petr Sládek (předseda představenstva), Ing. Mgr. Jaroslav Zemánek (člen představenstva) a Ing. Jan Hrdý (člen představenstva).

Na základě rozhodnutí Valné hromady 01/UHN01/22 byl ke dni 24. 1. 2022 z funkce člena představenstva odvolán Ing. Jan Hrdý. Současně Valná hromada Uherskohradištské nemocnice a.s. svým usnesením 01/UHN01/22 k 25. 1. 2022 zvolila do funkce člena představenstva Mgr. Jozefa Machka.



## II. II Management společnosti

Představenstvo společnosti dne 16. 5. 2022 usnesením č. JP/UHN/12/22-02 schválilo nové znění Organizačního řádu společnosti, účinné od 19. 5. 2022.

Na základě organizační struktury společnosti jsou pracoviště nemocnice v základním členění rozdělena na šest úseků: úsek předsedy představenstva, úsek ekonomický, personální a dopravy, úsek provozu, obchodu a investic, provozně správní úsek, úsek léčebně preventivní a úsek nelékařského zdravotnictví a kvality.

Na podzim roku 2022 nastala personální změna na pozici náměstka pro léčebně preventivní péči (LPP), kdy představenstvo společnosti na svém jednání dne 27. 9. 2022, usnesením č. JP/UHN/24/22-02 projednalo odvolání z funkce náměstka LPP MUDr. Petra Kavalce k 30. 9. 2022 a současně jmenovalo na pozici náměstka LPP MUDr. Irenu Baroňovou, s účinností od 1. 10. 2022.

**MUDr. Petr Sládek** – předseda představenstva,

**Ing. Mgr. Jaroslav Zemánek** – člen představenstva pro oblast ekonomickou, personální a dopravu,

**Mgr. Jozef Machek** – člen představenstva pro oblast provozu, obchodu a investic,

**Ing. Igor Balák** – provozně správní náměstek,

**MUDr. Irena Baroňová** – náměstek pro léčebně preventivní péči,

**Mgr. Jitka Bílková** – náměstkyně nelékařského zdravotnictví a kvality.

## II. III Výbor pro audit

Rozhodnutím jediného akcionáře v působnosti valné hromady ze dne 15. 5. 2017 bylo rozhodnuto o změně stanov společnosti. Mimo jiné změny stanov, byl do orgánů společnosti doplněn výbor pro audit a stanoveny detailnější procesy jeho fungování.

V roce 2022 pracoval Výbor pro audit v tomto složení:

**Ing. Miroslav Hladík**, předseda výboru pro audit,

**Ing. Dana Mitaczová**, členka výboru pro audit,

**Mgr. Miloslav Libík**, člen výboru pro audit.

**II. IV Dozorčí rada**

Dozorčí rada dohlíží na výkon působnosti představenstva a na uskutečňování podnikatelské činnosti. Členy dozorčí rady volí a odvolává valná hromada.

V roce 2022 pracovala dozorčí rada v tomto složení:

*Ing. Vladimír Zejdl,*

*MUDr. Jaromír Bernátek,*

*Ing. Stanislav Blaha,*

*Ing. Hana Přileská,*

*Ing. Martin Křížan,*

*Petr Stoklasa.*

Valná hromada společnosti usnesením 06/UHN02/22 na svém jednání dne 24. 3. 2022 vzala na vědomí odstoupení a schválila ukončení výkonu funkce člena dozorčí rady MUDr. Jaromíra Bernátka ke dni 24. 3. 2022, současně zvolila do funkce člena dozorčí rady společnosti s účinností od 25. 3. 2022 Ing. Michala Dvouletého. Stávající členové dozorčí rady zvolení z řad zaměstnanců UHN a.s. MUDr. Jan Uhýrek, MUDr. Pavel Kacr a paní Šárka Došková doplnili devítičlenné zastoupení dozorčí rady společnosti.



### III. Zpráva dozorčí rady

Dozorčí rada, z pozice kontrolního orgánu Uherskohradištské nemocnice a. s., v průběhu roku 2022 zajišťovala činnosti, které pro ni vyplývají zejména ze zákona č. 90/2012 Sb., o obchodních korporacích, v platném znění. Ve vazbě na harmonogram práce valné hromady akciové společnosti, Rady Zlínského kraje, se sešla na čtyřech jednáních, kdy mimo jiné projednala a zaujala stanoviska ke klíčovým dokumentům jakými jsou Výroční zpráva a Obchodní plán společnosti. Zabývala se ale také provozními, ekonomickými, personálními a strategickými aspekty práce managementu nemocnice. Pohledem legislativy tedy bylo stěžejním tématem práce dozorčí rady dohlížení na výkon působnosti představenstva a jeho vliv na činnost společnosti, jak v klíčové oblasti poskytování zdravotní péče, tak i v rámci řízení a koordinace vnitřních procesů nemocnice.

Dozorčí rada na svých zasedáních v roce 2022 podrobně projednávala hospodaření společnosti, především plněním obchodního plánu, výkonovou produkci, vývoj pohledávek a závazků, vývoj osobních nákladů, nastavení motivačních kritérií, investiční rozvoj nemocnice, čerpání dotačních titulů atd.

Dozorčí rada v průběhu výkonu svých kontrolních povinností během roku 2022 nezaznamenala žádný rozpor v konání nemocnice s platnou legislativou a ani se nesešla s podněty naznačujícími porušení pravidel hospodárnosti, efektivnosti a neekonomického zacházení s majetkem.

Dozorčí rada v průběhu roku přezkoumala řádnou účetní závěrku a s ní související dokumenty společnosti za účetní období roku 2021, která byla následně bez výhrad schválena valnou hromadou společnosti.

Rok 2022 byl svým charakterem opět zcela ojedinělým. Svým průběhem, který se projevil v mnoha oblastech činnosti nemocnice, byl zásadně odlišný proti roku 2021, což bylo dáno především tím, že po ústupu pandemie onemocnění covid-19 nastala bezprecedentní situace spojená s vypuknutím války na Ukrajině. S tím spojená energetická krize přinesla nemocnici nové výzvy v rámci řízení vnitřních procesů a zajištění dostupnosti a kvality poskytované zdravotní péče.

Tato situace znamenala pro nemocnici opět nutnost aplikace nestandardních rozhodovacích procesů a organizačních zásahů, byť v neporovnatelně menší míře

proti „covidovému“ roku 2021. Nemocnice tak začala postupně dohánět odkládanou péči, dosáhla významného úspěchu při obhajobě certifikátu kvality poskytované zdravotní péče a v neposlední řadě získala statut Perinatologického centra intermediární péče o novorozence a zařadila se tak mezi 15 specializovaných center v ČR.

V oblasti investičního rozvoje je třeba zmínit úspěšnou kompletní rekonstrukci plicního pavilonu, získání dotace na výstavbu nové spalovny nebezpečného odpadu a také finalizaci projektové dokumentace na rekonstrukci pavilonu „staré interny“.

Rok 2022 si tak v konečném důsledku znovu vyžádal vynaložení velkého úsilí všech zaměstnanců nemocnice na zvládnutí této nelehké situace. Za to jim právem patří od dozorčí rady velké poděkování a úcta.



Ing. Vladimír Zejdl, MBA  
předseda dozorčí rady





## IV. Zpráva výboru pro audit

V roce 2022 si Výbor pro audit připomněl páté výročí svého založení. V hodnoceném období pracoval ve složení Ing. Miroslav Hladík jako předseda a Ing. Dana Mitaczová a Mgr. Miloslav Libík, jako členové. Aniž byla činností Výboru dotčena odpovědnost Představenstva a Dozorčí rady, věnoval pozornost zákonem stanoveným prioritám, především internímu auditu, vnitřní kontrole, systému řízení rizik, obchodnímu plánu, sestavování účetní závěrky a povinnému auditu, k jehož provedení doporučil brněnskou auditorskou společnost TOP AUDITING.

Výbor pro audit konstatuje, že jednání a četnost jeho zasedání, včetně administrace dokumentů a způsobu svolávání, odpovídalo pravidlům stanoveným ve Statutu a Jednacím řádu Výboru a že v hodnoceném roce 2022, neshledal závažné skutečnosti ani pochybení, o kterých by ze zákona měla být informována Rada Zlínského kraje v zastoupení jediného akcionáře, případně Rada pro veřejný dohled nad auditem.

*Závěrem si Výbor pro audit dovoluje, s úctou poděkovat Představenstvu a Dozorčí radě za spolupráci a zejména pak všem zaměstnancům nemocnice za jejich dobrou práci v průběhu roku 2022 a vyslovit přesvědčení, že společnost je v dobré finanční kondici, udržela vysoký standard poskytované zdravotní péče a že do roku 2023 vstupuje ještě připravenější a silnější než kdy předtím.*

Ing. Miroslav Hladík  
předseda výboru

Handwritten signature of Ing. Miroslav Hladík in blue ink.

## V. Organizační schéma

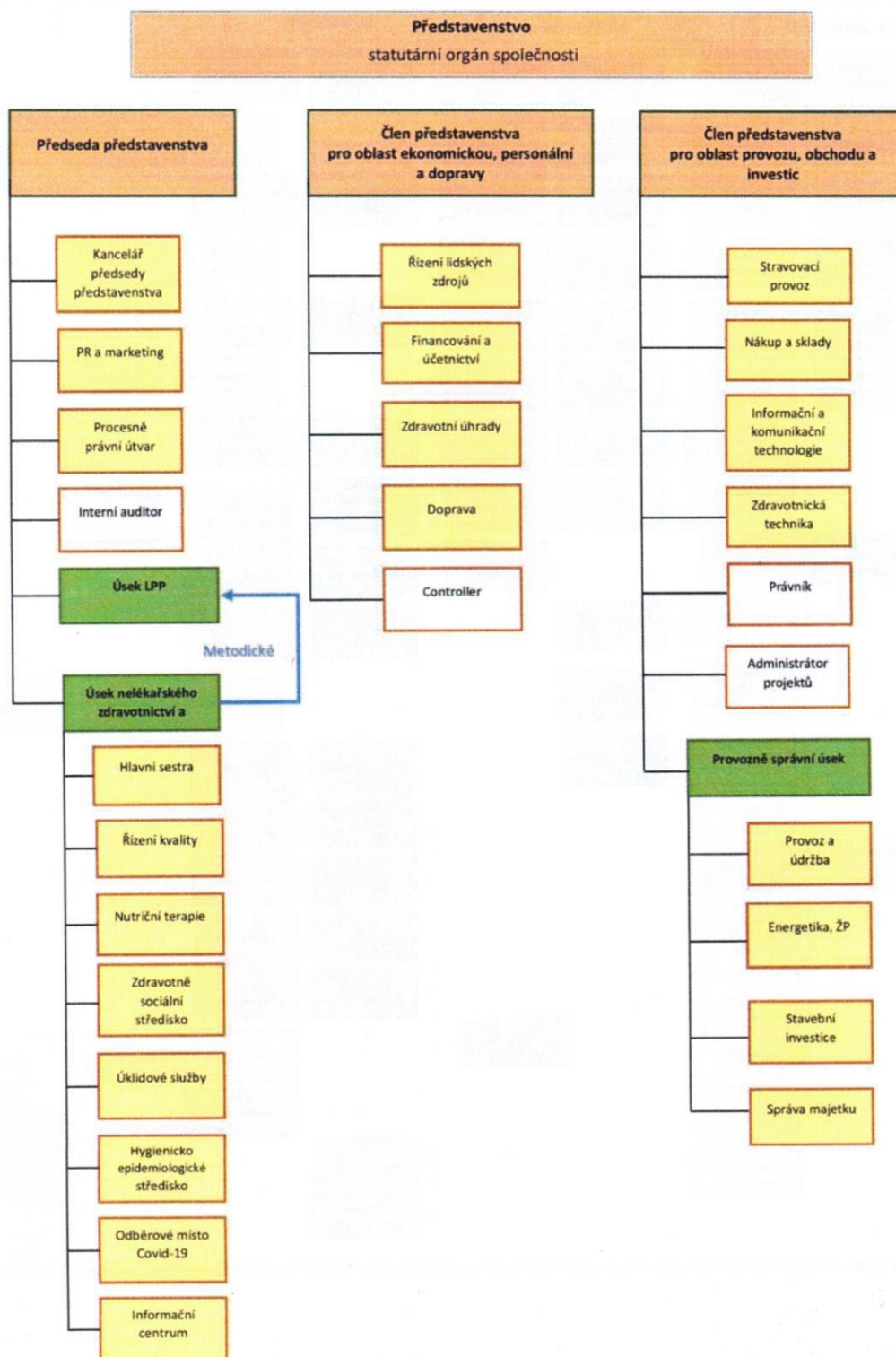

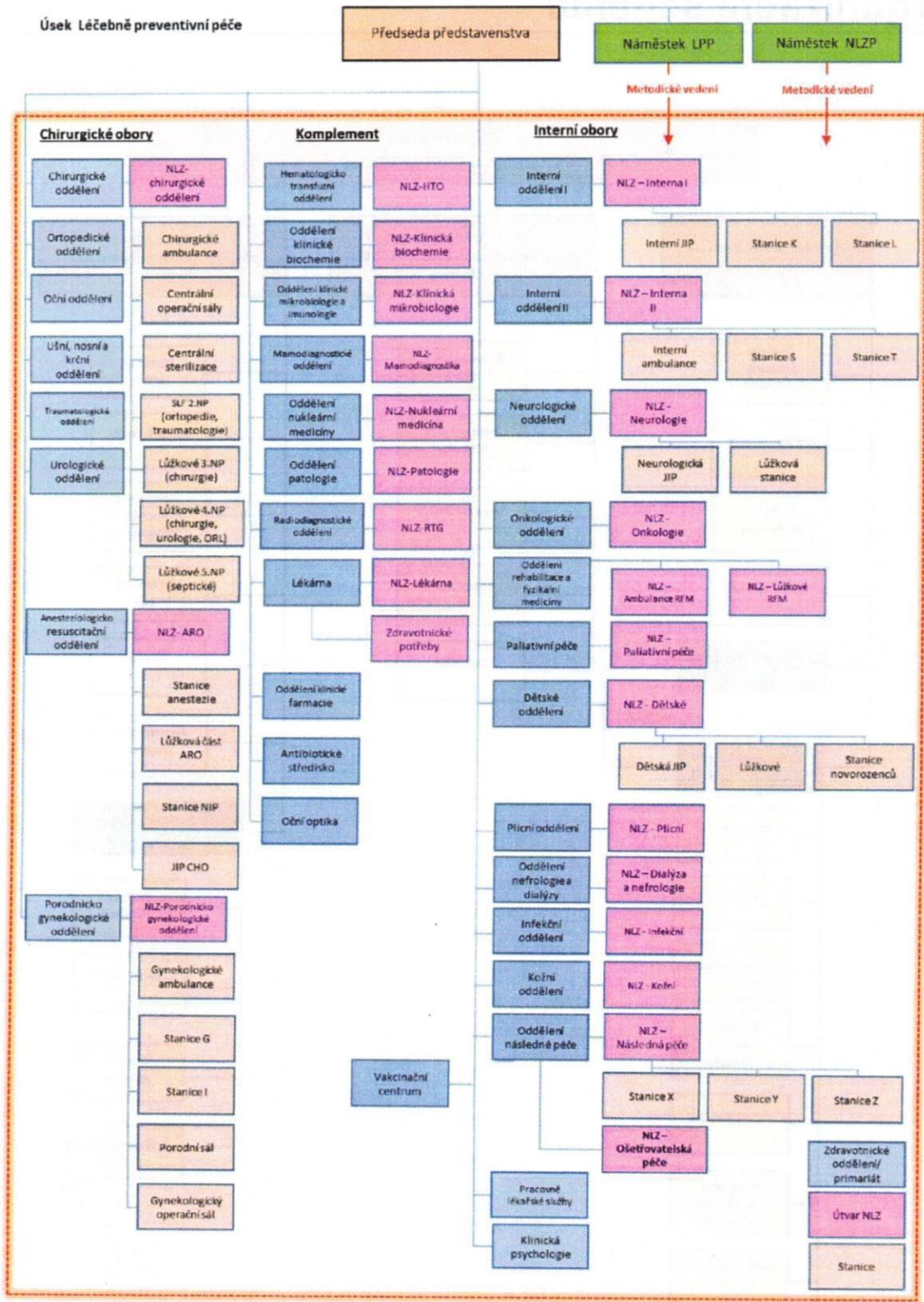

## VI. Jednotlivá oddělení nemocnice

Činnost v odděleních a odborných ambulancích byla v souladu s předmětem podnikání zaměřena na poskytování zdravotní péče a na její následné vyhodnocování pomocí stanovených, měřitelných indikátorů kvality, dále na plnění požadavků týkajících se akreditace vybraných pracovišť a na s tím bezprostředně související zvyšování kvality léčebného i ošetrovatelského procesu.

Základní ukazatele jednotlivých oddělení nemocnice								
Oddělení	Primář	Vrchní sestra	Počet			Prům. doba hospital. (dny)	Počet lůžek	Využití lůžek (%)
			ambulantních pacientů (unikát.)	vyšetření	hospital. pacientů			
<b>Interní obory</b>								
Interní I	MUDr. J. Kašpar	L. Vopatová	5 171	13 836	2 460	6,7	63	71,8%
Interní II	MUDr. V. Stránský	Mgr. V. Růžičková	17 917	42 344	3 061	6,8	74	77,4%
Plicní	MUDr. A. Sobol	I. Ingrová	8 086	23 275	1 210	5,2	20	86,9%
Infekční	MUDr. B. Šumíčková	Mgr. V. Šudřichová	33 365	40 895	1 428	5,8	30	76,1%
Neurologické	MUDr. P. Zicháček	J. Kostihová	7 643	19 077	1 913	5,1	36	73,6%
Rehabilitační	MUDr. J. Dostálková	Mgr. L. Štěpánová	10 542	58 366	697	11,4	25	87,3%
Odd. násl. int. péče (NIP)	MUDr. M. Houfek	Mgr. S. Ševčíková			114	23,4	9	81,3%
Nefrologické	MUDr. L. Strnadel	I. Kadlčíková	2 243	18 212				
Kožní	MUDr. A. Štukavcová	H. Bartošová	7 625	26 429				
Odd. následné péče	MUDr. L. Kroupová	D. Prostináková			984	29,2	83	94,8%
Odd. ošetrovatelské péče	MUDr. L. Kroupová	L. Filipková			285	28,2	30	73,4%
<b>Chirurgické obory</b>								
ARO	MUDr. M. Houfek	Š. Burešová	25 947	41 500	193	11,2	6	99,0%
Chirurgické	MUDr. P. Galvánek	Z. Paroulková	17 068	31 074	4 350	3,9	82	76,5%
Ortopedické *	MUDr. M. Skládal, Ph.D.	Z. Paroulková	12 377	27 835	1 977	2,9	20	109,4%
Traumatologické	MUDr. P. Kacr, MBA	Z. Paroulková	5 027	9 984	1 328	2,5	20	61,9%
ORL	MUDr. F. Silný	Z. Paroulková	3 722	7 394				
Urologické *	MUDr. M. Heča	Z. Paroulková	4 761	13 907	988	2,9	10	109,3%
Odd. porodnicko-gynekol.	MUDr. S. Pánková, Ph.D.	E. Šilerová	5 791	22 250	2 609	3,9	47	59,5%
Oftalmologické	MUDr. E. Dugová	Z. Paroulková	7 229	13 374				
<b>Specializované obory</b>								
Onkologie	MUDr. Z. Rezek	L. Novosadová	2 604	6 876				
<b>Ostatní zdravotnické obory</b>								
Dětské	MUDr. I. Baroňová	Bc. D. Hanáčková	4 756	10 036	3 286	2,8	26	98,0%
Novorozenecké	MUDr. I. Baroňová	Bc. D. Hanáčková			1 520	3,8	20	78,8%
Ústavní lékárna	Mgr. M. Pandadis	M. Žajglová						
<b>Laboratoře</b>								
Hematologicko-transf.	MUDr. R. Kamrla	E. Rosůlková	34 664	173 251				
Klinická biochemie	Ing. B. Rozhonová	L. Malíková	52 664	283 987				
Lékařská mikrobiologie	MUDr. J. Repiščáková	O. Běhávková	30 358	121 666				
Nukleární medicína	MUDr. J. Trtková	P. Sokolíčková	2 846	4 410				
Mamografie	MUDr. L. Nabitá	Y. Trávníková	10 419	10 575				
Radiodiagnostika	MUDr. A. Dujka	Bc. F. Bartoš	39 291	98 135				
Patologie	MUDr. L. Kopáček	P. Matušítková	3 892	7 312				

**Poznámky:**  
\* Ortopedické a Urologické - díky společnému lůžkovému fondu byla využita i volná lůžka z jiných oddělení

## Chirurgické (operační) obory

Oddělení nabízejí široké spektrum operačních výkonů v oborech chirurgie, ortopedie, traumatologie, urologie, gynekologie, ORL a oční chirurgie na šesti moderně vybavených operačních sálech. Zákroky provádí též v režimu jednodenní chirurgie, bez nutnosti hospitalizace. Pracoviště nabízí vysoký komfort v rámci společného lůžkového fondu a špičkovou léčebnou péči s ohledem na individuální potřeby klientů.

## Anesteziologicko resuscitační oddělení a následná intenzivní péče

**Primář MUDr. Michal Houfek (MUDr. Lubor Hruška – do 13. 11.)**

Vedoucí staniční sestra Šárka Burešová

---

Anesteziologicko resuscitační oddělení je akreditované pracoviště s oprávněním k provádění vzdělávání v základním anesteziologickém kmeni. Je jedním z pilířů Uherskohradištské nemocnice. Jeho součástí je lůžková stanice ARO (6 lůžek), jednotka intenzivní péče chirurgických oborů (12 lůžek), následná intenzivní péče (9 lůžek), anesteziologická stanice a ambulantní část (anesteziologická ambulance, ambulance léčby chronické bolesti, ambulance paliativního týmu a nutriční ambulance). Sídlí v Centrálním objektu I (chirurgických oborů), NIP v Centrálním objektu II.

Poskytuje elektivní a akutní anesteziologickou a intenzivní péči pacientům dle nejnovějších vědeckých poznatků, v souladu s aktuálními doporučenými postupy českých i světových odborných společností. Specializovaná péče (neurochirurgie, polytraumata, akutní koronární syndrom) je řešena ve spolupráci s krajskými centry. Superspecializovaná péče (kardiochirurgické zákroky, popáleniny atd.) včetně intenzivní a resuscitační péče dětí je zajištěna po nezbytném zajištění předkladem na odpovídající pracoviště fakultních nemocnic.

V roce 2022 byl po zaškolení nově založen PICC tým, který zavádí dlouhodobé žilní vstupy nejen pro potřeby dlouhodobé intenzivní péče a jiným hospitalizovaným pacientům, ale i ambulantním onkologickým pacientům s potřebou chemoterapie. Ve spolupráci s externími pracovníky rozvíjí techniky ultrazvukem navigované regionální/svodné anestezie. Nově byl pořízen přístroj pro intermitentní dialýzu a úpravna vody nezbytná pro přípravu dialyzačního roztoku. Oddělení výrazně navýšilo i počty prováděných hemodialýz v kontinuálním režimu.

## Chirurgické a traumatologické oddělení

Primář MUDr. Peter Galvánek (MUDr. Michal Ferenc – do 13. 11.)

Vedoucí staniční sestra Zdenka Paroulková

---

Oddělení se nachází v Centrálním objektu I. a disponuje celkem 80-ti lůžky. 1. 4. 2022 došlo ke spojení chirurgického a traumatologického oddělení, MUDr. Pavel Kacr, MBA se stal zástupcem primáře pro traumatologii. V břišní chirurgii je preferován miniinvazivní (laparoskopický) přístup, touto metodou se provádí operace žlučníku, "slepého střeva", kýl stěny břišní a onemocnění tlustého střeva.

Další oblastí je péče o nemocné s chorobami prsní žlázy, z cévní chirurgie je to léčba varixů dolních končetin a operace tzv. tepeněžilních píštělí pro dialyzované pacienty a trombembolie. V endokrinochirurgii se věnuje operacím štítné žlázy. Na chirurgické ambulanci provádí diagnostické a léčebné endoskopické výkony horního zažívacího traktu (esofagogastroduodenoskopie) a tlustého střeva (kolonoskopie).

Ve spolupráci s ortopedickým oddělením zajišťuje komplexní ošetření veškerých traumat, jak v ambulantní sféře, tak jejich operační řešení za hospitalizace. Operační výkony jsou prováděny na centrálních operačních sálech za použití přístrojů, které odpovídají požadavkům moderní chirurgie.

## Ortopedické oddělení

Primář MUDr. Martin Skládal, Ph.D.

Vedoucí staniční sestra Zdenka Paroulková

---

Oddělení má udělenou akreditaci II. typu a zabezpečuje kompletní ortopedickou péči ve smyslu endoprotetiky (kyčel, koleno, unilaterální náhrada kolenního kloubu, ramenní kloub – vyhrazené pracoviště pro Zlínský kraj), nadstandard při implantaci TEP kolena - šablony, artroskopická operativa včetně rekonstrukčních výkonů (koleno, rameno, zápěstí, kyčel, hlezno, loket). Zajišťuje komplexní elektivní ortopedickou péči chirurgie ruky, nohy, korekční osteotomie, revmatochirurgii a jiné.

Ambulantní složka provádí screening dětských kyčlí, podologické a skoliotické vyšetření. Dále také zajišťuje traumatologickou péči v rámci ambulance i nepřetržitého provozu. Lůžková část oddělení se nachází ve 2. podlaží Centrálního objektu I. a disponuje 20-ti ortopedickými lůžky + třemi lůžky JIP.

Podílí se na diagnostice a terapii kostních infekcí. Zajišťuje konzultační a specializační péči ve spolupráci s I. ortopedickou klinikou Brno U Svaté Anny, ortopedickým oddělením v Dětské nemocnici Černá Pole Brno, Ortopedickou klinikou Bulovka Praha a Klinikou plastické chirurgie Brno Berkova. Současně je

zajištěna návaznost v péči o traumatologické pacienty s vyššími pracovišti - KNTB Zlín, traumacentrum Olomouc aj. V roce 2022 došlo k obnově instrumentářií pro endoprotetiku kyčle i kolena a pro artroskopickou operativu.

## **Urologické oddělení**

**Primář MUDr. Marek Heča**

Vedoucí staniční sestra Zdenka Paroulková

---

Urologické oddělení je tvořeno urologickou ambulancí včetně urodynamické ambulance, lůžkovým oddělením (v rámci SLF) a operačním sálem. Oddělení poskytuje komplexní diagnostiku a léčbu pacientů s onemocněním močového ústrojí, mužských pohlavních orgánů a retroperitonea. Jedná se zejména o onemocnění ledvin (záněty, nádory, konkrementy), močových cest, prostaty a mužských pohlavních orgánů. Léčbu zabezpečujeme podle nálezu buď konzervativními prostředky (medikamentózní léčba, sledování) nebo operačně. Spektrum prováděné operační léčby zahrnuje otevřené, endoskopické a laparoskopické operační výkony. Ty se v UHN provádí buď ambulantně nebo za hospitalizace, včetně metody jednodenní chirurgie. Dvě ambulantní místnosti včetně urodynamické vyšetřovny se nacházejí v přízemí Centrálního objektu I., lůžkové oddělení je umístěno ve 4. patře stejné budovy (společně s lůžky chirurgie). V roce 2022 byl pořízen nový flexibilní cystoskop CYF5 Olympus.

## **Porodnicko gynekologické oddělení**

**Primářka MUDr. Soňa Pánková, Ph.D.**

Vedoucí staniční sestra Eva Šilerová

---

Porodnicko gynekologické oddělení poskytuje komplexní ambulantní péči v několika subspecializovaných ambulancích a odbornou léčbu za hospitalizace na moderně vybaveném lůžkovém oddělení. V roce 2022 získalo pracoviště statut školicího centra v oboru dětské gynekologie a statut perinatologického centra intermediárního typu. Zařadilo se tak do celostátní sítě perinatologických pracovišť pečujících o předčasné porody a nedonošené novorozence. Těhotným ženám nabízí oddělení porod v moderní porodnici, kde se snoubí profesionalita zdravotníků a jistota zázemí komplexního zdravotnického zařízení s domácí atmosférou a citlivou péčí. Oddělení rozvíjelo endoskopickou operativu a prenatální diagnostiku v podobě ultrazvukových screeningů. Všechny části oddělení jsou umístěny společně v budově A.

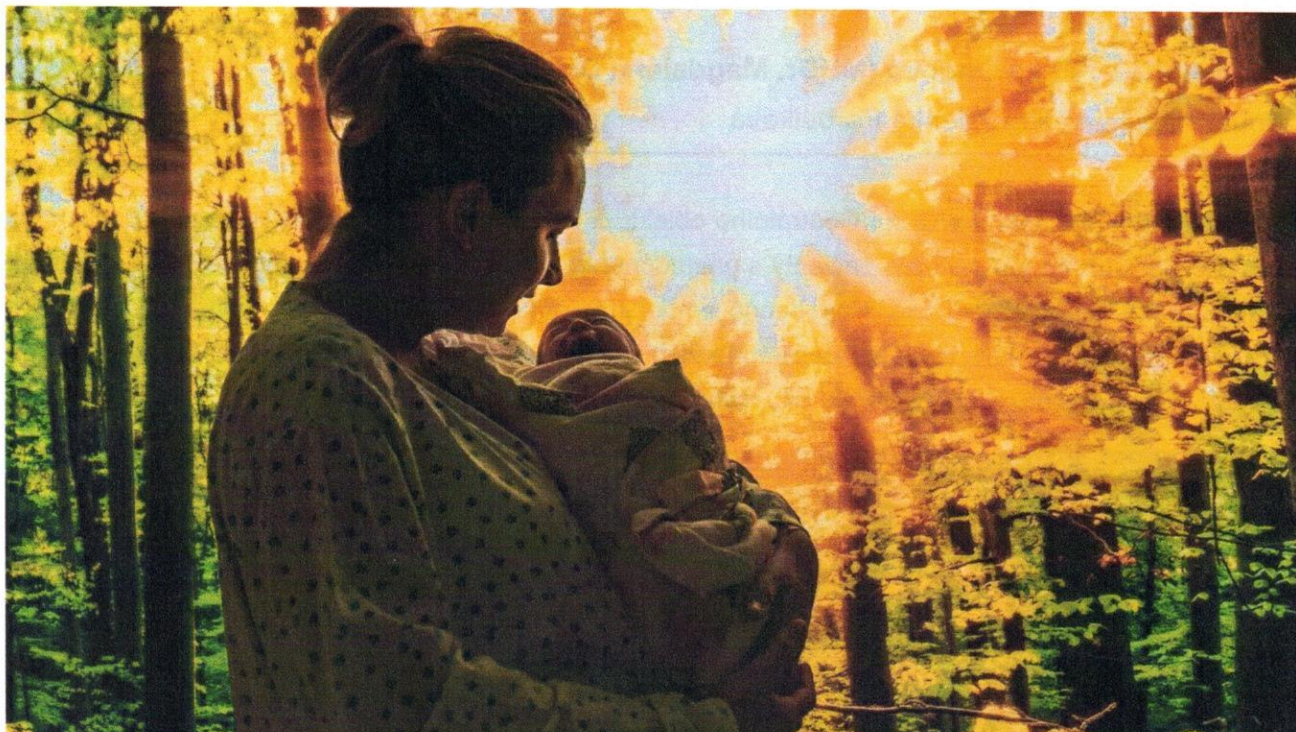

Lůžková část oddělení disponuje celkem 51 lůžky. Část šestinedělí s 20ti lůžky je určena pro péči o ženy po porodu. Funguje zde systém rooming-in a v nabídce nechybí ani nadstandardní pokoj s možností pobytu otce s matkou a dítětem. Gynekologická část nabízí 27 lůžek, jejichž hlavním zaměřením je péče o pacientky s rizikovým těhotenstvím, konzervativní, operační i pooperační gynekologická léčba. Oddělení má k dispozici také 4 lůžka stacionáře, která slouží ženám po jednodenních operačních zákrocích. Součástí oddělení je operační sál. Porodnickou část tvoří čtyři samostatné porodní pokoje s vlastním sociálním zázemím. Samozřejmostí je možnost vedení alternativních porodů (vana, míč, porodní vak, aromaterapie aj.).



## Oční oddělení

Primářka MUDr. Erika Dugová (MUDr. Magdaléna Dospělá – do 30. 6.)

Vedoucí staniční sestra Zdenka Paroulková

---

Oční oddělení se nachází v přízemí Centrálního objektu I. Funguje v ambulantním provozu a poskytuje odbornou specializovanou péči pro pacienty s onemocněním oka a jeho okolí. Provádí se zde kompletní operativa předního segmentu oka. Všeobecná ambulance poskytuje ošetření akutních stavů a úrazů, konziliární vyšetření, předpis brýlí, aplikaci kontaktních čoček, vyšetření před a po operaci šedého zákalu s kalkulací nitrooční čočky, UZ vyšetření oka, laserovou kapsulotomií.

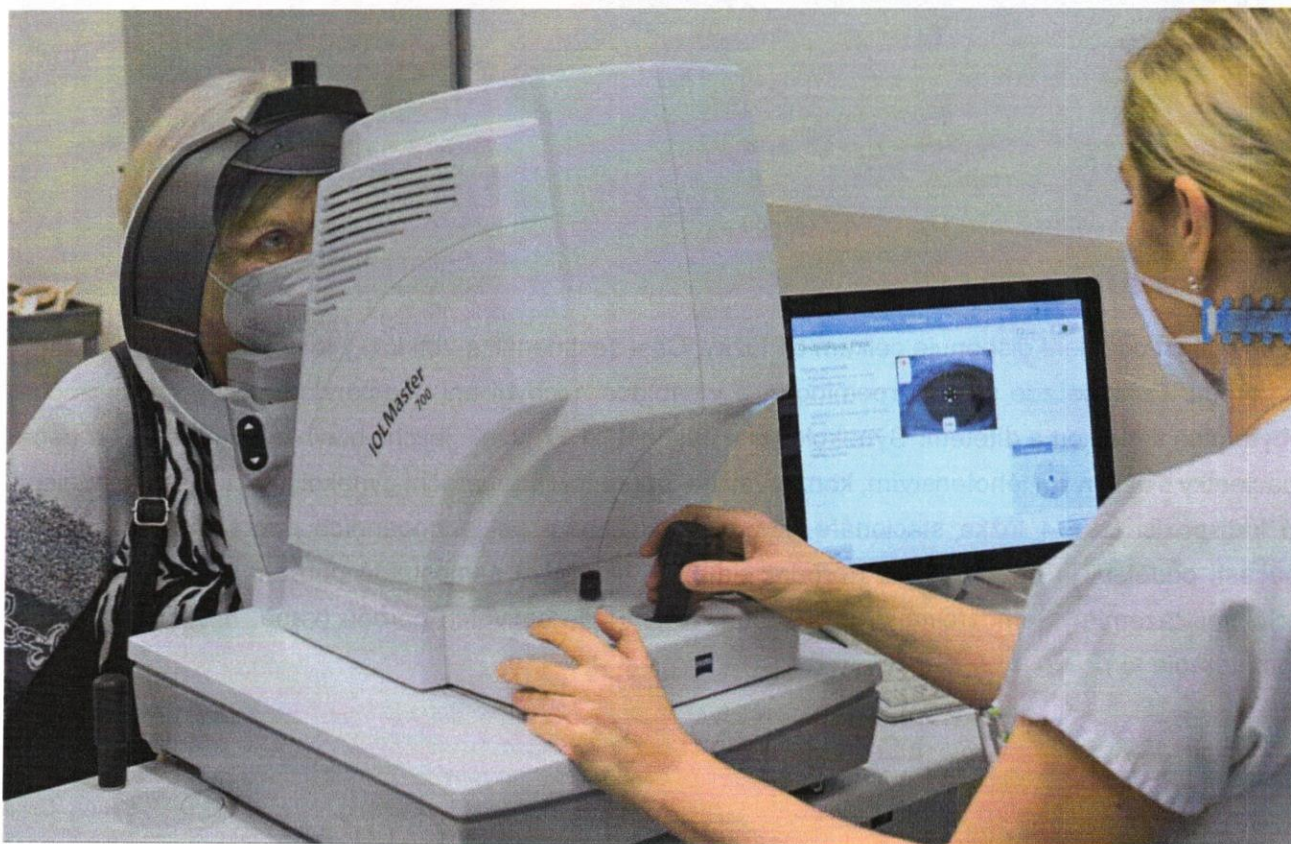

Glaukomová poradna provádí depistáž a dispenzarizaci klientů se zeleným zákalem, perimetrické vyšetření, pachymetrii, HRT III vyšetření zřakového nervu a laserové zákroky (selektivní trabekuloplastiku, laserovou iridotomií).

Vitreoretinální poradna provádí depistáž a dispenzarizaci pacientů s onemocněním sítnice, fluoresceinovou angiografii sítnice, OCT vyšetření sítnice a laserovou fotokoagulaci sítnice. Operační sál umožňuje provádět široké spektrum výkonů. Od okuloplastické operace, přes plastické operace spojivky, nitrooční operace – operace šedého zákalu, refrakční operace s výměnou oční čočky - až po cyklokryokoagulace nebo řešení akutních úrazů předního segmentu oka a jeho okolí. Součástí očního oddělení je oční optika, která sídlí v samostatných prostorách v blízkosti očních ambulancí. Nabízí odborné měření zraku, aplikaci kontaktních čoček, profesionální poradenství aj. V říjnu letošního roku rozšířilo oční oddělení služby pro dětské i dospělé pacienty, které trápí šilhání neboli strabismus.

### Ušní, nosní a krční oddělení

#### Primář/ka (pozice neobsazena)

Vedoucí staniční sestra Zdenka Paroulková

---

Oddělení ORL je součástí ambulantního traktu Centrálního objektu I. Zabývá se léčením nemocí uší, nosu a krku. Léčí akutní, chronické a úrazové stavy. Ambulance disponují vyšetřovací jednotkou včetně endoskopů a specializovanou audiometrickou technikou - audiokomory s tympanometrem pro vyšetření sluchu. Oddělení má k dispozici (společně s očním oddělením) malý zákrokový sál, kde provádí drobné zákroky na sliznicích a kůži v lokální anestezii. Na centrálních operačních sálech jsou prováděny výkony v celkové anestezii, zejména adenotomie a zavádění ventilačních trubiček u dětských pacientů. ORL ambulance taktéž zajišťuje konziliární činnost v rámci nemocnice. Součástí pracoviště je foniatrická ambulance, která poskytuje péči v plném rozsahu oboru, tedy diagnostiku a léčbu poruch sluchu, hlasu a řeči. Zajišťuje výdej a seřizování sluchadel.

### Společné operační sály a centrální sterilizace

---

Jedná se o moderní komplex šesti operačních sálů, které splňují nejpřísnější kritéria kladená na vybavení. Na společných operačních sálech se provádějí operace všech zastoupených chirurgických oborů (chirurgie, ortopedie, traumatologie, urologie, ORL a oční oddělení). Centrální sterilizace zajišťuje předsterilizační přípravu a sterilizaci zdravotnických prostředků a plní nezastupitelnou úlohu v bariérovém režimu ošetrovatelské péče klinických pracovišť jako nejučinnější složky prevence nemocničních nákaz.

## Interní obory

Interní oddělení zajišťuje komplexní diagnostiku a nechirurgickou léčbu pacientů s onemocněním vnitřních orgánů. Mezi nejčastější diagnózy patří srdeční selhání, hypertenzní nemoc, infekce močových cest, septikemie, poruchy trávicího systému, nádory a diabetes mellitus. V současnosti je interna rozdělena na dva primariáty, které se oborově specializují.

### Interna I.

**Primář MUDr. Jiří Kašpar**

Vedoucí staniční sestra Libuše Sladká Vopatová

---

Oddělení se nachází v Centrálním objektu II. Poskytuje péči, diagnostiku a nechirurgickou léčbu pacientům s vnitřními onemocněními na lůžkových odděleních i cestou odborných ambulancí - kardiologická, sonografie břicha, cév, ergometrie, tlakový/ekg holter, echo vč. jícnové echokardiografie, interní a revmatologická. Nadále pokračovala spolupráce s kardiovaskulárním centrem KNTB Zlín a dalšími komplexními vyššími centry kardiovaskulární péče (CKTCH Brno). V roce 2022 začalo oddělení nově provádět implantace tunelizovaných hemodialyzačních katetrů pro pacienty zařazené do dialyzačního programu. Rovněž poskytuje specializovanou péči pacientům s chronickými ránami a kožními defekty. V léčebném postupu jsou použity nejnovější poznatky ohledně hojení ran s využitím moderních léčebných materiálů.

V lůžkové péči disponuje 10ti lůžkovou JIP mj. s možností invazivní monitorace tlaku krve, neinvazivní plicní ventilace a ve spolupráci s oddělení ARO nabízí možnost invazivní UPV a kontinuální hemodialýzy. Disponuje bedside UZ diagnostikou. Součástí oddělení jsou 2 standardní lůžkové stanice s 52 lůžky.



**Interna II.****Primář MUDr. Václav Stránský**

Vedoucí staniční sestra Mgr. Veronika Růžičková

II. Interní oddělení zabezpečuje péči o pacienty s interními chorobami v rámci lůžkové péče, dále zabezpečuje chod interní ambulance, odborných ambulancí (diabetologické, endokrinologické, revmatologické, gastroenterologické), lékařskou službu první pomoci a nepřetržitý příjem na interní oddělení. V rámci gastroenterologické ambulance provádí screening na nádorová onemocnění tračniku a zajišťuje endoskopickou příslužbu.

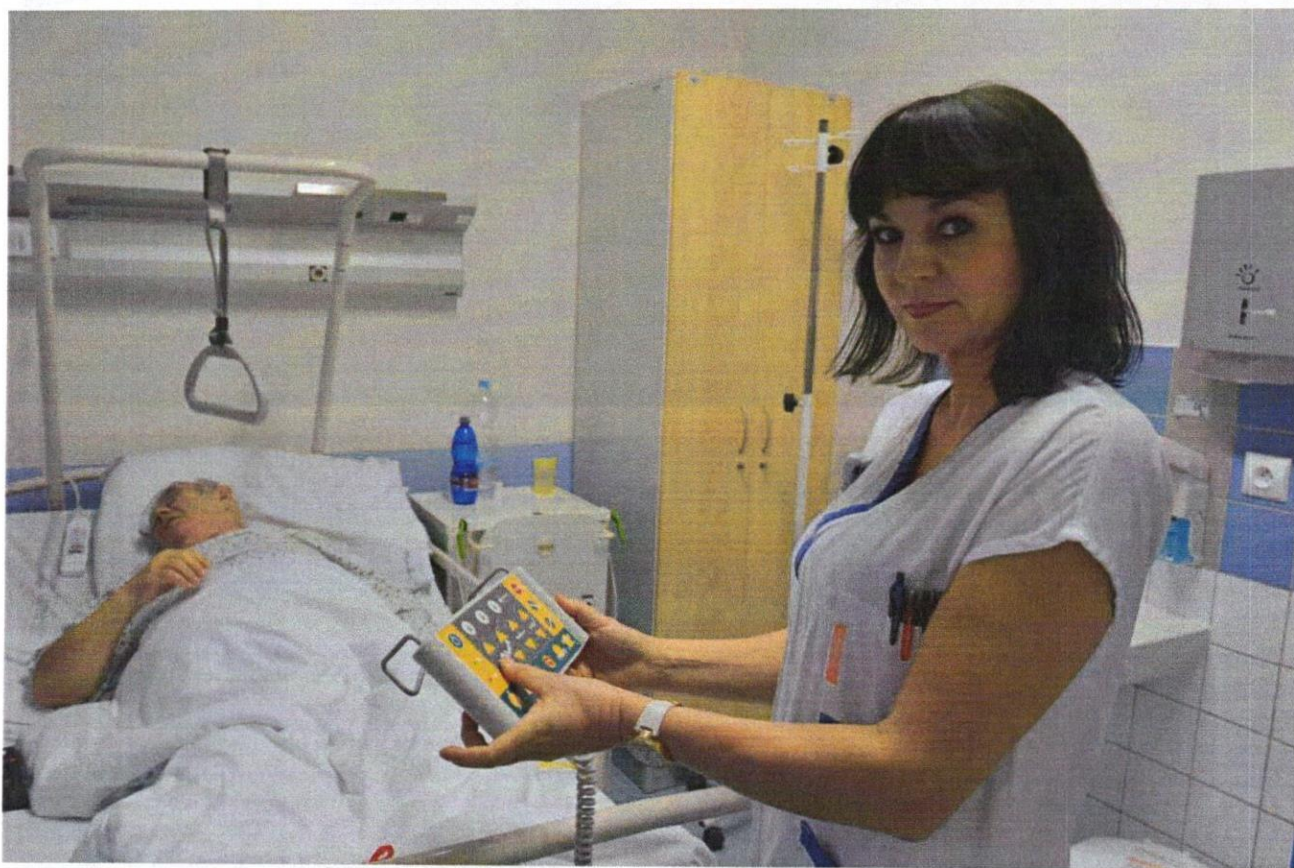

Součástí interní ambulance byla dvě observační lůžka a izolační místnost. Oddělení i ambulance sídlí v Centrálním objektu II. Lůžkový fond je rozdělen na 2 stanice, přičemž každá má 37 lůžek. V roce 2022 byl zakoupen nový gastrofibroskop.

## Plicní oddělení

**Primář MUDr. Arnošt Sobol**

Vedoucí staniční sestra Ivana Ingrová

---

Plicní oddělení zajišťuje diagnostiku, léčbu a dispenzarizaci plného spektra plicních onemocnění (TBC, pneumoonkologie, plicní záněty, intersticiální procesy, obstrukční choroby plic – Asthma, CHOPN, traumata hrudníku) a imunologicko-alergologických onemocnění (vyšetření imunodeficitu, autoimunit, dg a terapie respiračních ev. potravinových alergií). Ambulantní část tvoří 2 neselektované plicní ambulance, alergologie, bronchoskopické pracoviště, funkční diagnostika plic a poradna pro odvykání kouření. V rámci plicního oddělení je zařazena sekce spánkové medicíny (2 lůžka). Spánková laboratoř byla ve sledovaném roce úspěšně reakreditována (do roku 2025).

Lůžkový fond čítá 24 lůžek (vč. izolace a nadstandardu). Plicní oddělení sídlí od 10.10. 2022 v nově zrekonstruovaném plicním pavilonu – budova B. V rámci onkologie, zejména nové biologické terapie a imunoterapie, spolupracuje s Onkologickým centrem KNTB Zlín, FN Brno Bohunice, onkologii MOU Brno.

## Dětské a novorozenecké oddělení

**Primářka MUDr. Irena Baroňová**

Vedoucí staniční sestra Bc. Dana Hanáčková

---

Dětské oddělení poskytuje komplexní lůžkovou a ambulantní péči (tj. pediatrickou, intenzivní, před a pooperační, poúrazovou a rehabilitační) pacientům od narození do 19 let. Má akreditaci II. stupně, respektuje Chartu práv hospitalizovaných dětí. Součástí oddělení je široké spektrum odborných ambulancí i ordinace praktického lékaře pro děti a dorost, oddělení dále zajišťuje provoz lékařské služby první pomoci pro děti a babybox. Sídlí v prostorách Centrálního objektu II (interních oborů), kde je integrováno na celé 5. NP.

Ambulantní část zahrnuje široké spektrum odborností, vč. všeobecné dětské ambulance, ambulance dětské kardiologie a revmatologie, dětské endokrinologie a diabetologie, dětské nefrologie, dětské obezitologie, dále neonatologickou ambulanci, ambulanci alergologie a klinické imunologie a ambulanci dětské gastroenterologie a nutriční terapie a regionální centrum pro cystickou fibrózu. Součástí ambulantního provozu je i stacionář se dvěma lůžky a samostatná vyšetřovna pro sonografii. K oddělení je přičleněna ordinace praktického lékaře pro děti a dorost, laktiční poradna a nově strabologická ambulance (pod vedením očního oddělení).

Lůžková část zahrnuje 20 standardních lůžek pro pacienty a 10 lůžek pro jejich doprovod. Zdravotní péči doplňuje herní terapie a mateřská a základní škola. Součástí dětského oddělení je plně vybavená jednotka intenzivní péče nižšího stupně se 6 lůžky. Novorozenecké oddělení navazuje na Porodnicko-gynekologické, zabezpečuje péči o novorozence od 34. týdne gestace, s hmotností nad 1500 g. V roce 2022 získalo statut Perinatologického centra intermediální péče. Disponuje 18ti lůžky v systému rooming-in, neonatologická jednotka intenzivní péče nižšího stupně má 4 lůžka a je vybavena inkubátory, vyhřívanými lůžky, resuscitačními panely a přístroji s možností vedení dechové podpory přístroji nCPAP nebo HFNC.



Na dětském oddělení došlo k dalšímu rozvoji nových metod, například neinvazivní ventilace HFNC, používání bed-side ultrazvuku pro diagnostiku zápalu plic, dále byly propracovány nové postupy při analgosedaci a zavádění invazivních dlouhodobých vstupů u dětských pacientů typu minimidline. Dětské oddělení se nadále podílelo na chodu Očkovacího centra proti covid-19 Uherskohradištské nemocnice.

## Infekční oddělení

**Primářka MUDr. Barbora Šumíčková**

Vedoucí staniční sestra Mgr. Vladimíra Šudřichová

---

Infekční oddělení zajišťuje léčbu infekčně nemocných a plní i funkci izolační. Nachází se v budově E a je jediným lůžkovým oddělením ve Zlínském kraji (disponuje celkem 30-ti lůžky). Splňuje zásady protiepidemického režimu – malé pokoje s hygienickým příslušenstvím, možnost skutečného odizolování dle diagnóz, dle pohlaví a věku. Jsou zde léčeni pacienti se vzdušnými nákazami, střevními nákazami, virovými hepatitidami a jinými jaterními onemocněními, dále s neuroinfekcemi a antropozoonózami. Často pečují o pacienty imobilní vyžadující intermediární péči v rámci mezioborové spolupráce.

Ambulantní složka zajišťuje jak činnost léčebnou a dispenzární, tak poradenskou. Zajišťuje chod všeobecné infekční ambulance, ambulance cestovní medicíny, pro léčbu infekčních hepatitid a antirabické centrum. Provádí fekální bakterioterapii. V izolační místnosti vyšetřuje pacienty s vysoce nakažlivými nemocemi, jako například covid-19 nebo spalničky. Nejčastější diagnózou zůstává i v roce 2022 covid-19.

## Neurologické oddělení

**Primář MUDr. Pavel Zicháček**

Vedoucí staniční sestra Jana Kostihová

---

Neurologické oddělení zajišťuje diagnostiku a léčbu celého spektra neurologických diagnóz, od cévní problematiky (CMP), přes problematiku bolesti zad a pohybového aparátu, neurodegenerativních onemocnění (demence, parkinsonismus), epilepsie až po poruchy centrálního i periferního nervového systému. Je držitelem statutu "Iktového centra" a regionálním centrem pro léčbu spasticity. V rámci centrové péče poskytuje diagnostiku a léčbu i části pacientům z okresu Hodonín (CMP) a odborně zabezpečuje i neurologickou péči a diagnostiku pro pacienty z okresu Kroměříž. Neurologické oddělení sídlí od 10.10. 2022 v nově zrekonstruovaném plicním pavilonu – budova B. Lůžkový fond se skládá ze 30 lůžek standardního oddělení a 6 monitorovaných lůžek JIP. Ambulantní část tvoří všeobecné ambulance a akutní příjmové ambulance. Provozuje poradny pro záchvatová a extrapyramidová onemocnění. Mezi specializovaná pracoviště patří EMG a EEG laboratoře. Dětsí pacienti jsou vyšetřováni v dětské neurologické ambulanci.



## Oddělení následné péče

Primářka MUDr. Lenka Kroupová

Vedoucí staniční sestra Dagmar Prostináková

Oddělení následné péče poskytuje zdravotní péči po prodělaném akutním onemocnění, při progresi chronického onemocnění nebo v případě zhoršení psychických funkcí. Jsou zde hospitalizováni pacienti ve stabilizovaném stavu, kteří potřebují další pravidelnou lékařskou, ošetrovatelskou a rehabilitační péči. Pečuje o pacienty po cévních mozkových příhodách, po ortopedických a chirurgických operacích, po chorobách pohybového aparátu, s chronickými kožními defekty, o nesoběstačné pacienty, o pacienty s různým stupněm demence a pacienty v terminálním stadiu onemocnění.

Po zlepšení klinického stavu a soběstačnosti odcházejí pacienti do domácího prostředí nebo jsou překládáni k další rehabilitaci. Část pacientů přechází k další péči na Zdravotně sociální středisko (ve spolupráci se zdravotně sociální pracovníci). Oddělení zajišťuje jen lůžkovou péči v rámci tří stanic, které disponují celkem 83 lůžky a nachází se v budově G. Úzce spolupracuje s konziliárními lékaři jiných odborností, s logopedem a psychologem včetně pracovníky protetiky. Dle požadavků pacientů jsou zajištěny duchovní služby.



## Oddělení ošetrovatelské péče

Primářka MUDr. Lenka Kroupová

Vedoucí staniční sestra Lenka Filípková

---

Oddělení ošetrovatelské péče se nachází v budově F. Klientům nabízí 30 standardních lůžek. Poskytuje obdobnou lékařskou, ošetrovatelskou a ošetrovatelsko-rehabilitační péči jako oddělení následné péče pro pacienty, kteří zatím nejsou schopni návratu do domácího prostředí. Dospělí klienti jsou přijímáni na lůžka z jiných akutních oddělení a pracovišť po provedení nezbytných diagnostických a terapeutických postupů vedoucích ke stabilizaci zdravotního stavu.

Oddělení ošetrovatelské péče se nachází v budově F. Klientům nabízí 30 standardních lůžek. Poskytuje obdobnou lékařskou, ošetrovatelskou a ošetrovatelsko-rehabilitační péči jako oddělení následné péče pro pacienty, kteří zatím nejsou schopni návratu do domácího prostředí. Dospělí klienti jsou přijímáni na lůžka z jiných akutních oddělení a pracovišť po provedení nezbytných diagnostických a terapeutických postupů vedoucích ke stabilizaci zdravotního stavu.

Cílem poskytované péče je zlepšení soběstačnosti a dosažení obnovy sebeobsluhy, doléčení, další stabilizace zdravotního stavu s perspektivou zapojení pacienta do běžného života po jeho propuštění či vyřešení psychické a sociální problematiky.

## Oddělení rehabilitace a fyzikální medicíny

Primářka MUDr. Jolana Dostálková

Vedoucí fyzioterapeutka Mgr. Lucie Štěpánová

---

Oddělení zajišťuje komplexní rehabilitační péči – fyzioterapii, ergoterapii, psychologii, logopedii a konziliární lékařskou činnost pro pacienty s neurologickou, ortopedickou a traumatologickou problematikou. Zabývá se léčbou poruch pohybového aparátu, funkčních a strukturálních poruch páteře a centrálního nervového systému, stavů po cévních mozkových příhodách, roztroušené sklerózy, po úrazech hlavy, po implantacích kloubních náhrad a po těžkých pourazových stavech s chronickými neurologickými onemocněními. Zajišťuje návaznou léčbu v odborných léčebných ústavech a lázních.

Péči zajišťuje v ambulantní i lůžkové části, které se nacházejí ve dvou sousedních budovách L1 a L2. Lůžková část disponuje 25ti lůžky, v ambulantní části je mimo jiné poskytována léčba dětem od novorozeneckého věku metodami vývojové rehabilitace. Součástí ambulancí je i ergoterapie, poradna

spasticity a robotická rehabilitace. Klienti mohou využívat také komerčních procedur jako jsou masáže, zábaly, laser, rázová vlna, hydromasážní vana nebo pedoskop. V roce 2022 byla na oddělení pořízena bezobslužná ultrazvuková hlavice, vauková jednotka BTL – VAC II a elektroléčba BTL – 4000 SMART.



### Oddělení nefrologie a dialýzy

Primář MUDr. Lubomír Strnadel

Vedoucí staniční sestra Irena Kadlčíková

Oddělení dialýzy a nefrologie se zabývá prevencí a léčbou nemocí ledvin a močových cest. Na diagnostice a léčbě spolupracuje se všemi odděleními UHN, s nemocnicemi Zlínského kraje a s nefrologickými pracovišti fakultních nemocnic – zejména FN u sv. Anny v Brně, FN v Brně Bohunicích, FN Olomouc, FN Ostrava a IKEM.

Vyšetřování, léčbu a dispenzarizaci pacientů zajišťuje ve dvou nefrologických ambulancích. Jedna se nachází v Uherskohradištské nemocnici v budově F, druhá v Uherském Brodě v prostorách budovy „staré“ polikliniky. Pacientům se selháním ledvinných funkcí slouží Uherskohradištské dialyzační středisko s 12-ti lůžky, které poskytuje celé spektrum výkonů – hemodialýzu, peritoneální dialýzu, hemofiltraci a hemodiafiltraci. Z nových metod léčby je v rámci dialýzy s úspěchem tzv. sodíkový management. V roce 2022 byl na oddělení pořízen nový dialyzační monitor Fresenius 6008 a 6ti kanálové EKG.

### Kožní oddělení

**Primářka MUDr. Alena Štukavcová**

Staniční sestra Hana Bartošová

---

Kožní oddělení poskytuje komplexní dermatovenerologickou ambulantní péči dětí a dospělých. Léčí všechny formy ekzémů a exantémů, lupénku, kožní infekční onemocnění, akné a jiné obličejové dermatózy, dále léčí kožní projevy žilní nedostatečnosti, křečových žil a otoků, chronické rány, bércové vředy a lymfatické otoky. Zajišťuje léčbu chorob kůže genitálu a pohlavních chorob u žen i mužů. Zaměřuje se také na vyšetření mateřských znamének, výrůstků, bradavic, prekanceróz a nádorů včetně jejich odstranění. Provádí dispenzarizaci rizikových pacientů a pacientů s kožními nádorovými onemocněními. Poskytuje nadstandardní služby kosmetického charakteru a provádí estetické zákroky.

Veškerou péči nabízí v ambulantním traktu v budově F, který se skládá ze dvou všeobecných dermatologických ambulancí, jedné venerologické ambulance, zákrokové ambulance, lymfologické ambulance, ambulance hojení chronických ran, kosmeticko-estetického pracoviště a stacionáře. V roce 2022 byl na oddělení pořízen nový ruční dermatoskop.

### Oddělení klinické onkologie

**Primář MUDr. Zdeněk Rezek**

Staniční sestra Lenka Novosadová

---

Oddělení zajišťuje léčebně preventivní péči v oboru klinické onkologie. Zabývá se léčbou, prevencí a diagnostikou zhoubných solidních nádorů, především karcinomu prsu a kolorectalního karcinomu, plicních, urologických karcinomů. Od 10.10. 2022 sídlí zpět ve zrekonstruovaném plicním pavilonu – budova B. Ve spolupráci s RTO Holešov, KOC Zlín a Masarykovým onkologickým ústavem zajišťuje

komplexní léčbu nádorů v daných lokalitách včetně biologické léčby. Oddělení tvoří ambulance, která provádí kontrolní a preventivní vyšetření, diagnostiku zhoubných nádorů. Součástí ambulantního traktu je stacionář, kde se aplikuje chemoterapie, podpůrná infuzní terapie a transfuze krve. Onkologie provozuje také mamární komisi a poradnu.

### Závodní lékař

**MUDr. Marie Slováčková**

---

Ordinace závodního lékaře se nachází v přízemí budovy F. Zajišťuje primární ambulantní péči v oboru všeobecné praktické lékařství a pracovní lékařství. Poskytuje závodní činnost (pouze pro nemocnici a smluvní závody), nástupní a preventivní prohlídky, výpisy pro OSSZ, administrativní činnost pro registrované pacienty (sepisování lázní, důchodů, pojistek aj.).

### Klinická psychologie

**Klinický psycholog Mgr. Marta Beníčková**

---

Ambulance klinické psychologie se nachází v budově G, zajišťuje ambulantní a konziliární péči v oblasti duševního zdraví, která je zaměřena na diagnostiku a terapii duševních poruch a poruch chování, včetně poruch psychosomatických a stavů somatopsychických. Nedílnou součástí činnosti ambulance klinické psychologie je depistáž a dispenzarizace pacientů s duševními poruchami a krizová a intervenční péče u somaticky nemocných pacientů.

Konziliární péče je zaměřena na všechny věkové skupiny, ambulantní prioritně na dospělou část populace. Součástí nabídky služeb je ambulance vývojové diagnostiky, která poskytuje péči rizikovým novorozencům a ambulance kognitivní rehabilitace zajišťující rehabilitaci a trénink kognitivních funkcí u hospitalizovaných pacientů. Ambulance je akreditovaným pracovištěm pro poskytování specializačního vzdělávání v oboru klinická psychologie a rovněž poskytuje odborné praxe a stáže studentům studijního oboru psychologie, frekventantům kvalifikačního kurzu Psycholog ve zdravotnictví i psychologům ve zdravotnictví v předatestační přípravě.

## Klinická farmacie

**Klinický farmaceut PharmDr. Iva Obadal Kučerová**

---

Klinická farmacie se zaměřuje na odhalování rizikové medikace hospitalizovaných pacientů a klade velký důraz na účelné a bezpečné podávání léků. Je relativně novým oborem, ale doplňuje kompaktní tým odborníků, kteří pečují o pacienta v UHN. Klinický farmaceut pravidelně komunikuje s ostatními zdravotníky na oddělení, podílí se na výběru vhodného léčiva, zabývá se řešením lékových interakcí, vedlejších nežádoucích účinků léčiv, dávkováním a úpravou dávkování léčiv s ohledem na pacientův zdravotní stav, věk, hmotnost, funkci jater nebo ledvin.

V Uherskohradištské nemocnici je klinická farmacie součástí multidisciplinárního antibiotického týmu, což je celorepublikově velmi ceněný model spolupráce. Veškerá činnost klinické farmacie probíhá v souladu s Metodikou ČOSKF ČLS JEP. Klinický farmaceut je pravidelně přítomen na vybraných odděleních - ARO, NIP, Multioborová JIP, Ortopedie, Traumatologie, Neurologie, Neurologie JIP a formou konziliární činnosti je k dispozici všem oddělením nemocnice.

## Lékárna

**Vedoucí lékárný Mgr. Marcel Pandadis**

Vedoucí farmaceutická asistentka Martina Žajglová, DiS.

---

Stěžejní náplní činnosti lékárný je zásobování nemocnice, obyvatel, zdravotnických zařízení a dalších organizací léčivy, léčivými přípravky, zdravotnickými prostředky a doplňkovým sortimentem. Vydává léky na lékařský předpis nebo v rámci volného prodeje, zajišťuje informační a konzultační servis pro jednotlivá oddělení o indikacích, lékových interakcích, nežádoucích účincích, kontraindikacích, dostupnosti a rovněž o inkompatibilitách v přípravě léčiv. K nemocniční lékárně patří i pracoviště přípravy cytostatik (zajišťuje zvláště složitou úpravu léků určených k léčbě nádorových onemocnění), pracoviště klinické farmacie (zaměřuje se na odhalování rizikové medikace hospitalizovaných pacientů a klade důraz na účelné a bezpečné podávání léků) a pracoviště přípravy medicínálních plynů. Lékárna se nachází v budově Centrálního objektu I. V samostatné budově X sídlí prodejna a půjčovna zdravotnických potřeb, která nabízí ke koupi, k zapůjčení a k výdeji na poukaz širokou škálu speciálních zdravotnických pomůcek i běžných zdravotnických potřeb.

I přes ustupující pandemii covid-19 zajišťovali v roce 2022 pracovníci lékárný vakcíny proti covid-19, logistiku, dokumentaci pro očkovací centrum Uherskohradištské nemocnice, obsluhovali rezervační

systém a do září 2022 zajišťovali dodávky vakcín proti covid-19 pro praktické lékaře okresu Uherské Hradiště včetně informačního servisu. Zabezpečovali vybavení ambulantních i hospitalizovaných pacientů antivirotiky proti covid-19. V souvislosti s množícími se výpadky léků (v závěru roku), byla soustředěna maximální pozornost na zajištění antibiotik a antipyretik pro ambulantní i hospitalizované pacienty.



V květnu 2022 Uherskohradištská nemocnice a.s. společně s Městskou nemocnicí s poliklinikou Uh. Brod, s.r.o. založili dceřinou spol. Lékárna UB s.r.o. Ta převzala do pronájmu prostory stávající lékárny na adrese Partyzánů 2174, Uherský Brod a 26.9.2022 zahájila provoz nové Brodské lékárny pro vedením PharmDr. Jany Sedlačkové.

## Prodejna a půjčovna zdravotnických potřeb

Vedoucí prodejny Mgr. Petra Dvořáková

Prodejna nabízí široký sortiment nejrůznějších zdravotnických pomůcek, potřeby pro onkologické pacienty, ortopedickou obuv a vložky do bot, ortézy a bandáže, pomůcky při inkontinenci, stomické pomůcky, kompresní terapii, inhalátory, obvazový materiál, pomůcky pro imobilní pacienty a jiné. V půjčovně zdravotnických pomůcek jsou hojně využívány zápůjčky elektronických polohovatelných lůžek i ostatních pomůcek jako jsou chodítka, vozíky, sprchová a klozetová křesla nebo moderní novorozenecké postýlky. Součástí služeb je i pomoc a poradenství zejména těm lidem, kteří se často ze dne na den musejí postarat o člověka upoutaného na lůžko.





## Oční optika

Vedoucí optometristka Mgr. Lenka Novotná, DiS.

Oční optika funguje pod očním oddělením již čtvrtým rokem v přízemí Centrálního objektu I. Její umístění přímo navazuje na ordinace oční ambulance, se kterou úzce spolupracuje. Nabízí široký výběr dioptrických brýlových obrub i slunečních brýlí. Lidem od 15 let poskytuje vyšetření zraku, při kterém stanoví nejpohodlnější hodnoty dioptrií do brýlí nebo kontaktních čoček na požadovanou vzdálenost nebo činnost. Součástí vyšetření je i měření nitroočního tlaku. Tato měření nejsou zpoplatněna a jsou prováděna bez objednání. V optice mohou lidé navíc konzultovat svoje problémy se současnými brýlemi nebo kontaktními čočkami.



Kromě měření zraku mohou zákazníci využít i ostatních služeb jako jsou např. čištění brýlí ultrazvukem, měření propustnosti brýlových skel pro UV záření, servis brýlí, anatomická úprava brýlí, výměna skel do vlastní obruby, nákup kontaktních čoček, slunečních brýlí a příslušenství k brýlím a čočkám – pouzdra, šňůrky, spreje, mikrovlákná, roztoky. S nově otevřenou strabologickou ambulancí rozšířila optika svůj sortiment o větší množství dětských obrub a prodej náplastových okluzorů Pro-ophta.

## Komplement

Pracoviště komplementu významně přispívají ke stanovení diagnózy onemocnění, jeho prognózy a účinnosti terapie. Laboratoře poskytují široké spektrum vyšetření a testů vlastním i externím lékařům. Úroveň kvality práce, přesnosti a správnosti vyšetřovacích metod sledují pomocí systému vnitřní kontroly kvality. Rozsah činnosti laboratoří je předmětem akreditačního řízení a je upřesněn akreditačními standardy a příručkami.

## Hematologicko transfuzní oddělení

Primář MUDr. René Kamrla (MUDr. Marta Černá – do 30.6.)

Vedoucí laborantka Eva Rosůlková

---

Hematologicko transfuzní oddělení se skládá z hematologické a transfuzní části. Laboratorní a ambulantní úseky se nachází v budově H, plazmaferetické pracoviště sídlí v budově F. Hematologickou část tvoří laboratoře (hematologická a koagulační) a klinické pracoviště (hematologická ambulance). Hematologická a koagulační laboratoř provádí laboratorní vyšetření jak pro Uherskohradištskou nemocnici, tak pro externí lékaře. K dispozici je široká paleta základních i speciálních vyšetřovacích metod (viz. laboratorní příručka). Oddělení letos úspěšně absolvovalo audit SÚKL.

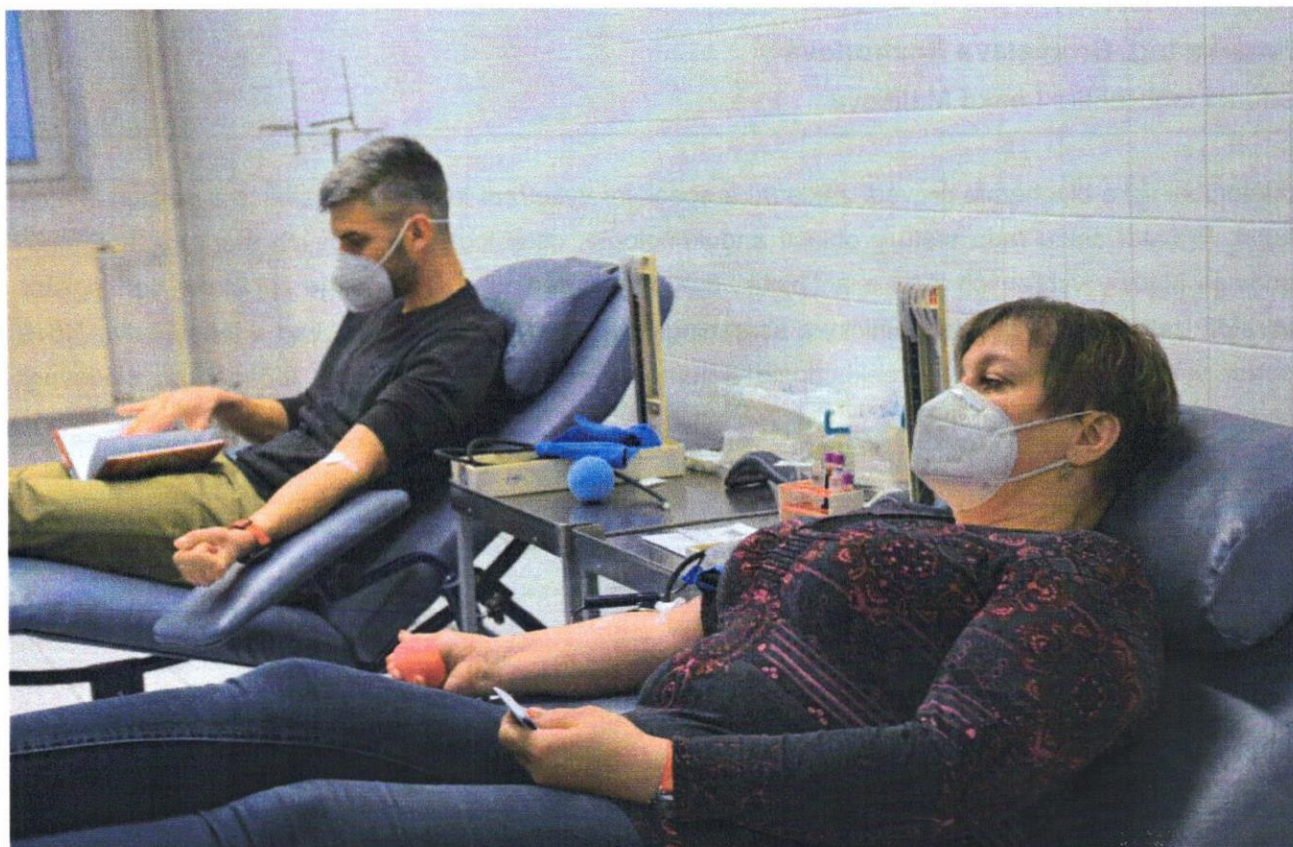

Ambulance pečuje o hematologické a hematoonkologické pacienty, jako jediná ambulance na spádovém území zajišťuje diagnostiku hematologických onemocnění. Spolupracuje převážně s Interní hematoonkologickou klinikou Brno Bohunice formou sdílené péče. V péči o pacienty s vrozenou poruchou koagulace spolupracuje s OKH FN Brno Bohunice. Dále zajišťuje diagnostiku krvácivých i trombofilních stavů. Hematologické laboratoře pracují v režimu nepřetržitého provozu.

Transfuzní část tvoří úsek dárcovský, úsek zpracování krve a laboratoře. Dárcovský úsek disponuje velkým registrem pravidelných dárců krve. Provádí odběry krve, plazmy, dle potřeby klinických oddělení připravuje trombocytární koncentráty. Erytrocytární transfuzní přípravky slouží potřebám UHN a dle možnosti vypomáhá i jiným zdravotnickým zařízením. V současné době je dominantním odběratelem Nemocnice Na Homolce v Praze. Plazmu připravuje jak ke klinickému využití, tak pro frakcionaci. V přípravě plazmy k průmyslovému zpracování oddělení pokračovalo ve spolupráci s odběrovým centrem Vsetínské nemocnice. Pokračovala úspěšná spolupráce s registrem dárců kostní dřeně a s místní pobočkou Českého červeného kříže.

V roce 2022 začal transfuzní provoz využívat odběrové vaky firmy Fresenius, s čímž souvisel i přechod z manuálních krevních lisů na automatické separační lisy stejného dodavatele (3 identické přístroje). Letitý transfuzní informační systém AMIS\*H byl nahrazen informačním systémem firmy TIS Brno.

## Oddělení klinické biochemie

Primářka Ing. Bronislava Rozhonová

Vedoucí laborantka Lenka Malíková

---

Oddělení klinické biochemie provádí základní a speciální vyšetření krve, moče, stolice a dalších tělních tekutin. Provádí celou řadu testů v oblasti endokrinologie, osteologie, tumorových markerů, hormonů, stanovuje hladiny vybraných léčiv a antibiotik, drogový screening. Pracoviště je zařazeno do Registru laboratoří zabývajících se biochemickým screeningem vrozených vývojových vad v těhotenství. Nově provádí vyšetření těhotenské preeklampsie a tumorových markerů proGRP, určené pro sledování malobuněčných plicních karcinomů.

Laboratoře pracují v nepřetržitém provozu v budově I. Svě služby poskytují všem oddělením UHN, externím lékařům, veterinářům a také samoplátcům.



Velkou změnou pro celou laboratoř byla změna laboratorního informačního systému v listopadu ze stávajícího AMIS na TIS. Mezi aktivity laboratoře pro veřejnost patří již tradiční akce Movember. Letošní listopadový ročník byl už šestý, a rekordní. Na PSA -T bylo vyšetřeno téměř 1 640 mužů.

## Oddělení klinické mikrobiologie a imunologie

Primářka MVDr. Jana Repiščáková, MPH

Vedoucí laborantka Olga Běhávková

---

Oddělení klinické mikrobiologie a imunologie poskytuje široké spektrum základních i specializovaných vyšetření biologických materiálů v oblastech lékařské bakteriologie, mykologie, serologie, virologie, parazitologie, PCR diagnostice a imunologie. Zároveň plní funkci antibiotického střediska. Tato vyšetření a konzultace poskytuje pro UHN, pro externí lékaře i pro samoplátce bez lékařského doporučení, kterým nabízí i vyšetření pro vydání potravinářského průkazu a v několika jazycích vydává potvrzení o bezinfekčnosti. Nabízí také vyšetření veterinárních vzorků a konzultační služby.

Oddělení je umístěno v budově N. V odbornosti mikrobiologie jsou to laboratoře bakteriologická, mykologická, parazitologická, sérologická a laboratoř PCR - diagnostika SARS-CoV-2, pod odbornost alergologie a klinické imunologie patří laboratoř alergologická a imunologická. V roce 2022 byly zakoupen Biohazard Schoeller a světelný mikroskop. Formou zápůjčky byl pořízen Bio Perfectus PCR CYCLER a izolátor automat ZYBIO EXM 3000.

## Oddělení nukleární medicíny

Primářka MUDr. Jana Trtková (MUDr. Vojtěch Grecman – do 30. 6.)

Vedoucí laborantka Pavla Sokolíčková

---

Oddělení nukleární medicíny se zabývá diagnostikou a léčbou pomocí otevřených radioaktivních zářičů. Neinvazivními diagnostickými metodami sleduje funkční stav orgánů, jejich metabolickou aktivitu i na molekulární úrovni, zobrazuje různé patologické léze, změny hormonálních receptorů, neuroreceptorů, aktivity zánětu a další. V současné době provádí prakticky celý rozsah konvenčních metod vyšetření a léčebných zákroků pomocí 3 gamakamer, z nichž jsou dvě hybridní SPECT/CT (s plnohodnotným 2 a 32 řadovým CT). Nejčastějšími vyšetřeními jsou scintigrafie plic, vyšetření perfuse srdečního svalu, kostní scintigrafie a lymfoscintigrafie. Rozšiřuje komplexní hybridní zobrazení a fúzování obrazů pro zkvalitnění výsledného popisu.

Oddělení se nachází v budově J a je tvořeno úsekem přípravy radiofarmak, úsekem fyzikálním a vlastní ambulantní částí. Ve sledovaném roce byla pořízena nová planární gamakamera MB 9200. Poskytuje služby pro celý Zlínský kraj, spolupracuje s EUC Zlín a onkologickým centrem KNTB Zlín.

## Mamodiagnostické oddělení

**Primářka MUDr. Libuše Nabitá**

Vedoucí laborantka Yvona Trávníková

---

Oddělení provádí mamografická vyšetření a preventivní vyšetření prsů umožňující včasný záchyt zhoubných i nezhoubných nádorů. Diagnostiku provádí u žen, mužů i dětí. Je zapojeno do Programu mamografického screeningu v České republice, přičemž právě screeningová mamografie je nejčastějším výkonem. Pracoviště provádí také sonografie, core-cut biopsie prsů a měkkých tkání, magnetickou rezonanci prsou, duktografie, předoperační značení tumorových ložisek pomocí lokalizačních drátků, značení místa biopsie či tumoru lokalizačními klipy.

Sídlí v nově zrekonstruovaných prostorách plicního pavilonu – budova B. Ve sledovaném roce došlo k obměně starého digitálního mamografu za nový, výkonnější, s moduly tomosyntézy a stereotaxe. Akreditované pracoviště je ambulantního typu, úzce spolupracuje s chirurgickým, onkologickým a patologickým oddělením UHN. Pravidelně se schází mamární indikační komise, která stanovuje optimální individuální plán léčby pro každou pacientku s diagnózou rakoviny prsu. Těmto ženám následně zajišťuje téměř všechny terapeutické výkony – operaci, podání chemoterapie a hormonální léčbu. Pokračovala spolupráce s EUC Zlín a Mammacentrem Olomouc, které pacientkám provádí vakuové biopsie, konzultace mmgr snímků, magnetické rezonance a v případě potřeby zajišťuje i následnou terapii.

## Radiodiagnostické oddělení

**Primář MUDr. Aleš Dujka**

Vedoucí radiologický asistent Bc. František Bartoš, DiS.

---

Oddělení radiodiagnostiky provádí kompletní spektrum základních i speciálních skiagrafičeských, skiaskopických, ultrasonografických, tomografických (konvenční i CT) a radiologických vyšetření skeletu i měkkých částí lidského těla. K vyšetření měkkých tkání využívá i magnetické rezonance.



Na podzim roku 2022 se jednotlivá pracoviště přestěhovala do svých původních, zrekonstruovaných prostor – budova B (sonografie, CT, RTG). Další detašovaná pracoviště se nachází v budově G (stará interna) a budově C (traumatologická ambulance). Magnetická rezonance je umístěna ve společné budově s odd. nukleární medicíny. V roce 2022 bylo pořízeno nové C-rameno a mobilní RTG přístroj.

### Oddělení patologie

**Primář MUDr. Libor Kopáček (MUDr. Antonín Večeřa – do 30. 6.)**

Vedoucí laborantka Petra Matuščíková

Oddělení patologie je nedílnou součástí laboratorního zázemí a ostatních diagnostických oddělení nemocnice. Provádí morfologickou diagnostiku, tj. rozpoznávání změn buněk a tkání organismu, vyšetřuje vzorky tkání, orgánů nebo tekutin odebraných při operacích a zákrocích za účelem stanovení diagnózy jako východiska pro další léčebný postup u pacienta, provádí vyšetření se zaměřením na prevenci nádorových onemocnění, dále pitvy u zemřelých ve zdravotnickém zařízení s cílem ověření správnosti diagnózy a léčebného postupu. Oddělení je umístěno v budově K a člení se na laboratorní část,

administrativní část a pitevní trakt. Po celý rok 2022 plně zabezpečovalo požadavky klinických pracovišť UHN a také některých pracovišť privátních. Klinická laboratoř oddělení patologie je evidovaná v Registru klinických laboratoří NASKL ČLS JEP a je zapojená do programu zvyšování kvality ve zdravotnictví garantovaném MZ ČR. V letošním roce byly úspěšně splněny podmínky Auditů R3 pro registrované odbornosti 807 a 823.

## Úsek nelékařského zdravotnictví a kvality

Kvalitní zdravotní péče byla, je a bude hlavní prioritou léčebného procesu, který vedle medicínsko technologické stránky léčebné péče zahrnuje také psychologické a etické aspekty a organizační a ekonomická hlediska. Zajišťování kvalitní péče a bezpečí poskytovaných služeb se týká všech zaměstnanců, kteří se také na jejím zvyšování podílí. V úseku nelékařského zdravotnictví a kvality dochází k propojení systému kvality a odborné úrovně poskytované ošetrovatelské péče.

### Zdravotně sociální středisko

Vedoucí střediska Mgr. Bc. Alena Novotná

Zdravotně sociální středisko je určeno klientům, u kterých již není důvod k hospitalizaci, ale zvýšené požadavky na ošetrovatelskou péči jim dočasně znemožňují návrat do domácího prostředí. Umožňuje seniorům prožít aktivní a důstojné stáří, podporuje jejich nezávislost a samostatnost, zajišťuje jejich potřeby, bezpečí a ochranu založenou na rovných vztazích. Středisko poskytuje kvalitní a individuální služby a aktivně se podílí na zprostředkování pobytové sociální služby odpovídající požadavku klienta.

Středisko disponuje celkem 25 lůžky, nachází se ve východní části areálu UHN v budově O. Sociální služba poskytovaná Uherskohradištskou nemocnicí je finančně podporována z rozpočtu Zlínského kraje a z neinvestičních dotací měst Uherský Brod, Uherské Hradiště, Staré Město a Kunovice.

### Odběrové místo covid-19

Odběrové místo se v roce 2022 nacházelo v přízemní budově T umístěné poblíž nákladní brány v areálu Uherskohradištské nemocnice. Zajišťovalo odběry na vyšetření SARS-CoV-2 pro osoby indikované k odběru ošetroujícími lékaři nebo KHS, pro samoplátce a pro ostatní veřejnost na základě Mimořádných



opatření Ministerstva zdravotnictví v platném znění. Na odběrovém místě byly prováděny PCR i POCT testy. Odběrové místo se skládalo ze dvou úseků odběrových a dvou administrativních. Do června 2022 zajišťovalo odběrové místo i výjezdy mobilních týmů. Odběrová místa v UHN a.s. a Odběrové místo Uherský Brod covid-19 provedla odběry PCR u 21 661 osob, antigenní testy byly provedeny u 3 155 osob.

### **Odběrové a sběrné místo Uherský Brod**

Odběrové a sběrné místo zajišťovalo provoz v přízemí ambulantních prostor budovy Městské nemocnice s poliklinikou Uherský Brod, budova C. Pracoviště je součástí laboratorního komplementu Uherskohradištské nemocnice. Zajišťovalo dostupnost laboratorního vyšetření vzorků biologického materiálu pacientů ze spádové oblasti Uherského Brodu.

### **Vakcinační centrum Uherskohradištské nemocnice**

Vakcinační centrum bylo otevřeno v lednu 2021 brzy po zahájení vakcinace proti nemoci covid-19 v České republice. Nacházelo se ve východní části areálu nemocnice, v budově P. Vakcinační centrum zajišťovalo podle priorit určených MZČR očkování personálu společnosti, zdravotníků v regionu, záchranných složek, rizikových skupin obyvatel a postupně široké veřejnosti vakcínou, která zabraňuje závažným formám onemocnění covid-19. V březnu 2021 se zvýšily dodávky vakcíny proti covid-19 do ČR, pro vysoký zájem veřejnosti o očkování se očkovací centrum rozšířilo na dvě stanice, i do budovy R. Klienty očkovali v centru nejen lékaři a sestry Uherskohradištské nemocnice, ale také externisté, například praktičtí lékaři pro děti a dorost nebo ambulantní specialisté. Během roku 2021 bylo aplikováno více než 100 000 dávek vakcíny, postupně podle doporučeného schématu ve třech dávkách. Očkování proti onemocnění covid-19 prováděl také mobilní tým Uherskohradištské nemocnice, který aplikoval vakcíny klientům a zaměstnancům domovů pro seniory, domovů pro zdravotně postižené a dalším osobám, které žijí v chráněném bydlení apod. V průběhu roku 2022 došlo k poklesu zájmu o očkování proti onemocnění covid-19. Očkovací centrum bylo přesunuto do prostor infekčních ambulancí v budově E, a dále pak do prostor interních ambulancí, budova D. Během roku 2022 bylo podáno více než 11 000 dávek.

### Lékařská služba první pomoci

Lékařská služba první pomoci (LSPP) slouží pro případy akutního zhoršení zdraví, které nesnesou odkladu do doby ordinačních hodin praktických lékařů. Lékařská služba první pomoci pro dospělé byla provozována v rámci interní příjmové ambulance budova D (centrální objekt II.) v ordinačních hodinách v pracovní dny 17:00 – 20:00 hodin a ve dnech pracovního klidu a svátků 8:00 – 20:00 hodin. V 5. NP budovy D byla v prostorách dětských ambulancí, se stejnou ordinační dobou provozována dětská LSPP.

### Dopravní zdravotní služba

Vedoucí dopravní služby Vlastislav Blizňák

Dopravní zdravotní služba UHN zajišťuje denně transport rodiček, nemocných a raněných pacientů na vyšetření a ošetření k obvodnímu nebo odbornému lékaři, dále také s hospitalizací související místní i dálkové transporty a transporty do lázeňských zařízení. Realizuje a koordinuje transport propouštěných pacientů do domácí péče, přepravu mobilních i imobilních pacientů. DZS UHN zajišťovala i v roce 2022 převoz infekčních pacientů hlavně s nemocí covid-19 ve zvláštním hygienickém režimu.



Zabezpečovala každodenní svoz krevních a biologických vzorků od obvodních a odborných lékařů do specializovaných laboratoří, rozvoz zdravotnických potřeb a léčiv na adresu trvalého bydliště pacienta a i v roce 2022 částečně vypomáhala s rozvozem vakcinací praktickým lékařům v okrese Uherské Hradiště z důvodu přeočkování na covid-19, to vše odborně proškoleným personálem.

DZP pečovala o celý vozový park UHN, který čítá: 19 sanitních vozidel externích, 6 sanitních vozidel interních, 10 služebních + referentských osobních vozidel, 2 nákladní vozidla s hydraulickým čelem pro rozvoz stravy, 1 nákladní vozidlo s hydraulickým čelem pro svoz odpadu, 1 nákladní vozidlo s cisternou, 1 vozidlo dodávkové pro provoz údržby, 4 menší dodávky pro rozvoz léčiv, skladů a stravy, 1 smykový nakladač k úpravě terénu v areálu, 2 zemědělské traktory a 1 vysokozdviznou pracovní plošinu.

Z důvodu opotřebení vozidel a techniky, udržení vysokého standartu a komfortu přeprav pacientů a z důvodu zajištění maximální bezpečnosti při jejich transportu, investuje vedení nemocnice každý rok do obnovy sanitního vozového parku. V roce 2022 převzala do užívání 2 ks nových sanitních vozidel Volkswagen nejnovější řady Transporter 6.1. v celkové hodnotě 2.758.800 Kč vč. DPH. Využití pronájmu ekologického vozidla s alternativním pohonem na CNG (VW Caddy XL), se podařilo prodloužit se společností ARAVER CZ s.r.o. o další rok. Pro potřebu údržby areálu byl pořízen nový smykový nakladač značky LOCUST v hodnotě 1.399.000 Kč vč. DPH, který nahradil dosluhující starý model. A došlo k obměně 2 ks starších osobních služebních vozidel za nová, v celkové hodnotě 2.217.000 Kč vč. DPH.

## VII. Základní ekonomické, personální, kapacitní a výkonnostní údaje

Ukazatel	2020	2021	2022
<b>Ekonomické ukazatele (v tis. Kč)</b>			
Dlouhodobý nehmotný majetek (netto)	14 839	7 705	10 811
Dlouhodobý hmotný majetek (netto)	1 203 233	1 138 007	1 100 490
Náklady celkem	1 759 721	2 014 890	1 969 139
Výnosy celkem	1 868 507	2 134 507	2 113 620
<b>Výsledek hospodaření za úč. období</b>	<b>108 787</b>	<b>119 617</b>	<b>144 481</b>
<b>Výsledek hospodaření před zdaněním</b>	<b>135 436</b>	<b>140 846</b>	<b>176 260</b>
<b>Personální údaje</b>			
Průměrný evid. počet zaměstnanců přepočtený	1429,33	1478,99	1497,12
Průměrný evid. počet lékařů přepočtený	189,35	191,63	193,92
<b>Kapacitní údaje k 31.12.</b>			
<b>Počet nasmlouvaných lůžek celkem</b>	<b>601</b>	<b>601</b>	<b>601</b>
Počet akutních lůžek	479	479	479
<i>z toho: lůžka standard</i>	435	435	435
<i>lůžka JIP</i>	44	44	44
Počet následných lůžek	122	122	122
<i>z toho: lůžka NIP a DIOP</i>	9	9	9
Počet sociálních lůžek	25	25	25
<b>Výkonnostní ukazatele za nemocnici</b>			
Počet ošetřených pacientů (počet rodných čísel)	100 912	137 272	111 540
Počet ambulantních vyšetření	994 530	1 372 821	1 185 719
Počet hospitalizovaných pacientů	21 522	22 329	24 130
Počet porodů	1 498	1 642	1 443
Počet narozených dětí	1 515	1 648	1 452
Prům. doba hospitalizace - akutní lůžka (dny)	5	5,2	5,1
Prům. doba hospitalizace - následná lůžka (dny)	24,6	22,83	28,97
Prům. obloženost - akutní lůžka	68,90%	73,19%	78,16%
Prům. obloženost - následná lůžka	76,60%	67,98%	89,12%
<b>Počet operací celkem</b>	<b>7 069</b>	<b>7 345</b>	<b>8 438</b>
<i>z toho: plánované operace</i>	5 240	5 097	6 462
<i>akutní operace</i>	1 829	2 248	1 976
Podíl reoperací	0,40%	0,60%	0,60%

## VIII. Významné události

**10. leden:** Premiér Petr Fiala během svého výjezdu na jižní Moravu navštívil Uherskohradištskou nemocnici. Přesvědčil se o její připravenosti na případnou další vlnu koronavirového onemocnění, seznámil se s plánovanými projekty a vizemi do dalších let a prohlédl si porodnicko gynekologické oddělení, jež v minulém roce zaznamenalo rekordní počet narozených dětí.

**1. únor:** Tříčlenné představenstvo Uherskohradištské nemocnice pracovalo v novém složení. Z pozice člena představenstva pro oblast provozu, obchodu a investic odešel Ing. Jan Hrdý. Ve funkci ho nahradil dosavadní provozně správní náměstek Mgr. Jozef Machek.

**1. únor:** Uherskohradištská nemocnice se v maximální možné míře snažila dohnat všechny zákroky, které byly vinou nepříznivých epidemiologických podmínek odloženy. Situaci však opět komplikoval zvyšující se počet pacientů hospitalizovaných s onemocněním covid-19 a také vysoká nemocnost u zaměstnanců nemocnice.

**16. únor:** Rok 2022 byl v Uherskohradištské nemocnici věnován seniorům, kteří patří k nejpočetnější skupině hospitalizovaných osob. Pozornost byla upřena na oddělení následné a ošetrovatelské péče a zdravotně sociální středisko (celkem 122 lůžek). V tematickém ročníku uspořádala Uherskohradištská nemocnice na podporu seniorů i pro ně samotné rozmanité doprovodné akce (výstavy, hudební vystoupení, preventivní akce, tematické přednášky, cvičení). Pořízeno bylo 113 ks pasivních antidekubitních matrací nebo zvedák pro lepší a šetrnější manipulaci s pacienty. Na Zdravotně sociálním středisku byly provedeny stavební úpravy.

**18. únor:** Hematologicko transfuzní oddělení Uherskohradištské nemocnice se již po páté zapojilo do celostátního projektu „450 ml naděje“, jehož cílem je přivést k bezplatnému darování krve nové mladé zájemce z řad veřejnosti. Z celkového počtu 80 dárců se k prvnímu odběru dostavilo 56 zájemců.

**25. únor:** Ve spolupráci s Medical Plus s.r.o. a pod záštitou Ministerstva zdravotnictví ČR a Národního screeningového centra se Uherskohradištská nemocnice zapojila do projektu „Sekundární prevence osteoporotických zlomenin“. Cílem projektu je vyhledat pacienty, jejichž zlomenina vznikla v důsledku osteoporózy, a včas u nich zahájit léčbu, která by minimalizovala riziko vzniku dalších zlomenin.

**4. březen:** Po dvouleté „covidové“ pauze nabídla Uherskohradištská nemocnice zájemcům bezplatné vyšetření ledvin. Hlavním cílem bylo podpořit prevenci a upozornit veřejnost na možné onemocnění ledvin. Mnoho pacientů se do nefrologické ambulance bohužel dostane až v pokročilém stádiu onemocnění a ve stavu potřeby umělé náhrady funkce svých vlastních ledvin.

**12. duben:** Nadace Křížovatka předala Uherskohradištské nemocnici 15 monitorů dechu. Díky nadaci mají rodiče možnost si na novorozeneckém oddělení zapůjčit monitor dechu i domů.

**22. duben:** Nové chladicí zařízení se ještě před začátkem letní sezóny podařilo naistalovat na oddělení ošetrovatelské péče. Klimatizačními jednotkami je v nemocnici vybaveno více než 80 % všech prostor.

**10. květen:** Uherskohradištská nemocnice získala statut Perinatologického centra intermediární péče. Na základě žádosti, která byla schválena odbornými společnostmi, se společné pracoviště porodnicko gynekologického oddělení a novorozeneckého oddělení zařadilo do celostátní sítě pracovišť pečujících o předčasné porody a nedonošené novorozence.

**1. červen:** Uherskohradištskou nemocnici navštívila zakladatelka a prezidentka NF Kapka naděje Vendula Pizingerová, která spolu s ředitelkou fondu Ditou Loudilovou oficiálně předala dětskému oddělení přístrojové vybavení v hodnotě téměř půl milionu korun. Za poskytnutý příspěvek byly zakoupeny širokopásmové sondy Samsung, včetně kardiologického softwaru a příslušenství k novému ultrazvukovému přístroji, který slouží nejmenším pacientům na novorozeneckém oddělení.

**8. červen:** Uherskohradištská nemocnice se stala součástí pilotního projektu screeningového programu pro včasný záchyt závažných genetických onemocnění u novorozenců - spinální svalovou atrofií (SMA) a závažné selhání imunity (těžká kombinovaná imunodeficiencie SCID a XLA).

**10. červen:** Uherskohradištská nemocnice úspěšně obhájila akreditaci. Významný certifikát získala již po třetí v řadě. Potvrdila tak, že patří mezi kvalitní a zároveň bezpečná zdravotnická zařízení v České republice.

**13. červen:** Den pro rodinu, který se uskutečnil na heliportu Uherskohradištské nemocnice nabídl bohatý program pro sedm stovek návštěvníků. Jednotlivá stanoviště nabídla malým i velkým účastníkům zábavu i poučení, široká veřejnost se mohla blíže seznámit s prací některých oddělení nemocnice.

**21. červen:** O preventivní vyšetření znamének v rámci Evropského dne melanomu byl v Uherskohradištské nemocnici extrémní zájem. Podstoupit zdarma vyšetření kožních útvarů pomocí ručního dermatoskopu využilo v tento den 142 lidí.

**28. červenec:** Na Porodnicko gynekologickém oddělení Uherskohradištské nemocnice se uskutečnil Den otevřených dveří. Možnost prohlédnout si prostory oddělení si nenechaly ujít přibližně tři stovky návštěvníků včetně hejtmana Zlínského kraje Radima Holiše.

**10. srpen:** Odborná společnost a Ministerstvo zdravotnictví ČR udělilo Porodnicko gynekologickému oddělení Uherskohradištské nemocnice akreditaci 1. stupně v oboru dětské gynekologie. Získané osvědčení opravňuje pracoviště PGO dále vzdělávat lékaře se zájmem o tento medicínský obor.

**29. srpen:** Již čtvrtý ročník akce Hematologicko transfuzního oddělení se symbolickým názvem Jedu na krev si nenechala ujít více než stovka cyklistů.

**13. září:** Ortopedické oddělení Uherskohradištské nemocnice oslavilo 75 let od svého založení. Vybudováním nového pracoviště byl v tehdejší Zemské nemocnici v Uherském Hradišti pověřen MUDr. Mojmir Dufek, jenž se stal

také prvním primářem. Oddělení bylo ve svých začátcích vybaveno 54 lůžky, v letech 1952-1953 byl přistavěn nový pavilon s operačním sálem. Na počátcích byla pozornost věnována převážně léčbě chronických onemocnění, v souladu s obecnými tendencemi se však oddělení začalo brzy zabývat i traumatologií. Významnou součástí tehdejší činnosti ortopedického oddělení byla prevence, a to především v úzké spolupráci s pediatry při vyhledávání vrozených vad u dětí, zejména kyčlí.

**26. září:** Uherskohradištská nemocnice spolu s Městskou nemocnicí s poliklinikou Uherský Brod otevřela Brodskou lékárnu. Nová provozovna je umístěna v prostorách původní lékárny v budově tzv. „nové polikliniky“ v Uherském Brodě. Zákazníkům nabízí široký sortiment léků, doplňků stravy, kosmetiky i produktů pro děti. Klienti mohou využít odborné poradenství k vhodným kombinacím a dávkování léků.

**4. říjen:** Za přítomnosti vedení Uherskohradištské nemocnice a hejtmána Zlínského kraje Radima Holíše byl slavnostně otevřen nově zrekonstruovaný plicní pavilon, který nabízí zázemí pro obory plicního lékařství, neurologie, onkologie a dalším diagnostickým pracovištím - RTG, CT, SONO, MAMO. Zrekonstruovaný pavilon doplňuje moderní komplex vzájemně propojených budov a přímo navazuje na centrální objekty chirurgických a interních oborů. Přináší nejen vyšší kvalitu péče, ale i větší komfort pro pacienty a lepší zázemí pro personál. Investorem stavby byl Zlínský kraj.

**13. říjen:** Uherskohradištská nemocnice se letos připojila ke Světovému dni zraku uspořádáním preventivní akce, která proběhla v prostorách oční optiky. Stánek s pomůckami pro slabozraké a nevidomé osoby zde prezentovala zlínská pobočka Tyfloservisu, která více než 20 let pomáhá osobám s vážnými zrakovými potížemi získat potřebné informace a praktické dovednosti.

**21. říjen:** Pro žáky osmých a devátých tříd, ale i studenty druhých a třetích ročníků gymnázií v regionu připravila Uherskohradištská nemocnice program, ve kterém studenty seznámila s širokou nabídkou možností studia zdravotnických oborů na středních a vysokých školách. V rámci přednášek se snažila studenty pozitivně motivovat, vyzdvihnout výhody vyplývající z práce ve zdravotnictví a zároveň prezentovat Uherskohradištskou nemocnici jako spolehlivého a perspektivního zaměstnavatele.

**1. listopad:** Uherskohradištská nemocnice se i v tomto roce připojila do celosvětové kampaně Movember, která je zaměřená na typicky mužské onemocnění – rakovinu varlat a prostaty. Novinkou byla charitativní akce „Vyběhni v Movemberu“, kdy za každý uběhnutý kilometr partnerská firma přispěla 5 Kč, a to až do výše 6 000 kilometrů.

**4. listopad:** Oční oddělení rozšířilo služby pro dětské i dospělé pacienty, které trápí šilhání. Strabologická poradna je v provozu každý pátek v ambulanci na dětském oddělení pod vedením primářky očního oddělení MUDr. Eriky Dugové. Pro diagnostické a terapeutické účely v případě poruch svalů okohybného systému se používá přístroj synoptofor, který dokáže odhalit skrytou formu šilhání i velmi přesně změřit úhel jeho tzv. úchytky.

**10. listopad:** Zakladatelka Nadace Krása pomoci, česká topmodelka, Miss World a ambasadorka OSN Taťána Kuchařová zavítala spolu s ředitelkou nadace Soňou Morawitzovou a fotografkou Gretou Blumajerovou, členkou

klubu Rotary Praha City, do Uherskohradištské nemocnice. V nemocniční galerii Patro uvedla fotografickou výstavu s názvem Neviditelná většina, jež je věnována tématu stárnutí populace. Nadace Krása pomoci se již 14. rokem zaměřuje na pomoc lidem v seniorském věku. Na závěr své návštěvy zavítaly zástupkyně nadace na Zdravotně sociální středisko. Akce se uskutečnila v rámci celoročního projektu nemocnice - Rok seniora.

**11. listopad:** V rámci pravidelné obměny vozového parku zakoupila Uherskohradištská nemocnice dva nové sanitní vozy. Jedná se o moderně vybavená vozidla, které nabízí přepravovaným pacientům dostatečné pohodlí a maximální míru bezpečí. Osvědčené sanitní vozy typu Vokswagen Transporter jsou vybaveny dvoulitrovým motorem, splňují aktuální emisní normy, nechybí v nich klimatizace, polohovatelná nosítka a sedačky. Jedno ze zakoupených vozidel disponuje navíc wifí připojením, televizí a vyhřívanými sedačkami pro pacienty nebo couvací parkovací kamerou s výstražnou signalizací.

**20. prosinec:** Sanitářským kurzem, který probíhal ve spolupráci se Střední školou průmyslovou, hotelovou a zdravotnickou Uherské Hradiště, úspěšně prošlo 24 zájemců. Více než polovina z nich zůstala pracovat přímo v Uherskohradištské nemocnici.





## IX. Kvalita, ochrana životního prostředí, majetkové vztahy a ostatní povinně zveřejňované informace

### Kvalita

Kvalitní zdravotní péče všem pacientům

Veřejná kontrola poskytované zdravotní péče

Akreditované léčebné a ošetrovatelské procesy

Léková politika ve prospěch pacienta

Inovativní formy léčby a diagnostiky

Transparentní hospodaření s veřejnými penězi

Aktivní účast na zkvalitňování procesů

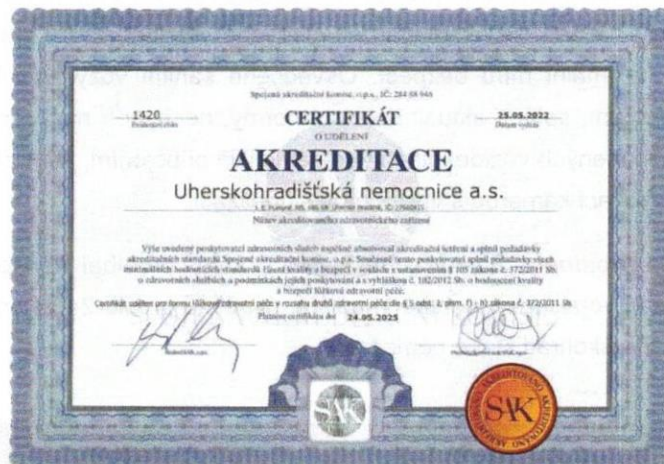

V hodnoceném roce probíhala kontrola nad dodržováním veškerých zavedených pravidel, systémů a postupů u všech zaměstnanců Uherskohradištské nemocnice. Byl rozvíjen zavedený systém kvality zdravotní péče. K tomu účelu byly vydávány a aktualizovány vnitřní dokumenty v návaznosti na stávající i měnící se legislativu a národní akreditační standardy SAK o.p.s.

V roce 2022 UHN úspěšně obhájila certifikát udělený Spojenou akreditační komisí o.p.s., která potvrdila řádné zavedení systému zjišťování a hodnocení kvality poskytované zdravotní péče. Všechny laboratoře komplementu úspěšně splnily podmínky pro získání Osvědčení Auditů II NASKL. Pro Oddělení nukleární medicíny a Radiodiagnostické oddělení platil certifikát externího klinického auditu. Systém kvality byl opět v plném rozsahu prověřován interními audity. Taktéž bylo plně obnoveno vzdělávání jednotlivých zaměstnanců. Implementovány byly nové procesy zvyšování kvality a bezpečí poskytované léčebné a ošetrovatelské péče a vyhodnocována spokojenost pacientů i zaměstnanců. Řešena byla rovněž celá řada činností souvisejících s poskytováním léčebné a ošetrovatelské péče, zejména pak její zásady, strategie, koncepce, kvalita a účelnost. Prosazováno bylo dodržování odborných a etických pravidel a bezchybný přístup při poskytování léčebné a ošetrovatelské péče. V rámci úseku a v přímé řídicí působnosti náměstkyně úseku nelékařského zdravotnictví a kvality byly zajišťovány mimo nutriční terapie také zdravotně sociální a úklidové služby, hygienicko epidemiologické středisko a zdravotně sociální

středisko. Informační centrum, které poskytuje pomoc a informační servis nejen pro pacienty, ale rovněž návštěvníky UHN odpovídělo v roce 2022 na 43 260 dotazů.

### Ochrana životního prostředí

Na problematiku ochrany životního prostředí a nakládání s odpady je v Uherskohradištské nemocnici kladen velký důraz. V areálu nemocnice probíhala pravidelná údržba zeleně (bezpečnostní i zdravotní ořez), její obnova. Bylo vysazeno 12 nových stromů Lípy evropské a 2 stromy Sakury okrasné.

V roce 2022 byla pozornost zaměřena na důsledné třídění všech druhů odpadů. Zvýšená pozornost byla věnována jednotlivým ekologickým aspektům péče o zdraví pacientů. Důsledná kontrola byla věnována manipulaci s materiálem po pacientech s onemocněním covid-19.

V roce 2021 vešel v platnost nový zákon o odpadech č. 541/2020 Sb., podle jehož ustanovení a prováděcích předpisů UHN nakládá s odpady dle pokynů interní směrnice. V areálu se nachází 12 sběrných míst odpadů. Hlavní jsou u Centrálních objektů (budovy C, D), za objektem stravování (budova Y), u spalovny nebezpečného odpadu a za budovou G. Všechny kontejnery jsou označeny dle druhu materiálu číselným kódem s názvem druhu odpadu v souladu se zákonem o odpadech. V roce 2022 nemocnice vyprodukovala celkem na 660 t odpadů dělených do 29 druhů, které byly odstraněny a likvidovány způsobem, který neohrožuje životní prostředí a v neposlední řadě lidské zdraví. Ke zpětnému využití bylo předáno 4,36 t vyřazeného elektrozařízení.

Na základě souhlasu odboru životního prostředí a zemědělství Krajského úřadu Zlínského kraje s platností do roku 2024, provozuje UHN ve svém areálu spalovnu nebezpečného odpadu, která je určena k likvidaci nebezpečných odpadů a teplo vzniklé při spalování je energeticky využito k ohřevu vody pro vytápění objektů a zajištění teplé užitkové vody. Spalovna pokryla svým provozem cca 10 % z celkové potřeby tepelné energie. Roční kapacita spalovny 350 t odpadu byla v roce 2022 využita na 100 %. V objemu 12,23 t nebezpečného odpadu bylo předáno k likvidaci jinému zařízení. Technický stav zařízení je pravidelně kontrolován a je prováděna jeho řádná údržba v souladu s provozním řádem. Při provozu probíhá nepřetržitě měření emisí a jeho výsledky plně vyhovují požadovaným normám a předpisům.

ODPADY 2022	MNOŽSTVÍ
<b>Celkem</b>	<b>660 t</b>
Energeticky využito	362 t
Z toho v UHN	350 t
<b>Největší objemy odpadů</b>	
Infekční	349 t
Směsný komunální odpad	82 t
Papír	42 t
Obaly od chemikálií	26 t

### Majetkové vztahy

Společnost měla k 31. 12. 2022 majetek, který není vykázáný v rozvaze, ale je vedený na podrozvahových účtech. Jedná se o nemovitý majetek a pozemky, které má společnost v nájmu a ve výpůjčce od Zlínského kraje ve výši 1.050.848 tis. Kč. Dále má společnost na podrozvahovém účtu vedený majetek zapůjčený od různých subjektů ve výši 71.560 tis. Kč (v roce 2020 ve výši 71.078 tis. Kč). V podrozvahové evidenci je též podchycený drobný dlouhodobý majetek ve výši 94.757 tis. Kč a majetek pořízený z dotací ve výši 159.301 tis. Kč. Mezi největší pronajímatele patří Zlínský kraj pronájmem nemovitostí a pozemků, roční nájem je ve výši 8.374 tis. Kč. Dále je to firma Foodex, s.r.o. s pronájmem automatů ve výši 234 tis. Kč a firma EXRAY s pronájmem přístroje ve výši 363 tis. Kč za rok 2022.

### Ostatní povinně zveřejňované informace

#### *Skutečnosti, které nastaly až po rozvahovém dni*

Po rozvahovém dni nedošlo ve společnosti k žádným změnám.

#### *Aktivita v oblasti výzkumu a vývoje*

Vzhledem k tomu, že výzkum a vývoj není uveden v předmětu podnikání společnosti a výzkumné ani vývojové práce nebyly v hodnoceném období vykonávány, neměla společnost v oblasti výzkumu a vývoje žádné výdaje.

#### *Organizační složky společnosti v zahraničí*

Společnost nemá v zahraničí žádnou organizační složku.

#### *Informace poskytované dle zákona č. 106/1999 Sb., o svobodném přístupu k informacím*

Počet podaných žádostí o informace 7

Počet vydaných rozhodnutí o odmítnutí žádosti 0

Počet podaných odvolání proti rozhodnutí 0

Opis podstatných částí každého rozsudku soudu ve věci přezkoumání zákonnosti rozhodnutí povinného subjektu o odmítnutí žádosti o poskytnutí informace a přehled všech výdajů, které povinný subjekt vynaložil v souvislosti se soudními řízeními o právech a povinnostech podle tohoto zákona, a to včetně nákladů na své vlastní zaměstnance a nákladů na právní zastoupení 0

Výčet poskytnutých výhradních licencí, včetně odůvodnění nezbytnosti poskytnutí výhradní licence 0

Počet stížností podaných podle § 16a, důvody jejich podání a stručný popis způsobu jejich vyřízení 0

## X. Předpokládaný budoucí vývoj společnosti

---

### Motto společnosti

Spokojený pacient – spokojený zaměstnanec – hospodaření umožňující rozvoj

Cílem společnosti je další rozvoj v souladu s tímto mottem, rozvoj ve všech segmentech poskytované péče a poskytovaných služeb. V plánovaném rozvoji je ale třeba definovat prioritní oblasti, které jsou vtěleny do strategických cílů.

### Hlavní strategické cíle

- vysoká úroveň zdravotní péče, bezpečnost a kvalita služeb
- kvalifikovaný personál
- investiční rozvoj společnosti
- eHealth, kybernetická bezpečnost
- ekonomická stabilita

### Vysoká úroveň zdravotní péče, bezpečnost a kvalita služeb

Společnost se bude i nadále rozvíjet v duchu svého poslání, stanovené vize a hlavního strategického cíle stát se nemocnicí první volby, poskytovat kvalitní preventivní, léčebnou, ošetrovatelskou a rehabilitační péči podle reálných potřeb obyvatelstva a být vyhledávaným zdravotnickým zařízením se sladěnými medicínskými a ekonomickými procesy. Významnou součástí snahy o co nejvyšší kvalitu poskytované péče je akreditace léčebných, ošetrovatelských a vyšetřovacích postupů. Cílem společnosti je periodická obnova akreditace podle SAK, což se nemocnici povedlo hned po ústupu epidemie v květnu 2022, dále pak akreditace laboratoří podle NASKL a nezbytná certifikace zobrazovacích metod. Trvalá je snaha o zvyšování kvality doprovodných, komerčních služeb.

### Kvalifikovaný personál

Hlavním předpokladem naplňování základního cíle je dostatek personálu, který je nejen kvalifikovaný, ale současně také empatický. K naplňování tohoto cíle slouží celá škála aktivit, mezi které patří:

- Vyhledávání nových zaměstnanců, které stojí na spolupráci se všemi úrovněmi vzdělávacího systému, od osvětových přednášek na základních školách a gymnáziích, přes úzkou spolupráci

v podobě praxí u středních a vyšších zdravotnických škol až po kontakty s univerzitami v podobě účasti na pracovních workshopech, prezentací nemocnice přímo na lékařských fakultách či umožnění praxí medikům vyšších ročníků. Hlavními cíli v této oblasti je pomoc střední zdravotní škole v Uherském Hradišti v akreditaci na vyšší odbornou školu, její propagace mezi potenciálními studenty, zejména z řad zaměstnanců nemocnice, a využití té skutečnosti, že poměrně velké množství absolventů gymnázií v okrese Uherské Hradiště nastoupilo na lékařské fakulty. Důležitým nástrojem v náborových aktivitách je pobídkový systém v podobě náborového příspěvku pro nedostatkové profese či odbornosti.

- Kvalitní zaškolení a následné vzdělávání, jehož součástí je vstupní školení, týdenní adaptační školení, kreditní systém interního vzdělávání povinný pro všechny zaměstnance, školení vedoucích pracovníků v měkkých dovednostech či nemocnicí pořádaný sanitářský kurz. Následné vzdělávání, erudice, doplňování kompetencí zejména zdravotnického personálu ale zůstává hlavním segmentem aktivit ve vzdělávání stávajících zaměstnanců.
- Hodnocení a motivace zaměstnanců jsou realizovány prostřednictvím standardizovaných hodnotících listů, cílem je tento systém dále vylepšovat a zpřesňovat.
- Finanční ohodnocení a benefity představují dnes základní motivační nástroj. Cílem společnosti je zvyšovat relativně vysoký podíl nenárokových složek mzdy a stále zvětšovat portfolio zaměstnaneckých benefitů.

#### Investiční rozvoj

V oblasti investičního rozvoje má společnost tři základní priority. První je prostorová minimalizace areálu, která je podmíněna rekonstrukcí budovy G (stará interna), což umožní přemístění zdravotnických provozů, které ještě zůstávají ve východní části areálu nemocnice, do budoucí zmenšené části. Druhou investiční prioritou je zabezpečení vlastní likvidace nebezpečných odpadů, a to přemístěním a rozšířením kapacity spalovny. Třetí prioritou v oblasti stavebních investic je rozšíření budovy porodnicko – gynekologického pavilonu za účelem zvýšení komfortu zejména pro rodičky.

Samozřejmostí je standardní obnova všech složek majetku společnosti.

Nemocnice taktéž uvažuje o investicích v oblasti bydlení jako o významném benefitu pro nábor a stabilizaci zdravotnického personálu.

### EHealth, kybernetická bezpečnost

Nemocnice hodlá být součástí Národní strategie elektronického zdravotnictví, čehož dosáhne realizací dotačního projektu IROP 26 – „Vytvoření eHealth platformy pro komunikaci, výměnu a sdílení informací mezi poskytovateli zdravotních služeb, pacienty a informačními systémy Uherskohradištské nemocnice a.s. spojené s technologickou připraveností vazby na další projekty eHealth.“

Nemocnice je taktéž povinným subjektem ve smyslu zákona o kybernetické bezpečnosti, tímto je povinna naplňovat podmínky tohoto zákona.

### Ekonomická stabilita

Ekonomická stabilita je jednoznačným předpokladem pro naplňování všech výše uvedených strategických cílů. K dosažení cíle ekonomické stability vede plnění následujících předpokladů:

- ziskové hospodaření umožňující další rozvoj společnosti,
- kontinuita medicínské péče a ekonomické rovnováhy,
- řízení cash-flow,
- důsledné sledování nákladů, maximalizace výnosů,
- ekonomické myšlení jako obecně platný fenomén.



## XI. Ekonomika v datech, investice

Celkové náklady a výnosy (tis. Kč)	2020	2021	2022
Výnosy	1 868 508	2 134 507	2 113 620
Náklady	1 733 072	2 014 890	1 969 139
<b>Hospodářský výsledek</b>	<b>108 787</b>	<b>119 617</b>	<b>144 481</b>
Náklady dle druhu (tis. Kč)	2020	2021	2022
Spotřeba materiálu	237 980	310 210	332 376
Spotřeba energie	30 463	30 764	32 430
Prodané zboží	102 345	107 390	120 396
Osobní náklady	1 174 284	1 345 493	1 249 358
Odpisy	67 195	75 719	76 302
Ostatní náklady	120 805	145 314	158 277

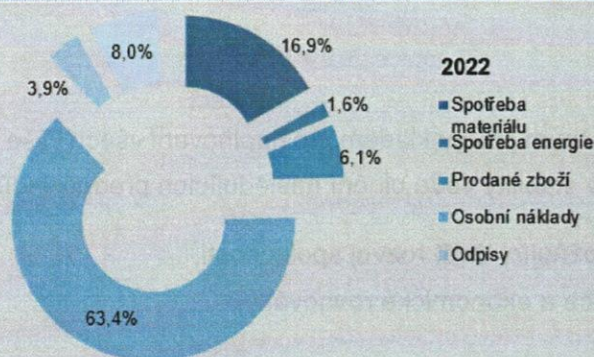

Vybrané přímé náklady (tis. Kč)	2020	2021	2022
Léčivé přípravky	68 778	97 515	116 878
Krev a krevní výrobky	5 722	7 300	7 918
Speciální zdravotnický materiál (SZM)	134 657	157 104	154 205
Potraviny pro pacienty	11 273	8 479	11 858
<b>Celkem</b>	<b>220 430</b>	<b>270 398</b>	<b>290 859</b>
Provozní náklady (tis. Kč)	2020	2021	2022
Voda	6 784	6 546	6 346
Plyn (pára/teplo)	10 640	10 781	11 924
Elektrická energie	13 039	13 437	14 159
Prádlo, služby spojené s prádlem a OK	16 641	17 727	16 175
Opravy a udržování	11 983	12 745	14 470
Služby ostatní, výše neuvedené	48 917	51 694	65 163
<b>Celkem</b>	<b>108 004</b>	<b>112 930</b>	<b>128 237</b>

Tržby od zdravotních pojišťoven (tis. Kč)	2020	2021	2022	Meziroční změna (tis. Kč)	v %
Všeobecná zdravotní pojišťovna ČR	937 215	1 046 796	1 070 928	24 132	102,3
Vojenská zdravotní pojišťovna ČR	54 529	58 491	65 784	7 293	112,5
Česká průmyslová zdravotní pojišťovna	165 975	210 056	202 823	-7 233	96,6
Oborová ZP zam. bank, poj a staveb.	33 684	49 502	48 317	-1 185	97,6
Zaměstnanecká pojišťovna Škoda	52	102	100	-2	98,0
Zdravotní pojišťovna ministerstva vnitra	305 639	362 690	378 816	16 126	104,4
Revírní bratrská pokladna, zdrav. poj.	11 058	12 660	12 481	-179	98,6
Ostatní zdravotní pojišťovny	779	854	1 029	175	120,5
<b>Celkem</b>	<b>1 508 931</b>	<b>1 741 151</b>	<b>1 780 278</b>	<b>39 127</b>	<b>102,2</b>



Investice (tis. Kč)	Celkové výdaje	Vlastní zdroje	Financování	
			Dary věcné a finanční	Dotace
Nehmotný majetek	6 562	6 562		
Stavební investice	18 092	18 092		
Stroje, doprav. prostředky, nábytek,	8 360	8 360		
Výpočetní technika	3 258	3 258		
Zdravotnické přístroje	23 228	5 560	542	17 126
Anesteziologickoresuscitační oddělení	42	0	42	
Dětské oddělení	166	166		
Dialyzační středisko	37	37		
Chirurgické oddělení	37	37		
Porodnicko gynekologické odd.	473	473		
Interní oddělení	411	411		
Operační sály	356	356		
Mamografický screening	7 652	84		7 568
Rehabilitace	241	241		
Neurologi	64	64		
Novorozenecké odd.	640	140	500	
Oční ambulance	354	354		
ONM - ambulance	2 419	35		2 384
Mikrobiologie	482	118		364
Plicní	441	441		
RTG diagnostická klasická	7 064	254		6 810
Traumatologie a ortopedie	71	71		
Ostatní (nezařazené)	2 278	2 278		
<b>Investice celkem</b>	<b>59 500</b>	<b>41 832</b>	<b>542</b>	<b>17 126</b>





## XII. Lidské zdroje

Průměrný ev. počet zaměstnanců přepočtený	2020	2021	2022
Lékaři a zubní lékaři	189,35	191,63	193,92
Farmaceuti	13,04	14	14,11
Všeobecné sestry, porodní asistentky	495,33	494,27	476,07
Ostatní ZP nelékaři s odb. způsobilostí	171,54	185,36	200,44
ZP nelékaři s odb. a spec. způsobilostí	40,66	38,39	42,28
ZP nelékaři s pod odb. dohledem	207,59	220,78	224,8
Jiní odb. prac. nelékaři s odb. zpūs., dentisté	7,7	8,12	6,95
Pedagogičtí pracovníci	0	0	0
THP	91,5	108,06	110,01
Dělníci a provozní pracovníci	212,62	218,38	228,54
<b>Celkem</b>	<b>1 429,33</b>	<b>1 478,99</b>	<b>1 497,12</b>

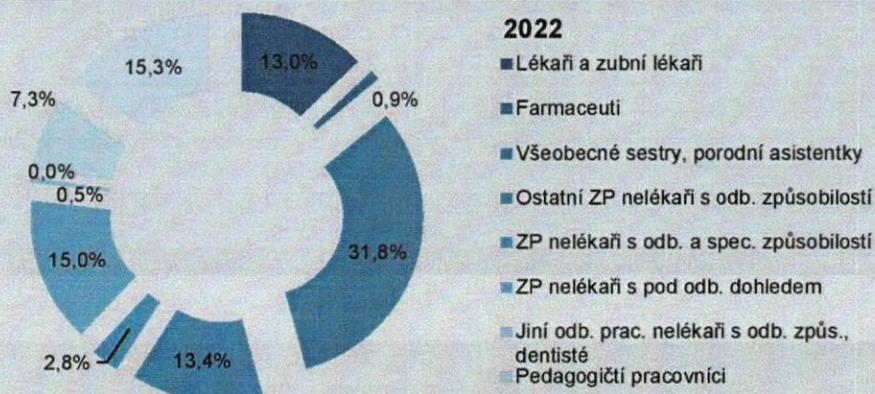

Struktura zaměstnanců dle věku (stav k 31.12.2022)	Muži	Ženy	Celkem	Podíl v %
do 20 let	2	23	25	1%
21 - 30 let	46	223	269	16%
31 - 40 let	65	277	342	20%
41 - 50 let	63	372	435	26%
51 - 60 let	63	389	452	27%
61 let a více	41	110	151	9%
<b>Celkem</b>	<b>280</b>	<b>1394</b>	<b>1 674</b>	<b>100%</b>
Podíl v %	17%	83%	100%	

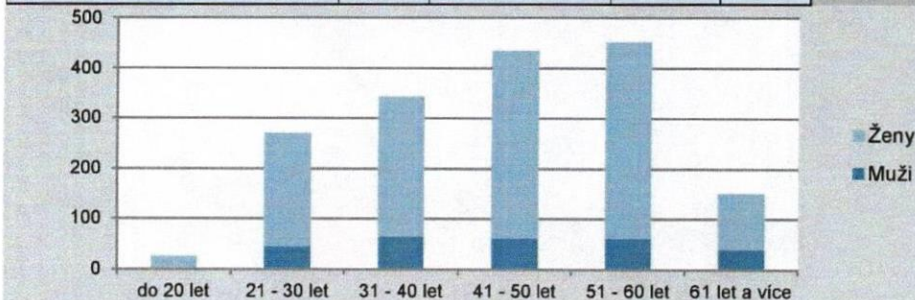

Podpora školitelů v Uherskohradištské nemocnici je financována Zlínským krajem.

Nástupy a výstupy zaměstnanců	Nástupy		Výstupy	
	2021	2022	2021	2022
Lékaři a zubní lékaři	27	18	11	27
Farmaceuti	1	2	0	3
Všeobecné sestry, porodní asistentky	45	49	51	57
Ostatní ZP nelékaři s odb. způsobilostí	42	40	23	26
ZP nelékaři s odb. a spec. způsobilostí	8	5	3	3
ZP nelékaři s pod odb. dohledem	43	36	42	33
Jiní odb. prac. nelékaři s odb. zpūs., dentisté	3	1	2	0
Pedagogičtí pracovníci	0	0	0	0
THP	26	14	11	19
Dělníci a provozní pracovníci	64	80	62	59
<b>Celkem</b>	<b>259</b>	<b>245</b>	<b>205</b>	<b>227</b>

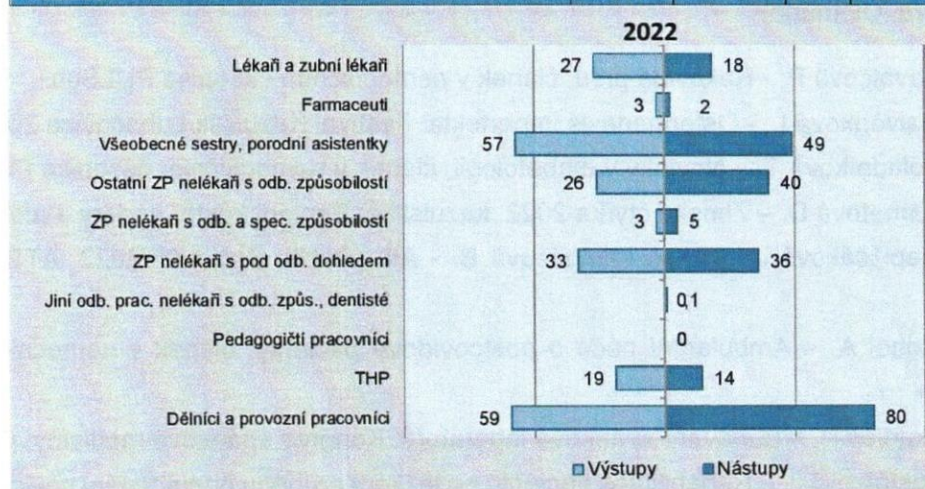

### XIII. Publikační a přednášková činnost

- ✚ MUDr. Skládal M., Ph.D. - ortopedické kongresy a kurzy: Masterclass Zimmer Biomet (Praha), Národní ortopedický kongres (Praha), Kongres chirurgie ruky (Ústí nad Labem), Frejkovy dny (Brno), revizní operace TEP kyčle a kolena (Davos, Švýcarsko), ASK revizní operace ramena (Oxford, UK), Kongres dětské ortopedie (Zbiroh), AO kurzy pro mladé lékaře (Praha, Nové Město na Moravě, Olomouc)
- ✚ MUDr. Kavalcová P. - Rakovina prsu, článek v nemocničním časopise PULSuh+
- ✚ MUDr. Galvánková L. - Osteogenesis imperfekta, Festival Kazuistik Luhačovice 2022
- ✚ MUDr. Poledníková T. – Novinky v diabetologii, článek v nemocničním časopise PULSuh+
- ✚ MUDr. Barnetová D. – Zlínská čtyřka 2022, kazuistika: Benigní kostní nádory a afekce
- ✚ MVDr. Repiščáková J., MUDr. Klimoszová B. - Atb politika Soláň 05/2022, ATB den, seminář Praha
- ✚ MUDr. Sobol A. – Ambulantní péče o postcovidové pacienty, článek v nemocničním časopise PULSuh+
- ✚ MUDr. Tkadlec P. – Budování spánkové laboratoře, Kongres spánkové medicíny, Ostrava
- ✚ MUDr. Dostálková J. – Rehabilitace pacientů po těžkém průběhu onemocnění covid-19, Celostátní konference Neurochirurgicko radiologicko rehabilitační Soláň
- ✚ MUDr. Bednařík P. – Proteinurie, článek v nemocničním časopise PULSuh+
- ✚ RNDr. Snopková L., Mgr. Bobčíková J. – RT PCR diagnostika Chlamydia trachomatis a Neisseria gonorrhoeae, článek v magazínu laboratorní PULSuh+
- ✚ MUDr. Jurásková M., MUDr. Kostruchová K., MUDr. Ingrová M., MUDr. Grebíková J. – 848. Pediatrický seminář, hematologická tematika
- ✚ MUDr. Černá M. – HELLP syndrom, morfologie erytrocytů, článek v magazínu laboratorní PULSuh+
- ✚ MUDr. Psoťková Z., MUDr. Pánková S. – Celostátní konference SNGP, České Budějovice, kazuistika: Myoma uteri permagnum
- ✚ MUDr. Kašpar J. – Chronické srdeční selhání, článek v nemocničním časopise PULSuh+
- ✚ MUDr. Überall D. – Zavádění permanentních dialyzačních katetrů, článek v nemocničním časopise PULSuh+
- ✚ MUDr. Kavalec P. – Rakovina tlustého střeva a konečníku, článek v nemocničním časopise PULSuh+

- ✦ MUDr. Valihrachová E. – Neobvyklý typ bulózního onemocnění, Dermatologie v praxi 3/2022
- ✦ MUDr. Šopíková V. - Pyoderma gangrenosum indukované chirurgickým zákrokem, Dermatologie v praxi 3/2022
- ✦ MUDr. Zicháček P. – Autoimunitní a limbické encefalitidy, článek v Neurological sciences



## XIV. Dotace, dary, významní dárci

Přijaté dotace a příspěvky v roce 2022 (Kč)		
Účel dotace	Poskytovatel	Výše poskytnuté dotace
Rozvoj, modernizace a posílení odolnosti v Uherskohradištské nemocnici a. s. s ohledem na potenciální hrozby	Ministerstvo pro místní rozvoj	16 761 863 Kč
Rozvoj, modernizace a posílení odolnosti v Uherskohradištské nemocnici a. s. s ohledem na potenciální hrozby	Ministerstvo pro místní rozvoj	364 223 Kč
Poskytnutí finanční podpory k zajištění sociálních služeb	Zlínský kraj	4 657 425 Kč
Poskytnutí dotace k dofinancování mzdových nákladů k zajištění sociálních služeb	Zlínský kraj	25 800 Kč
Vyrovňovací platba na úhradu nákladů spojených s poskytováním služeb obecného zájmu	Zlínský kraj	2 790 000 Kč
Podpora školitelů v Uherskohradištské nemocnici a. s. - platba na rok 2022	Zlínský kraj	2 420 000 Kč
Platby pro rok 2022 v rámci dotačního programu na Rezidenční místa	Ministerstvo zdravotnictví	3 764 360 Kč
Dotace na podporu snížení nezaměstnanosti	Úřad práce	372 000 Kč
Vyrovňovací platba na úhradu nákladů spojených s předáváním údajů do Národního ekologického registru	Zlínský kraj	330 000 Kč
Účelová dotace na úhradu nákladů spojených s předáváním dat do Národního ekologického registru	Krajská nemocnice T. Bati	190 000 Kč
Dotace na zajištění mzdových prostředků v sociální péči	Město Uherský Brod	4 600 Kč
Dotace na zajištění mzdových prostředků v sociální péči	Město Uherské Hradiště	11 000 Kč
Dotace na nákup potřebného materiálu v sociální péči	Město Staré Město	5 000 Kč
Dotace na zajištění mzdových prostředků v sociální péči	Město Kunovice	5 000 Kč
Dotace na pokrytí nákladů se stipendijním programem	Zlínský kraj	75 000 Kč
Účelová dotace na "Baby sety - kuffíky pro maminky"	Město Uherské Hradiště	10 000 Kč
<b>Dotace celkem</b>		<b>31 786 271 Kč</b>

Významní dárci finančních a věcných darů (Kč)		
Dárce	Forma daru	Hodnota daru
NADAČNÍ FOND KAPKA NADĚJE	věcný	530 828 Kč
ADELL TRADING a.s.	finanční	250 000 Kč
KYOCERA AVX Components s.r.o.	finanční	213 740 Kč
VINCENTKA a.s.	věcný	110 400 Kč
TDU s.r.o.	finanční	100 000 Kč
PRIMA BILAVČÍK, s.r.o.	finanční	100 000 Kč

Příspěvky z nadací (Kč)		
Nadace	Forma příspěvku	Výše příspěvku
NADAČNÍ FOND KAPKA NADĚJE	věcný	530 828 Kč
NADAČNÍ FOND LA VIDA LOCA	věcný	15 000 Kč
NADACE KŘÍŽOVATKA	věcný	34 538 Kč



## XV. Účetní závěrka

---

Viz. příloha

## **XVI. Zpráva o vztazích mezi propojenými osobami**

Zpráva představenstva o vztazích mezi ovládající a ovládanými osobami za účetní období 2022 byla vypracována podle ustanovení § 82 a násl. zákona o obchodních korporacích. Představenstvo vypracováním zprávy splnilo zákonnou povinnost vyplývající z příslušného ustanovení zákona o obchodních korporacích pro případ, kdy nebyla mezi ovládající a ovládanou osobou uzavřena pro rok 2022 ovládací smlouva. Vzhledem k tomu, že společnost má jediného akcionáře, podléhá zpráva přezkoumání statutárním auditorem a schválení Radou Zlínského kraje pověřené výkonem akcionářských práv.

Ovládající osobou ve smyslu § 74 odst. 1 zákona o obchodních korporacích a jediným akcionářem je Zlínský kraj, třída Tomáš Bati 21, 761 90 Zlín, IČ 708 91 320. Podíl Zlínského kraje jako jediného akcionáře společnosti na základním kapitálu společnosti představuje 100 %. Působnost jediného akcionáře společnosti vykonává Rada Zlínského kraje. Rada Zlínského kraje rozhoduje ve věcech kraje jako jediného akcionáře podle § 59 odst. 1 písm. j) zákona o krajích.

Ovládanou osobou ve smyslu § 74 odst. 1 zákona o obchodních korporacích je Uherskohradištská nemocnice a. s., J. E. Purkyně 365, 686 06 Uherské Hradiště, IČ 276 60 915, zapsaná v obchodním rejstříku vedeném Krajským soudem v Brně, oddíl B, vložka 4420. Úlohou ovládané osoby je poskytování zdravotních služeb v souladu s koncepcí zajišťování a rozvoje zdravotních služeb v rámci Zlínského kraje.

Zpráva představenstva o vztazích mezi ovládající a ovládanými osobami za účetní období 2022 je jako příloha výroční zprávy společnosti umístěna ve sbírce listin obchodního rejstříku vedené Krajským soudem v Brně.

### **Zpráva o vztazích za rok 2022**

mezi ovládající osobou a osobou ovládanou a mezi ovládanou osobou a osobami ovládanými

stejnou ovládající osobou podle § 82 zákona o obchodních korporacích.

Zpráva představenstva, jako statutárního orgánu Uherskohradištské nemocnice a.s. o vztazích mezi ovládající a ovládanými osobami za účetní období 2022 (dále jen zpráva) byla vypracována podle ustanovení § 82 a násl. zákona o obchodních korporacích.

Představenstvo vypracováním zprávy splnilo zákonnou povinnost vyplývající z příslušného ustanovení zákona o obchodních korporacích pro případ, kdy nebyla mezi ovládající a ovládanou osobou uzavřena



pro rok 2022 ovládací smlouva. Vzhledem k tomu, že společnost má jediného akcionáře, nebude zpráva předložena k projednání dozorčí radě, ale bude součástí Výroční zprávy za rok 2022, kde podléhá přezkoumání auditorem a schválení Radou Zlínského kraje pověřené výkonem akcionářských práv.

## **1. Ovládající a ovládané osoby**

### **1.1. Ovládající osoba**

Ovládající osobou ve smyslu § 74 odst. 1 zákona o obchodních korporacích a jediným akcionářem je Zlínský kraj, třída Tomáše Bati 21, 761 90 Zlín, IČ 708 91 320.

Podíl Zlínského kraje jako jediného akcionáře společnosti na základním kapitálu společnosti představuje 100 %. Zlínský kraj je vlastníkem 29 ks kmenových akcií na jméno v listinné podobě ve jmenovité hodnotě 100.000,- Kč za akcii a 413 ks kmenových akcií na jméno v listinné podobě ve jmenovité hodnotě 1.000.000,- Kč za akcii.

Během sledovaného období nedošlo ze strany Zlínského kraje jako jediného akcionáře k navýšení či snížení základního kapitálu společnosti. Působnost jediného akcionáře společnosti vykonává Rada Zlínského kraje. Rada Zlínského kraje rozhoduje ve věcech kraje jako jediného akcionáře podle § 59 odst. 1 písm. j) zákona o krajích.

### **1.2. Ovládaná osoba (zpracovatel zprávy)**

Ovládanou osobou ve smyslu § 74 zákona odst. 1 o obchodních korporacích je Uherskohradištská nemocnice a. s., J. E. Purkyně 365, 686 06 Uherské Hradiště, IČ 276 60 915, zapsaná v obchodním rejstříku vedeném Krajským soudem v Brně, oddíl B, vložka 4420.

### **1.3. Struktura vztahů**

Struktura vztahu mezi osobami podle § 82 zákona o obchodních korporacích, úloha ovládané osoby, způsob a prostředky ovládaní.

Ovládající osoba vlastní akciový podíl v ovládané společnosti ve výši 100 % základního kapitálu. Ovládající osoba v hodnoceném období opakovaně uplatňovala v ovládané osobě svůj vliv. Ovládající osoba nevyužívala svého vlivu k tomu, aby prosazovala přijetí opatření nebo uzavření takových smluv, z nichž mohla ovládané osobě vzniknout majetková újma, ani nejednala v rozporu se zákonným ustanovením o nepřipustnosti zasahovat do obchodního vedení statutárního orgánu jednajícího s péčí řádného hospodáře. Úlohou ovládané osoby je poskytování zdravotních služeb, jako hlavního předmětu

své činnosti zapsané v obchodním rejstříku, v souladu s koncepcí zajišťování a rozvoje zdravotních služeb v rámci Zlínského kraje.

#### 1.4. Majetek přesahující 10 % vlastního kapitálu

Ve sledovaném účetním období za rok 2022 nebylo na popud nebo v zájmu ovládající osoby nebo jí ovládaných osob učiněno takové jednání, které by se týkalo majetku, který přesahuje 10 % vlastního kapitálu ovládané osoby zjištěného podle poslední účetní uzávěrky.

#### 1.5. Osoby ovládané stejnou ovládající osobou

Zlínský kraj se sídlem Zlín, Tř. T. Bati 21, PSČ 760 01, IČO 708 91 320 je zároveň ovládající osobou v těchto společnostech nebo subjektech:

**Krajská nemocnice T. Bati, a.s.**, se sídlem Zlín, Havlíčkovo nábřeží 600, PSČ 762 75, IČO 276 61 989,

**Kroměřížská nemocnice a.s.**, se sídlem Kroměříž, Havlíčkova 660/73, PSČ 767 55, IČO 276 60 532,

**Vsetínská nemocnice a.s.**, se sídlem Vsetín, Nemocniční 955, PSČ 755 01, IČO 268 71 068,

**Zdravotnická záchranná služba Zlínského kraje, příspěvková organizace** se sídlem Zlín 1, Peroutkovo nábřeží 434, PSČ 760 01, IČO 621 82 137,

**Střední škola průmyslová, hotelová a zdravotnická Uherské Hradiště** se sídlem Uherské Hradiště, Kollárova 617, PSČ 686 01, IČO 00 559 644

**Slovácké muzeum v Uherském Hradišti, příspěvková organizace**, se sídlem Uherské Hradiště, Smetanovy sady 179, PSČ 686 01, IČO 000 92 126,

**Sociální služby Uherské Hradiště, příspěvková organizace**, se sídlem Uherské Hradiště, Štěpnická 1139, PSČ 686 06, IČO 000 92 096,

Soupis všech příspěvkových a obchodních společností, jejichž je Zlínský kraj zřizovatelem, resp. zakladatelem nebo jediným akcionářem, je k dispozici v sídle ovládající osoby.

## 2. Smlouvy uzavřené mezi propojenými osobami

### Smluvní vztahy uzavřené se Zlínským krajem

Smluvní vztahy uzavřené se Zlínským krajem v předchozích účetních obdobích s plněním v roce 2022

Mezi společností a Zlínským krajem byla dne 30. 12. 2005 uzavřena smlouva o výpůjčce s účinností od 1. 1. 2006. Smlouva byla upravena dodatkem č. 1 ze dne 31. 1. 2006 s účinností od 1. 2. 2006, dodatkem č. 2 ze dne 22. 12. 2009 s účinností od 22. 12. 2009, dodatkem č. 3 ze dne 6. 4. 2010 s účinností od 6. 4. 2010, dodatkem č. 4 ze dne 31. 8. 2010 s účinností od 31. 8. 2010, dodatkem č. 5 ze dne 16. 11. 2010 s účinností od 16. 11. 2010, dodatkem č. 6 ze dne 1. 6. 2011 s účinností od 1. 6. 2011, dodatkem č. 7 ze dne 3. 11. 2011 s účinností od 3. 11. 2011, dodatkem č. 8 ze dne 4. 4. 2012 s účinností od 4. 4. 2012, dodatkem č. 9 ze dne 30. 4. 2012 s účinností od 3. 12. 2012, dodatkem č. 10 ze dne 11. 10. 2012 s účinností od 11. 10. 2012, dodatkem č. 11 s účinností od 18. 3. 2014, dodatkem č. 12 ze dne 30. 12. 2015 s účinností od 1. 1. 2016 a dodatkem č. 13 ze dne 20. 12. 2019 s účinností od 1. 1. 2020. Předmětem výpůjčky jsou pozemky nezastavěné budovami včetně inženýrských staveb a venkovních úprav. Jde o bezúplatné plnění.

Mezi společností a Zlínským krajem, Krajskou nemocnicí T. Bati a.s., Kroměřížskou nemocnicí a.s., Nemocnicí Vsetín, p.o. (nyní Vsetínská nemocnice a.s.) byla dne 22.2.2007 uzavřena dohoda o spolupráci při realizaci projektu „Komplexní onkologické centrum“. Jde o bezúplatné plnění.

Mezi společností a Zlínským krajem byla dne 22. 5. 2012 uzavřena smlouva č. O/0154/2012/ZD o nájmu nemovitostí s platností od 22. 5. 2012 a účinností od 1. 6. 2012. Výše nájemného byla stanovena dohodou ve výši ceny obvyklé určené znaleckým posudkem v hodnotě ročního plnění 8.518.026,- Kč/rok. Dodatkem č. 1 ze dne 1. 11. 2012 byla výše nájemného s účinností od 1. 11. 2012 stanovena dohodou ve výši ceny obvyklé určené znaleckým posudkem v hodnotě ročního plnění 10.216.800,- Kč. Dodatkem č. 2 ze dne 6. 11. 2013 byla výše nájemného s účinností od 28. 11. 2013 stanovena dohodou ve výši ceny obvyklé určené znaleckým posudkem v hodnotě ročního plnění 9.024.804,- Kč. Dodatkem č. 3 ze dne 29. 12. 2014 došlo s účinností od 1. 1. 2015 ke změně nájemného dohodou ve výši 8.080.836,- Kč ročně a ke změně přílohy č. 1. Dodatkem č. 4 ze dne 29. 12. 2015 došlo s účinností od 1. 1. 2016 ke změně nájemného ve výši obvyklé stanovené znaleckým posudkem 10.671.696,- Kč, ke změnám týkajících se oprav a zhodnocování pronajatých nemovitostí, ukončení smlouvy a změně příloh č. 1 až 9. Dodatkem č. 5 ze dne 29. 9. 2016 došlo s účinností od 1. 10. 2016 ke změně nájemného ve výši obvyklé stanovené znaleckým posudkem 10.674.000,- Kč, doba nájmu se prodloužila do 31. 12. 2040 a upravilo se úplné znění přílohy č. 1, dodatkem č. 6 ze dne 22. 2. 2019 došlo ke dni zveřejnění dodatku v registru smluv ke změně nájemného ve výši obvyklé stanovené znaleckým posudkem na 7.886.700,- Kč ročně, dodatkem č. 7 ze dne 20. 12. 2019 s účinností od 1. 1. 2020 ke změně nájemného ve výši obvyklé stanovené znaleckým posudkem na 8.018.556,- Kč ročně, dodatkem č. 8 ze dne 25. 3. 2021 s účinností od 1. 4. 2021 ke změně nájemného ve výši obvyklé stanovené znaleckým posudkem na 7.823.568,- Kč ročně

a dodatkem č. 9 ze dne 14. 12. 2021 s účinností od 1. 1. 2022 ke změně nájemného ve výši obvyklé stanovené znaleckým posudkem na 7.807.692,- Kč ročně.

Mezi společností a Zlínským krajem byla dne 11. 6. 2012 uzavřena smlouva o úpravě vzájemných práv a povinností v souvislosti s ručením Zlínského kraje k poskytnutému úvěru ČSOB a.s. Uherskohradištské nemocnici a.s. s účinností od 11. 6. 2012. Jde o bezúplatné plnění.

Mezi společností a Zlínským krajem byla dne 4. 9. 2012 uzavřena smlouva o zřízení věcného břemene s účinností od 4. 9. 2012. Jednorázová úhrada za zřízení věcného břemene byla stanovena na základě znaleckého posudku a činila 89.640,- Kč bez DPH.

Mezi společností a Zlínským krajem byla dne 2. 7. 2013 uzavřena smlouva o zřízení zástavního práva k budově centrálního objektu včetně souvisejících pozemků s účinností od 2. 7. 2013 na dobu platnosti smlouvy o úvěru č. 2604/11/5626 uzavřené s ČSOB a.s. Jde o bezúplatné plnění.

Mezi společností a Zlínským krajem byla dne 2. 9. 2013 uzavřena smlouva o připojení ke Komunikační infrastruktuře Zlínského kraje 21Net s účinností od 2. 9. 2013 na dobu neurčitou. Předmětem plnění je zřízení přípojného bodu v prostorách UHN a.s. Jde o bezúplatné plnění.

Mezi společností a Zlínským krajem byla dne 20. 1. 2015 uzavřena smlouva o užívání služby „Krajské digitální úložiště“. Předmětem smlouvy je bezúplatné plnění, smlouva uzavřena na dobu neurčitou.

Mezi společností a Zlínským krajem byla dne 7.1.2019 uzavřena Smlouva o užívání služby Krajský manažerský informační systém pro oblast zdravotnictví (MIS ZK). Smlouva uzavřena na dobu neurčitou. Jedná se o bezúplatné plnění.

Mezi společností a Zlínským krajem byla dne 24. 6. 2019 uzavřena Smlouva o centralizovaném zadávání. Jedná se o bezúplatné plnění.

Mezi společností a Zlínským krajem byla dne 29.11.2019 uzavřena Smlouva o přístupu do informačních systémů provozovaných Zlínským krajem a o zpracování osobních údajů. Smlouva uzavřena na dobu neurčitou. Jedná se o bezúplatné plnění.

Mezi společností a Zlínským krajem byla dne 26. 11. 2020 uzavřena pachtovní smlouva s účinností od 1. 1. 2021 na dobu neurčitou. Předmětem plnění je užívání parkoviště na pozemku p.č. 1644, zapsaného v KN na LV 568 pro obec a k.ú. Uherské Hradiště. Pachtovné v obvyklé výši 460.000,- Kč/rok.

Mezi společností a Zlínským krajem byla dne 13. 1. 2021 uzavřena Smlouva o poskytnutí dotace č. D/4299/2020/STR - Stipendijní program Uherskohradištské nemocnice s ukončením do 30. 9. 2024. Výše dotace činí do 200.000,- Kč, maximálně však 50% celkových způsobilých výdajů.

Mezi společností a Zlínským krajem byla dne 25. 5. 2021 uzavřena Smlouva o zřízení věcného břemene pod parkovištěm u CO I pro Zlínský kraj v rozsahu dle GP 2614-107/2020 pro vedení plynovodu a dle GP 2613-106/2020 pro vedení teplovodního rozvodu, která se nacházejí pod stavbou parkoviště, které je ve vlastnictví UHN a.s. Jedná se o bezúplatné služebnosti po dobu existence stavby.

Mezi společností a Zlínským krajem a nemocnicemi zřizovanými Zlínským krajem byla dne 14. 6. 2021 uzavřena Dohoda o spolupráci. Cíl spolupráce - optimalizací procesů a činností, které jsou společné ve všech NZK, dosáhnout za všeobecně výhodných podmínek, pod koordinačním řízením ZK a po společných souhlasných závěrech vzájemných jednání zástupců všech stran, naplnění strategické koncepce zdravotnictví ve Zlínském kraji. Jedná se o bezúplatnou spolupráci.

Mezi společností a Zlínským krajem byla dne 2. 7. 2021 uzavřena Smlouva o výpůjčce 23 ks dýchacích přístrojů HFNO AIRVO2 od Zlínského kraje, k vrácení při ukončení smlouvy o výpůjčce uzavřené mezi Zlínským krajem a Správou státních hmotných rezerv. Bezúplatné plnění.

Mezi společností a Zlínským krajem byla dne 21. 10. 2021 uzavřena Veřejnoprávní smlouva o poskytnutí finanční podpory z rozpočtu Zlínského kraje pro sociální služby na území Zlínského kraje pro rok 2022 (část A) D/2252/2022/SOC. Podpora ve výši 25.800,- Kč.

Zlínským krajem bylo dne 14. 12. 2021 vydáno Společnosti Pověření k poskytování služeb obecného hospodářského zájmu, sociální služby poskytované ve zdravotnických zařízeních lůžkové péče od 1.1.2022. Na pověření budou vázati dotace.

Mezi společností a Zlínským krajem byla dne 15. 12. 2021 uzavřena Smlouva o poskytnutí účelové neinvestiční dotace z rozpočtu Zlínského kraje č. D/2400/2021/ZD - sběr dat do Národního onkologického registru pro období od 1. 1. 2022 do 31. 12. 2022. Dotace ve výši 330.000,- Kč.

Mezi společností a Zlínským krajem byla dne 22. 12. 2021 uzavřena smlouva o poskytnutí vyrovnávací platby ve formě dotace s účinností od 1. 1. 2022 do 31. 12. 2022. Předmětem plnění je zajištění provozu LPS. Dotace činí 2.790 tis. Kč.

Zlínským krajem bylo dne 22. 12. 2021 vydáno Společnosti Pověření k poskytování služeb obecného hospodářského zájmu, sociální služby poskytované ve zdravotnických zařízeních lůžkové péče od 1.1.2022. Na pověření budou vázati dotace.

Mezi společností a Zlínským krajem byl dne 22. 12. 2021 uzavřen dodatek č. 1 Smlouvy o zajištění rozvozu vakcín proti onemocnění COVID-19 do ordinací všeobecných praktických lékařů uzavřené dne 16. 8. 2021, který prodlužuje dobu plnění do 31. 3. 2022. Smlouva stanovuje jednotkovou cenu a maximální celkovou hodnotu 300.000,- Kč bez DPH.

#### **Smluvní vztahy uzavřené se Zlínským krajem v účetním období s plněním v roce 2022**

Mezi společností a Zlínským krajem byla dne 3. 3. 2022 uzavřena Podnájemní smlouva k pozemkům pod budoucím rozšířením PGO, cena obvyklá dle posudku 418,- Kč/rok bez DPH, na dobu neurčitou ode dne 15. 2. 2022.

Mezi společností a Zlínským krajem byla dne 4. 3. 2022 uzavřena Smlouva číslo D/0181/2022/INV, kterou se vydává souhlas pronajímatele se změnou pronajatého majetku na akci "Uherskohradištská nemocnice a.s. – Výměna a rozšíření EPS v budovách PGO a Izolačního pavilonu". Jde o bezúplatné plnění.

Mezi společností a Zlínským krajem byla dne 4. 3. 2022 uzavřena Smlouva číslo D/0183/2022/INV, kterou se vydává souhlas pronajímatele se změnou pronajatého majetku na akci "Uherskohradištská nemocnice a.s. – Výměna zařízení na úpravu vody proti legionelle v budově TRN". Jde o bezúplatné plnění.

Mezi společností a Zlínským krajem byla dne 4. 3. 2022 uzavřena Smlouva číslo D/0182/2022/INV, kterou se vydává souhlas pronajímatele se změnou pronajatého majetku na akci "Uherskohradištská nemocnice a.s. – Výměna jističů v trafostanici". Jde o bezúplatné plnění.

Mezi společností a Zlínským krajem byla dne 17. 5. 2022 uzavřena Smlouva číslo D/1213/2022/INV, kterou se vydává souhlas pronajímatele se změnou pronajatého majetku na akci "Uherskohradištská nemocnice a.s. – PGO nový zdroj chladu". Jde o bezúplatné plnění.

Mezi společností a Zlínským krajem byla dne 24. 5. 2022 uzavřena veřejnoprávní smlouva o poskytnutí finanční podpory z rozpočtu Zlínského kraje k zajištění dostupnosti sociálních služeb na území Zlínského kraje pro rok 2022, dodatkována 4. 11. 2022. Předmětem smlouvy je poskytnutí finanční podpory ve výši maximálně 4.657.425,- Kč za poskytování sociálních služeb pro období od 1. 1. 2022 do 31. 12. 2022.

Mezi společností a Zlínským krajem byla dne 29. 7. 2022 uzavřena Smlouva číslo D/2000/2022/INV, kterou se vydává souhlas pronajímatele se změnou pronajatého majetku na akci "Uherskohradištská nemocnice a.s. – Stavební úpravy centrální laboratoře v budově N (OKB) na p. č. st. 1333". Jde o bezúplatné plnění.

Mezi společnostmi a Zlínským krajem byla dne 24. 8. 2022 uzavřena Smlouva číslo D/1828/2022/ZD, kterou daruje Zlínský kraj společnosti 1 ks videolaryngoskopu McGrath sériové číslo 400940, rok výroby 2021 v hodnotě 42.376,39 Kč.

Mezi společnostmi a Zlínským krajem byla dne 21. 10. 2022 uzavřena veřejnoprávní smlouva o poskytnutí finanční podpory z rozpočtu Zlínského kraje pro sociální služby na území Zlínského kraje pro rok 2022 (část A). Předmětem smlouvy je poskytnutí finanční podpory ve výši 25.800,- Kč na krytí uznatelných nákladů za poskytování sociálních služeb pro období od 1. 1. 2022 do 31. 12. 2022.

### **Smluvní vztahy uzavřené se Zlínským krajem v účetním období s plněním v roce 2022 i po roce 2022**

Mezi společnostmi a Zlínským krajem byla dne 17. 1. 2022 uzavřena Smlouva o poskytnutí dotace č. D/2465/2021/STR - Stipendijní program Uherskohradištské nemocnice s ukončením do 30. 9. 2025. Výše dotace činí do 75.000,- Kč, maximálně však 50% celkových způsobilých výdajů.

Mezi společnostmi a Zlínským krajem byla dne 31. 3. 2022 uzavřena Smlouva o poskytnutí dotace č. D/0225/2022/STR - Dotace na projekt Podpora školitelů v Uherskohradištské nemocnici (odměna pro školitele odborné praxe absolventa zdravotnického oboru, studenta na individuální praxi, podílení se na náborových aktivitách budoucích absolventů škol) celkem až do výše 3.171.060,- Kč pro období od 1. 1. 2022 do 31. 6. 2023.

Mezi společnostmi a Zlínským krajem byla dne 14. 4. 2022 uzavřena Smlouva o zajištění ubytovací kapacity, dodatkována k prodloužení až do 30. 6. 2023. Odměna určená obecně platným právním předpisem za ubytovávání utečenců z Ukrajiny se statutem dočasné ochrany.

Mezi společnostmi a Zlínským krajem byla dne 12. 12. 2022 uzavřena Smlouva o poskytnutí účelové neinvestiční dotace z rozpočtu Zlínského kraje č. D/2548/2022/ZD - sběr dat do Národního onkologického registru pro období od 1. 1. 2023 do 31. 12. 2023. Dotace ve výši 330.000,- Kč.

Mezi společnostmi a Zlínským krajem byla dne 12. 12. 2022 uzavřena Smlouva o poskytnutí účelové neinvestiční dotace z rozpočtu Zlínského kraje č. D/2563/2022/ZD - sběr dat do Národního onkologického registru pro období od 1. 1. 2024 do 31. 12. 2024. Dotace ve výši 330.000,- Kč.

Mezi společnostmi a Zlínským krajem byla dne 12. 12. 2022 uzavřena smlouva o poskytnutí vyrovnávací platby ve formě dotace s účinností od 1. 1. 2023 do 31. 12. 2023. Předmětem plnění je zajištění provozu LPS. Dotace činí 2.532.360,- Kč.

Mezi společnostmi a Zlínským krajem byla dne 12. 12. 2022 uzavřena smlouva o poskytnutí vyrovnávací platby ve formě dotace s účinností od 1. 1. 2024 do 31. 12. 2024. Předmětem plnění je zajištění provozu LPS. Dotace činí 2.692.423,- Kč.

Zlínským krajem bylo dne 22. 12. 2022 vydáno Společnosti Pověření k poskytování služeb obecného hospodářského zájmu, sociální služby poskytované ve zdravotnických zařízeních lůžkové péče od 1. 1. 2023 do 31. 12. 2025. Na pověření budou vázaty dotace.

### **Smluvní vztahy uzavřené s ovládanými osobami**

#### **2.2.1. Smluvní vztahy uzavřené s ovládanými osobami v předchozích účetních obdobích s plněním v roce 2022**

Mezi společnostmi a Zlínským krajem, Krajskou nemocnicí T. Bati a.s., Kroměřížskou nemocnicí a.s., Nemocnicí Vsetín, p.o. (nyní Vsetínská nemocnice a.s.) byla dne 22. 2. 2007 uzavřena dohoda o spolupráci při realizaci projektu „Komplexní onkologické centrum“. Jde o bezúplatné plnění.

Mezi společnostmi a Zdravotnickou záchrannou službou Zlínského kraje, příspěvková organizace byla dne 22. 1. 2008 uzavřena rámcová smlouva o zajištění odborné praxe s účinností od 22. 1. 2008 na dobu neurčitou. Smlouva byla upravena dodatkem č. 1 ze dne 21. 3. 2008 s účinností od 21. 3. 2008, dodatkem č. 2 ze dne 12. 9. 2013 s účinností od 1. 9. 2013 a dodatkem č. 3 ze dne 24. 10. 2018. Hodnota plnění je 300,- Kč za každý den odborné praxe.

Mezi společnostmi a Krajskou nemocnicí T. Bati a.s. byla dne 21. 2. 2008 uzavřena smlouva o spolupráci při akreditovaném vzdělávání s účinností od data jejího podpisu na dobu neurčitou. Předmětem plnění je spolupráce v rámci specializačního vzdělávání v oborech neurochirurgie a úrazové chirurgie. Hodnota plnění spočívá v úhradě nákladů spojených s pobytem lékaře na akreditovaném pracovišti.

Mezi společnostmi a Kroměřížskou nemocnicí a.s. byla dne 10. 3. 2008 uzavřena smlouva o umožnění vzdělávacího programu na akreditovaném pracovišti s účinností od data jejího podpisu na dobu neurčitou. Předmětem plnění je umožnění specializačního vzdělávání lékařů KN a.s. na akreditovaném pracovišti infekčního oddělení. Hodnota plnění spočívá v úhradě nákladů spojených s pobytem lékaře na akreditovaném pracovišti.

Mezi společnostmi a Krajskou nemocnicí T. Bati a.s. byla dne 26. 5. 2008 uzavřena smlouva o umožnění vzdělávacího programu na akreditovaném pracovišti s účinností od data jejího podpisu na dobu neurčitou. Předmětem plnění je umožnění specializačního vzdělávání lékařů UHN a.s. v oboru praktické lékařství



pro dospělé na akreditovaném pracovišti ORL. Hodnota plnění spočívá v úhradě nákladů spojených s pobytem lékaře na akreditovaném pracovišti.

Mezi společnostmi a Krajskou nemocnicí T. Bati a.s. byla dne 6. 1. 2009 uzavřena smlouva o umožnění vzdělávacího programu na akreditovaném pracovišti s účinností od data jejího podpisu na dobu neurčitou. Předmětem plnění je spolupráce v rámci specializačního vzdělávání v oboru v oboru oftalmologie na akreditovaném pracovišti oční oddělení. Hodnota plnění spočívá v úhradě nákladů spojených s pobytem lékaře na akreditovaném pracovišti.

Mezi společnostmi a Slovákým muzeem v Uherském Hradišti, příspěvková organizace byla dne 15. 5. 2012 uzavřena smlouva o poskytování pracovnílékařských služeb s účinností od 1. 4. 2012. Hodnota plnění 450 až 650,- Kč za provedení 1 prohlídky dle jejího druhu či jiného úkonu.

Mezi společnostmi a Krajskou nemocnicí T. Bati a.s. byla dne 14. 5. 2013 uzavřena smlouva o umožnění vzdělávacího programu na akreditovaném pracovišti s účinností od data jejího podpisu na dobu neurčitou. Předmětem plnění je umožnění specializačního vzdělávání lékařů UHN a.s. v oboru dětského lékařství na akreditovaném pracovišti neonatologie. Hodnota plnění spočívá v úhradě nákladů spojených s pobytem lékaře na akreditovaném pracovišti.

Mezi společnostmi a Střední školou průmyslovou, hotelovou a zdravotnickou Uherské Hradiště byla dne 26. 8. 2013 uzavřena smlouva o zajištění lékařské péče. Předmětem smlouvy je zajištění zdravotních prohlídek pro žáky před zařazením na praktické vyučování. Smlouva uzavřena na dobu neurčitou.

Mezi společnostmi a Krajskou nemocnicí T. Bati a.s. byla dne 20. 12. 2013 uzavřena smlouva o umožnění vzdělávacího programu na akreditovaném pracovišti s účinností od data jejího podpisu na dobu neurčitou. Předmětem plnění je umožnění specializačního vzdělávání lékařů UHN a.s. v oboru gynekologie a porodnictví na akreditovaném pracovišti. Hodnota plnění spočívá v úhradě nákladů spojených s pobytem lékaře na akreditovaném pracovišti. Dodatkem č. 1 ze dne 31. 10. 2016 prodlužuje doba pobytu na pracovišti ze 3 na 5 měsíců.

Mezi společnostmi a Krajskou nemocnicí T. Bati a.s. byla dne 6. 5. 2014 uzavřena smlouva o umožnění vzdělávacího programu na akreditovaném pracovišti s účinností od data jejího podpisu na dobu neurčitou. Předmětem plnění je umožnění specializačního vzdělávání lékařů UHN v oboru infekční lékařství na akreditovaném pracovišti lůžkového dětského lékařství – novorozenecká lůžka. Hodnota plnění spočívá v úhradě nákladů spojených s pobytem lékaře na akreditovaném pracovišti.

Mezi společnostmi a Krajskou nemocnicí T. Bati a.s. byla dne 6. 5. 2014 uzavřena smlouva o umožnění vzdělávacího programu na akreditovaném pracovišti s účinností od data jejího podpisu na dobu neurčitou. Předmětem plnění je umožnění specializačního vzdělávání lékařů UHN na akreditovaném pracovišti neurologie. Hodnota plnění spočívá v úhradě nákladů spojených s pobytem lékaře na akreditovaném pracovišti.

Mezi společnostmi a Krajskou nemocnicí T. Bati, a.s. byla dne 14. 4. 2015 uzavřena smlouva o spolupráci při akreditovaném vzdělávání. Předmětem smlouvy je spolupráce při postgraduální výuce v oboru gastroenterologie. Smlouva je uzavřena jako rámcová a úplatná, přičemž náklady budou stanoveny v jednotlivých smlouvách s konkrétním lékařem. Smlouva je uzavřena na dobu neurčitou.

Mezi společnostmi a Krajskou nemocnicí T. Bati, a.s. byla dne 9. 6. 2015 uzavřena smlouva o spolupráci při akreditovaném vzdělávání. Předmětem smlouvy je spolupráce při postgraduální výuce v oboru vnitřní lékařství. Smlouva je uzavřena jako rámcová a úplatná, přičemž náklady budou stanoveny v jednotlivých smlouvách s konkrétním lékařem. Smlouva je uzavřena na dobu neurčitou.

Mezi společnostmi a Krajskou nemocnicí T. Bati, a.s. byla dne 25. 6. 2015 uzavřena smlouva o spolupráci při akreditovaném vzdělávání. Předmětem smlouvy je spolupráce při postgraduální výuce v oboru vnitřní lékařství. Smlouva je uzavřena jako rámcová a úplatná, přičemž náklady budou stanoveny v jednotlivých smlouvách s konkrétním lékařem. Smlouva je uzavřena na dobu neurčitou.

Mezi společnostmi a Kroměřížskou nemocnicí a.s. byla dne 7. 7. 2015 uzavřena dohoda o vyšetřování vzorků. Dohoda je uzavřena na dobu neurčitou.

Mezi společnostmi a Zdravotnickou záchrannou službou Zlínského kraje, příspěvkovou organizací, byla dne 30. 7. 2015 uzavřena smlouva o zajištění sterilizace zdravotnického materiálu. Předmětem smlouvy je zajištění sterilizace zdravotnického materiálu Zdravotnické záchranné služby, příspěvkové organizace, dle ceníku výkonů, který je přílohou smlouvy. Smlouva je uzavřena na dobu neurčitou.

Mezi společnostmi a Kroměřížskou nemocnicí a.s. byla dne 8. 12. 2015 uzavřena smlouva o spolupráci v oblasti zajištění specializačního vzdělávání na mamodiagnostickém pracovišti Uherskohradištské nemocnice a.s. Smlouva je uzavřena jako rámcová a úplatná, přičemž náklady budou stanoveny v jednotlivých smlouvách s konkrétním lékařem. Smlouva je uzavřena na dobu neurčitou.

Mezi společnostmi a Krajskou nemocnicí T. Bati a.s. byla dne 13. 1. 2016 uzavřena smlouva o umožnění vzdělávacího programu na akreditovaném pracovišti s účinností od data jejího podpisu na dobu neurčitou. Předmětem plnění je umožnění specializačního vzdělávání lékařů UHN v KNTB a.s. na akreditovaném

pracovišti dětské lékařství. Hodnota plnění spočívá v úhradě nákladů spojených s pobytem lékaře na akreditovaném pracovišti.

Mezi společnostmi a Krajskou nemocnicí T. Bati a.s. byla dne 21. 1. 2016 uzavřena smlouva o umožnění vzdělávacího programu na akreditovaném pracovišti s účinností od data jejího podpisu na dobu neurčitou. Předmětem plnění je umožnění specializačního vzdělávání lékařů UHN v KNTB a.s. na akreditovaném pracovišti urologie. Hodnota plnění spočívá v úhradě nákladů spojených s pobytem lékaře na akreditovaném pracovišti.

Mezi společnostmi a Krajskou nemocnicí T. Bati a.s. byla dne 12. 5. 2016 uzavřena smlouva o umožnění vzdělávacího programu na akreditovaném pracovišti s účinností od data jejího podpisu na dobu neurčitou. Předmětem plnění je umožnění specializačního vzdělávání lékařů UHN v KNTB a.s. na akreditovaném pracovišti intenzivní péče o děti – RHB, HTO, Infekční. Hodnota plnění spočívá v úhradě nákladů spojených s pobytem lékaře na akreditovaném pracovišti.

Mezi společnostmi a Krajskou nemocnicí T. Bati a.s. byla dne 12. 5. 2016 uzavřena smlouva o umožnění vzdělávacího programu na akreditovaném pracovišti s účinností od data jejího podpisu na dobu neurčitou. Předmětem plnění je umožnění specializačního vzdělávání lékařů UHN v KNTB a.s. na akreditovaném pracovišti ortopedie a traumatologie. Hodnota plnění spočívá v úhradě nákladů spojených s pobytem lékaře na akreditovaném pracovišti.

Mezi společnostmi a Krajskou nemocnicí T. Bati a.s. byla dne 12. 5. 2016 uzavřena smlouva o umožnění vzdělávacího programu na akreditovaném pracovišti s účinností od data jejího podpisu na dobu neurčitou. Předmětem plnění je umožnění specializačního vzdělávání lékařů UHN v KNTB a.s. na akreditovaném pracovišti RHB a dětské lůžkové. Hodnota plnění spočívá v úhradě nákladů spojených s pobytem lékaře na akreditovaném pracovišti.

Mezi společnostmi a Sociálními službami Uherské Hradiště, příspěvkovou organizací, byla dne 27. 7. 2016 uzavřena smlouva o zajištění sterilizace zdravotnického materiálu. Úplata dle ceníku v příloze dle skutečných počtů sterilizací. Platná na dobu neurčitou.

Mezi společnostmi a Střední školou průmyslovou, hotelovou a zdravotnickou Uherské Hradiště byla dne 7. 4. 2017 uzavřena Smlouva o vzájemné spolupráci - závazek zajistit výuku teoretické části Akreditovaného kvalifikačního kurzu pro sanitáře v rozsahu modulů OM1 a OM5. Odměna činí 569,-Kč včetně DPH/1 hodina výuky.

Mezi společnostmi a Vsetínská nemocnice a.s. byla dne 13. 1. 2017 uzavřena Smlouva o dodávkách lidské plazmy k frakcionaci. Platnost do 31. 12. 2019 s automatickou prolongací. Hodnota plnění dle rozsahu a jednotkových cen ve smlouvě uvedených.

Mezi společnostmi a Krajskou nemocnicí T. Bati a.s. byla dne 6. 4. 2017 uzavřena smlouva o spolupráci provádění laboratorních vyšetření pro obor klinické biochemie, hematologie a transfúzního lékařství s účinností od data jejího podpisu na dobu neurčitou. Hodnota plnění dle bodového systému zdravotních pojišťoven.

Mezi společnostmi a Zdravotnickou záchrannou službou Zlínského kraje, příspěvková organizace byla dne 22.12. 2017 uzavřena smlouva o poskytování pracovnělékařských služeb s účinností od 1. 1. 2018 na dobu neurčitou. Hodnota plnění v jednotkových cenách 450 až 650,- Kč dle druhu zdravotní služby či úkonu.

Mezi společnostmi a Krajskou nemocnicí T. Bati a.s., Kroměřížskou nemocnicí a.s. a Vsetínskou nemocnicí a.s. byla dne 11.5.2018 uzavřena Smlouva o společném postupu zadavatelů ve věci veřejných zakázek, ve znění dodatku č. 1 a 2. Hodnota plnění – podíl na nákladech mezd, cca. 13.500,- Kč/měsíc.

Mezi společnostmi a Kroměřížskou nemocnicí a.s. byla dne 8. 12. 2018 uzavřena Smlouva o poradenské a konzultační činnosti - poskytování odborných služeb interního auditora. Odměna pro UHN paušální, měsíční ve výši 10.700,- Kč bez DPH. Ukončena dohodou k 1. 2. 2021.

Mezi společnostmi a Krajskou nemocnicí T. Bati, a.s. byla dne 11. 3. 2019 uzavřena smlouva o budoucí spolupráci při zajištění odborné praxe pro obor Rehabilitační a fyzikální medicína. Smlouva je uzavřena na dobu neurčitou, jako rámcová a konkrétní podmínky budou sjednány případně v budoucnu pro každý jednotlivý případ.

Mezi společnostmi a Zdravotnickou záchrannou službou Zlínského kraje, příspěvková organizace byla dne 20. 3. 2019 uzavřena Smlouva o užívání informačních systémů Avízo pacienta a Svolávání lékařských týmů. Odměna pro ZZS ZK za provozování ve výši 58.600,- Kč bez DPH. Uzavřena na dobu neurčitou.

Mezi společnostmi a Sociálními službami Uherské Hradiště, příspěvkovou organizací, byla dne 28. 3. 2019 uzavřena Smlouva o vzájemné spolupráci při dodávce léků pro klienty Domova pro seniory v Uherském Hradišti. Na dobu neurčitou, hradí pouze skutečně objednané a dodané léky.

Mezi společnostmi a Krajskou nemocnicí T. Bati, a.s. byla dne 17. 4. 2019 uzavřena smlouva o budoucí spolupráci při zajištění odborné praxe pro obor Pediatrie. Smlouva je uzavřena na dobu neurčitou, jako rámcová a konkrétní podmínky budou sjednány případně v budoucnu pro každý jednotlivý případ.

Mezi společnostmi a Krajskou nemocnicí T. Bati, a.s. byla dne 23. 4. 2019 uzavřena smlouva o budoucí spolupráci při zajištění odborné praxe pro obor Lékařská mikrobiologie. Smlouva je uzavřena na dobu neurčitou, jako rámcová a konkrétní podmínky budou sjednány případně v budoucnu pro každý jednotlivý případ.

Mezi společnostmi a Krajskou nemocnicí T. Bati, a.s. byla dne 23. 4. 2019 uzavřena smlouva o budoucí spolupráci při zajištění odborné praxe pro obor Gastroenterologie. Smlouva je uzavřena na dobu neurčitou, jako rámcová a konkrétní podmínky budou sjednány případně v budoucnu pro každý jednotlivý případ.

Mezi společnostmi a Krajskou nemocnicí T. Bati, a.s. byla dne 23. 4. 2019 uzavřena smlouva o budoucí spolupráci při zajištění odborné praxe pro obor Oftalmologie. Smlouva je uzavřena na dobu neurčitou, jako rámcová a konkrétní podmínky budou sjednány případně v budoucnu pro každý jednotlivý případ.

Mezi společnostmi a Krajskou nemocnicí T. Bati, a.s. byla dne 20. 5. 2019 uzavřena smlouva o budoucí spolupráci při zajištění odborné praxe pro obor Gynekologie a porodnictví. Smlouva je uzavřena na dobu neurčitou, jako rámcová a konkrétní podmínky budou sjednány případně v budoucnu pro každý jednotlivý případ.

Mezi společnostmi a Krajskou nemocnicí T. Bati, a.s. byla dne 11. 6. 2019 uzavřena smlouva o budoucí spolupráci při zajištění odborné praxe pro obor Endokrinologie a diabetologie. Smlouva je uzavřena na dobu neurčitou, jako rámcová a konkrétní podmínky budou sjednány případně v budoucnu pro každý jednotlivý případ.

Mezi společnostmi a Krajskou nemocnicí T. Bati, a.s. byla dne 12. 6. 2019 uzavřena smlouva o budoucí spolupráci při zajištění odborné praxe pro obor Vnitřní lékařství. Smlouva je uzavřena na dobu neurčitou, jako rámcová a konkrétní podmínky budou sjednány případně v budoucnu pro každý jednotlivý případ.

Mezi společnostmi a Krajskou nemocnicí T. Bati, a.s. byla dne 25. 6. 2019 uzavřena smlouva o zajištění části vzdělávacího programu – specializační obor Lékařská mikrobiologie – vlastní specializovaný výcvik. Smlouva je uzavřena na dobu neurčitou a úhrada sjednána dle aktuálně platných cen společnosti.

Mezi společnostmi a Krajskou nemocnicí T. Bati, a.s. byla dne 25. 6. 2019 uzavřena smlouva o zajištění části vzdělávacího programu – specializační obor Dermatovenerologie – vlastní specializovaný výcvik. Smlouva je uzavřena na dobu neurčitou a úhrada sjednána dle aktuálně platných cen společnosti.

Mezi společnostmi a Krajskou nemocnicí T. Bati, a.s. byla dne 25. 6. 2019 uzavřena smlouva o zajištění části vzdělávacího programu – specializační obor Gastroenterologie – vlastní specializovaný výcvik. Smlouva je uzavřena na dobu neurčitou a úhrada sjednána dle aktuálně platných cen společnosti.

Mezi společnostmi a Krajskou nemocnicí T. Bati, a.s. byla dne 3. 7. 2019 uzavřena smlouva o budoucí spolupráci při zajištění odborné praxe pro obor Chirurgie. Smlouva je uzavřena na dobu neurčitou, jako rámcová a konkrétní podmínky budou sjednány případně v budoucnu pro každý jednotlivý případ.

Mezi společnostmi a Krajskou nemocnicí T. Bati, a.s. byla dne 16. 8. 2019 uzavřena smlouva o budoucí spolupráci při zajištění odborné praxe pro obor Urologie. Smlouva je uzavřena na dobu neurčitou, jako rámcová a konkrétní podmínky budou sjednány případně v budoucnu pro každý jednotlivý případ.

Mezi společnostmi a Krajskou nemocnicí T. Bati, a.s. byla dne 16. 10. 2020 uzavřena Smlouva o spolupráci při zajištění anesteziologické péče s odměnou 650,- Kč/hodina výpomoci anesteziologa.

Mezi společnostmi a Střední školou průmyslovou, hotelovou a zdravotnickou Uherské Hradiště byla dne 9. 9. 2021 uzavřena Smlouva o zajištění praktického vyučování žáků školy. Smlouva je uzavřena na dobu školního roku 2021/2022. Jde o bezúplatné plnění.

Mezi společnostmi a Střední školou průmyslovou, hotelovou a zdravotnickou Uherské Hradiště byla dne 9. 9. 2021 uzavřena Smlouva o zajištění odborné praxe žáků školy, oboru Zdravotnický asistent a Praktická sestra. Smlouva je uzavřena na dobu školního roku 2021/2022. Jde o bezúplatné plnění.

Mezi společnostmi a Střední školou průmyslovou, hotelovou a zdravotnickou Uherské Hradiště byla dne 7. 12. 2021 uzavřena Darovací smlouva. Jedná se o dar UHN ve výši 500.000,- Kč pro Střední školu průmyslovou, hotelovou a zdravotnickou Uherské Hradiště poskytnutý na základě rozhodnutí představenstva UHN ze dne 3. 12. 2021 za účelem nákupu vybavení a pomůcek pro učebnu na vzdělávání praktických sester. Vyúčtování použití daru do 31. 12. 2022.

#### **Smluvní vztahy uzavřené s ovládanými osobami v účetním období s plněním v roce 2022**

Mezi společnostmi a Krajskou nemocnicí T. Bati, a.s. byla dne 21. 1. 2022 uzavřena Smlouva o výkonu odborné praxe v oboru perioperační péče pro jednu zaměstnankyni společnosti v termínu 24. 1. – 28. 1. 2022. Jedná se o bezúplatné plnění.

Mezi společnostmi a Krajskou nemocnicí T. Bati, a.s. byla dne 26. 1. 2022 uzavřena Smlouva o poskytnutí finančních prostředků, jejímž předmětem je zajištění činnosti společnosti při sběru dat pro Národní

onkologický registr v období od 1. 1. 2021 do 31. 12. 2021. Úplata je sjednána v obvyklé výši 169.000,- Kč.

Mezi společnostmi a Krajskou nemocnicí T. Bati, a.s. byla dne 1. 2. 2022 uzavřena Smlouva o zajištění absolvování stáže pro MUDr. Kögler Barboru lékařku UHN z anesteziologicko resuscitačního oddělení v KNTB na oddělení anesteziologie, resuscitace a intenzivní medicíny v rámci předatestační přípravy v oboru Anesteziologie a intenzivní medicína v termínu od 1.2.2022 do 31.7.2022. Cena je obvyklá a činí 30.270,- Kč.

Mezi společnostmi a Krajskou nemocnicí T. Bati, a.s. byla dne 11. 2. 2022 uzavřena Smlouva o zajištění absolvování stáže pro lékaře UHN MUDr. Šviglera Luciána z oddělení ortopedie v KNTB. Stáž je realizována v rámci specializačního vzdělávání, obor: ortopedie a traumatologie pohybového ústrojí (traumatologie – v rámci traumacentra), a to v termínu: 14. 2. 2022 - 11. 3. 2022. Cena stáže obvyklá ve výši 5.045,- Kč.

Mezi společnostmi a Krajskou nemocnicí T. Bati, a.s. byla dne 14. 3. 2022 uzavřena Smlouva o zajištění absolvování stáže pro lékařku UHN MUDr. Malaskovou Lenku z Interny II. v KNTB v rámci specializačního vzdělávání, obor Endokrinologie a diabetologie (diabetologie - II. typ 2. 5. 2022 -29. 5. 2022, Podiatrická ambulance 30. 5. 2022 -10. 6. 2022). Cena stáže obvyklá ve výši 7.885,- Kč.

Mezi společnostmi a Krajskou nemocnicí T. Bati, a.s. byla dne 21. 3. 2022 uzavřena Smlouva o zajištění absolvování stáže pro zaměstnance společnosti Mgr. Martina Cukra z oddělení mikrobiologie v rámci specializačního vzdělávání v oboru mikrobiologie v termínu od 2. 5. 2022 do 6. 5. 2022. Cena stáže obvyklá ve výši 1.575,- Kč.

Mezi společnostmi a Krajskou nemocnicí T. Bati, a.s. byla dne 1. 4. 2022 uzavřena Smlouva o zajištění absolvování stáže pro lékaře společnosti MUDr. Tomáše Adamíka v KNTB na oddělení traumatologie a centrálních operačních sálů v termínu od 1. 4. 2022 do 30. 4. 2022 v rámci specializačního vzdělávání, obor Ortopedie a traumatologie pohyb. ústrojí (traumatologie-v rámci traumacentra). Cena obvyklá ve výši 5.045,- Kč.

Mezi společnostmi a Krajskou nemocnicí T. Bati, a.s. byla dne 1. 4. 2022 uzavřena Smlouva o zajištění absolvování stáže pro lékaře společnosti MUDr. Čajka Martina z interny I. v KNTB v rámci specializačního vzdělávání, obor: vnitřní lékařství, a to v termínu 1. 4. 2022 - 31. 5. 2022. Jedná se o stáž na onkologickém oddělení (1. 4. 2022 - 30. 4. 2022) a kardiologickém oddělení (1. 5. 2022 - 31. 5. 2022). Cena obvyklá ve výši 10.090,- Kč.

Mezi společnostmi a Krajskou nemocnicí T. Bati, a.s. byla dne 16. 5. 2022 uzavřena Smlouva o zajištění absolvování stáže pro lékařku KNTB MUDr. Povalovou Janu v rámci specializačního vzdělávání v oboru dermatovenerologie na infekčním oddělení společnosti v termínu od 18. 7. 2022 do 29. 7. 2022. Cena obvyklá ve výši 2.000,- Kč.

Mezi společnostmi a Krajskou nemocnicí T. Bati, a.s. byla dne 26. 5. 2022 uzavřena Smlouva o výkonu odborné praxe v oboru perioperační péče pro jednu zaměstnankyni společnosti v termínu 14. 6. – 15. 6. 2022. Jedná se o bezúplatné plnění.

**Některé dlouhodobější smluvní vztahy uzavřené s ovládanými osobami v předchozích účetních obdobích a účetním období a mají standardní plnění v roce 2022 i po roce 2022.**

Mezi společnostmi a Krajskou nemocnicí T. Bati, a.s. byla dne 28. 5. 2021 uzavřena Smlouva o budoucí spolupráci při zajištění odborné praxe, která upravuje práva a povinnosti smluvních stran při budoucím zajišťování odborné praxe lékařů UHN na pracovišti KNTB v rámci specializačního vzdělávání v nástavbovém oboru Neonatologie. Jedná se o perinatologické centrum intenzivní péče (PCIP) v délce stáže 12 měsíců. Podmínky výkonu sjednané činnosti ve prospěch konkrétního lékaře budou dohodnuty vždy individuálně.

Mezi společnostmi a Krajskou nemocnicí T. Bati, a.s. byla dne 23. 8. 2021 uzavřena Smlouva o budoucí spolupráci při zajištění odborné praxe, která upravuje práva a povinnosti smluvních stran při budoucím zajišťování odborné praxe lékařů UHN na pracovišti KNTB v rámci specializačního vzdělávání v oboru anesteziologie a intenzivní medicíny - poskytovatele zdravotních služeb, který má oprávnění k poskytování lůžkové péče v oboru otorinolaryngologie a chirurgie hlavy a krku, a to po dobu 14-ti týdnů. Podmínky výkonu sjednané činnosti ve prospěch konkrétního lékaře budou dohodnuty vždy individuálně.

Mezi společnostmi a Krajskou nemocnicí T. Bati, a.s. byla dne 23. 8. 2021 uzavřena Smlouva o budoucí spolupráci při zajištění odborné praxe, která upravuje práva a povinnosti smluvních stran při budoucím zajišťování odborné praxe lékařů UHN na pracovišti KNTB v rámci specializačního vzdělávání ve specializovaném výcviku oboru Pneumologie a ftizeologie (pneumologie a ftizeologie - poskytovatel zdravotních služeb poskytující specializovanou lůžkovou zdravotní péči s akreditací III. typu - 3 měsíce). Podmínky výkonu sjednané činnosti ve prospěch konkrétního lékaře budou dohodnuty vždy individuálně.

Mezi společnostmi a Kroměřížskou nemocnicí a.s. a Vsetínskou nemocnicí a.s. byla dne 15. 7. 2021 uzavřena Smlouva o centralizovaném zadávání. Předmětem této Smlouvy je úprava práv a povinností Centrálního zadavatele (UHN) a Pověřujících zadavatelů (KMN, VSN) k třetím osobám a k sobě navzájem



v souvislosti s centralizovaným zadáváním veřejné zakázky v rámci projektu IROP 26. Rozdělení nákladů bude řešeno v dílčích příkazních smlouvách.

Mezi společnostmi a Kroměřížskou nemocnicí a.s. a Vsetínskou nemocnicí a.s. byla dne 26. 8. 2021 uzavřena Smlouva o spolupráci v oblasti dotačních projektů. Tato smlouva řeší úhradu nákladů projektového týmu (zejména pro IROP26) mezi smluvní strany. Projektový tým má 2 projektové manažery + administrátora. Rozdělení nákladů - UHN 40%, KMN a VSN každá 30%. Smlouva byla ukončena k 31. 5. 2022 dodatkem č. 2 ze dne 20. 6. 2022.

Mezi společnostmi a Kroměřížskou nemocnicí a.s. byla dne 31. 8. 2021 uzavřena Smlouva o spolupráci specializačního vzdělávání lékařů. Jedná se o rámcovou smlouvu, konkrétně o možnost lékařů UHN absolvovat 14 týdnů povinné odborné praxe v oboru anesteziologie a intenzivní medicína v KMN, tj. u poskytovatele zdravotních potřeb s oprávněním k poskytování lůžkové péče v oboru otorinolaryngologie a chirurgie hlavy a krku. Každý školenec bude mít uzavřenu samostatnou smlouvu.

Mezi společnostmi a Zdravotnickou záchrannou službou Zlínského kraje, příspěvková organizace byla dne 29. 9. 2021 uzavřena smlouva o spolupráci při zajištění podmínek akreditace. Smlouva bezúplatná, uzavřená na dobu neurčitou.

Mezi společnostmi a Krajskou nemocnicí T. Bati, a.s. byla dne 1. 2. 2022 uzavřena Smlouva o budoucí spolupráci při zajištění odborné praxe v oboru anesteziologie a intenzivní medicína. Jedná se o bezúplatnou rámcovou smlouvu na dobu neurčitou, detaily spolupráce budou vždy řešeny v individuálních smlouvách pro konkrétní případy.

Mezi společnostmi a Kroměřížskou nemocnicí a.s. a Vsetínskou nemocnicí a.s. byla dne 2. 5. 2022 uzavřena Smlouva o spolupráci v oblasti poskytování implementačního dohledu. Tato smlouva řeší úhradu nákladů týmu implementačního dohledu mezi smluvní strany. Rozdělení nákladů - UHN 40%, KMN a VSN každá 30%.

Mezi společnostmi a Střední školou průmyslovou, hotelovou a zdravotnickou Uherské Hradiště byla dne 12. 9. 2022 uzavřena Smlouva o zajištění praktického vyučování žáků školy. Smlouva je uzavřena na dobu školního roku 2022/2023. Jde o bezúplatné plnění.

Mezi společnostmi a Střední školou průmyslovou, hotelovou a zdravotnickou Uherské Hradiště byla dne 16. 9. 2022 uzavřena Smlouva o zajištění odborné praxe žáků školy, oboru Zdravotnický asistent a Praktická sestra. Smlouva je uzavřena na dobu školního roku 2022/2023. Jde o bezúplatné plnění.

Mezi společností a Střední školou průmyslovou, hotelovou a zdravotnickou Uherské Hradiště byla dne 22. 12. 2022 uzavřena Darovací smlouva. Jedná se o dar UHN ve výši 200.000,- Kč pro Střední školu průmyslovou, hotelovou a zdravotnickou Uherské Hradiště poskytnutý za účelem nákupu vybavení a pomůcek pro výuku v oboru 5341-M/03 Praktická sestra. Vyúčtování použití daru do 31. 12. 2023.

### **3. Jiná právní jednání učiněná v zájmu propojených osob**

V průběhu účetního období roku 2022 nebyla ve prospěch nebo v neprospěch ovládající osoby ani ostatních propojených osob učiněna další právní jednání významnějšího charakteru. Vzájemné vztahy nebyly realizovány tak, aby kterékoliv ze smluvních stran přinášely výhody případně nevýhody nebo způsobily nežádoucí újmu. Žádná smlouva nebyla uzavřena za výrazně jednostranně výhodných či nevýhodných podmínek. Plnění byla poskytnuta za obvyklé ceny a propojeným osobám nebyly poskytovány žádné výhody.

### **4. Všeobecné informace**

V roce 2022 nebyla v zájmu, resp. na popud ovládající či ovládané osoby přijata či uskutečněna žádná výjimečná opatření a z výše uvedených vztahů nevznikla ovládané osobě žádná majetková újma. Poskytnutá plnění a protiplnění probíhala ve sledovaném období za podmínek obvyklých v obchodním styku. S odkazem na oprávněnou ochranu zájmů a práv zúčastněných osob a na ustanovení § 504 občanského zákoníku týkající se obchodního tajemství nejsou další či podrobnější údaje uváděny.

Ovládaná osoba nebyla s ovládající osobou ani s žádnou jí ovládanou osobou v soudním sporu.

### **5. Prohlášení statutárního orgánu**

Údaje uvedené v této zprávě o vztazích mezi propojenými osobami za rok 2022 odpovídají skutečnosti a žádné podstatné okolnosti, které by mohly ovlivnit její přesné a správné posouzení, nebyly ve zprávě opomenuty. Zpráva byla představenstvem projednána dne 31. 3. 2023.

## XVII. Návrh na rozdělení zisku

---

Návrh na rozdělení čistého zisku vytvořeného v roce 2022 předkládaný představenstvem společnosti v souladu s ustanovením § 435, odst. 4 č. 90/2012 Sb. O obchodních korporacích a čl. 11.2 stanov společnosti o přidělu do rezervního fondu:

Zisk vytvořený v roce 2022	144 480 873,39 Kč
Příděl do rezervního fondu	0 Kč
Nerozdělený zisk	144 480 873,39 Kč



**MUDr. Petr Sládek**

předseda představenstva UHN a.s.

## **XVIII. Zpráva nezávislého auditora**

---



®

společnost s ručením omezeným

Koliště 1965/13a  
602 00 B r n o ČESKÁ REPUBLIKA  
Obch. rejstřík KS v Brně C 4855, IČ: 454 77 639

tel. +420 541 211 237, tel. +420 541 240 807  
www.topauditing.cz  
e-mail: audit@topauditing.cz

## ZPRÁVA NEZÁVISLÉHO AUDITORA jedinému akcionáři společnosti Uherskohradištská nemocnice a.s., IČ: 276 60 915

### Výrok auditora

Provedli jsme audit přiložené účetní závěrky společnosti Uherskohradištská nemocnice a.s. (dále také „Účetní jednotka“) sestavené na základě českých účetních předpisů, která se skládá z rozvahy k 31. 12. 2022, výkazu zisku a ztráty, přehledu o změnách vlastního kapitálu a přehledu o peněžních tocích za rok končící 31. 12. 2022, a přílohy této účetní závěrky, která obsahuje popis použitých podstatných účetních metod a další vysvětlující informace. Údaje o Účetní jednotce jsou uvedeny v úvodu přílohy této účetní závěrky.

Podle našeho názoru účetní závěrka podává věrný a poctivý obraz aktiv a pasiv účetní jednotky Uherskohradištská nemocnice a.s. k 31. 12. 2022 a nákladů a výnosů a výsledku jejího hospodaření a peněžních toků za rok končící 31. 12. 2022 v souladu s českými účetními předpisy.

### Základ pro výrok

Audit jsme provedli v souladu se zákonem o auditorech a standardy Komory auditorů České republiky pro audit, kterými jsou mezinárodní standardy pro audit (ISA) případně doplněné a upravené souvisejícími aplikačními doložkami. Naše odpovědnost stanovená těmito předpisy je podrobněji popsána v oddílu Odpovědnost auditora za audit účetní závěrky. V souladu se zákonem o auditorech a Etickým kodexem přijatým Komorou auditorů České republiky jsme na Účetní jednotce nezávislí a splnili jsme i další etické povinnosti vyplývající z uvedených předpisů. Domníváme se, že důkazní informace, které jsme shromáždili, poskytují dostatečný a vhodný základ pro vyjádření našeho výroku.

### Ostatní informace uvedené ve výroční zprávě

Ostatními informacemi jsou v souladu s § 2 písm. b) zákona o auditorech informace uvedené ve výroční zprávě mimo účetní závěrku a naši zprávu auditora. Za ostatní informace odpovídá statutární orgán Účetní jednotky.

Náš výrok k účetní závěrce se k ostatním informacím nevztahuje. Přesto je však součástí našich povinností souvisejících s ověřením účetní závěrky seznámení se s ostatními informacemi a posouzení, zda ostatní informace nejsou ve významném (materiálním) nesouladu s účetní závěrkou či s našimi znalostmi o Účetní jednotce získanými během ověřování účetní závěrky nebo zda se jinak tyto informace nejeví jako významně (materiálně) nesprávné. Také posuzujeme, zda ostatní informace byly ve všech významných (materiálních) ohledech vypracovány v souladu s příslušnými právními předpisy. Tímto posouzením se

rozumí, zda ostatní informace splňují požadavky právních předpisů na formální náležitosti a postup vypracování ostatních informací v kontextu významnosti (materiality), tj. zda případné nedodržení uvedených požadavků by bylo způsobitelné ovlivnit úsudek činěný na základě ostatních informací.

- Na základě provedených postupů, do míry, jíž dokážeme posoudit, uvádíme, že
- ostatní informace, které popisují skutečnosti, jež jsou též předmětem zobrazení v účetní závěrce, jsou ve všech významných (materiálních) ohledech v souladu s účetní závěrkou a
  - ostatní informace byly vypracovány v souladu s právními předpisy.

Dále jsme povinni uvést, zda na základě poznatků a povědomí o Účetní jednotce, k nimž jsme dospěli při provádění auditu, ostatní informace neobsahují významné (materiální) věcné nesprávnosti. V rámci uvedených postupů jsme v obdržených ostatních informacích žádné významné (materiální) věcné nesprávnosti nezjistili.

#### **Odpovědnost statutárního orgánu a dozorčí rady Účetní jednotky za účetní závěrku**

Statutární orgán odpovídá za sestavení účetní závěrky podávající věrný a poctivý obraz v souladu s českými účetními předpisy a za takový vnitřní kontrolní systém, který považuje za nezbytný pro sestavení účetní závěrky tak, aby neobsahovala významné (materiální) nesprávnosti způsobené podvodem nebo chybou.

Při sestavování účetní závěrky je statutární orgán Účetní jednotky povinen posoudit, zda je Účetní jednotka schopna nepřetržitě trvat, a pokud je to relevantní, popsat v příloze účetní závěrky záležitosti týkající se jejího nepřetržitého trvání a použití předpokladu nepřetržitého trvání při sestavení účetní závěrky, s výjimkou případů, kdy statutární orgán plánuje zrušení Účetní jednotky nebo ukončení její činnosti, resp. kdy nemá jinou reálnou možnost, než tak učinit.

Za dohled nad procesem účetního výkaznictví v Účetní jednotce odpovídá dozorčí rada.

#### **Odpovědnost auditora za audit účetní závěrky**

Naším cílem je získat přiměřenou jistotu, že účetní závěrka jako celek neobsahuje významnou (materiální) nesprávnost způsobenou podvodem nebo chybou a vydat zprávu auditora obsahující náš výrok. Přiměřená míra jistoty je velká míra jistoty, nicméně není zárukou, že audit provedený v souladu s výše uvedenými předpisy ve všech případech v účetní závěrce odhalí případnou existující významnou (materiální) nesprávnost. Nesprávnosti mohou vznikat v důsledku podvodů nebo chyb a považují se za významné (materiální), pokud lze reálně předpokládat, že by jednotlivě nebo v souhrnu mohly ovlivnit ekonomická rozhodnutí, která uživatelé účetní závěrky na jejím základě přijmou.

Při provádění auditu v souladu s výše uvedenými předpisy je naší povinností uplatňovat během celého auditu odborný úsudek a zachovávat profesní skepticismus. Dále je naší povinností:

- Identifikovat a vyhodnotit rizika významné (materiální) nesprávnosti účetní závěrky způsobené podvodem nebo chybou, navrhnout a provést auditorské postupy reagující na tato rizika a získat dostatečné a vhodné důkazní informace, abychom na jejich



základě mohli vyjádřit výrok. Riziko, že neodhalíme významnou (materiální) nesprávnost, k níž došlo v důsledku podvodu, je větší než riziko neodhalení významné (materiální) nesprávnosti způsobené chybou, protože součástí podvodu mohou být tajné dohody (koluze), falšování, úmyslná opomenutí, nepravdivá prohlášení nebo obcházení vnitřních kontrol.

- Seznámit se s vnitřním kontrolním systémem Účetní jednotky relevantním pro audit v takovém rozsahu, abychom mohli navrhnout auditorské postupy vhodné s ohledem na dané okolnosti, nikoli abychom mohli vyjádřit názor na účinnost jejího vnitřního kontrolního systému.
- Posoudit vhodnost použitých účetních pravidel, přiměřenost provedených účetních odhadů a informace, které v této souvislosti statutární orgán Účetní jednotky uvedl v příloze účetní závěrky.
- Posoudit vhodnost použití předpokladu nepřetržitého trvání při sestavení účetní závěrky statutárním orgánem a to, zda s ohledem na shromážděné důkazní informace existuje významná (materiální) nejistota vyplývající z událostí nebo podmínek, které mohou významně zpochybnit schopnost Účetní jednotky nepřetržitě trvat. Jestliže dojdeme k závěru, že taková významná (materiální) nejistota existuje, je naší povinností upozornit v naší zprávě na informace uvedené v této souvislosti v příloze účetní závěrky, a pokud tyto informace nejsou dostatečné, vyjádřit modifikovaný výrok. Naše závěry týkající se schopnosti Účetní jednotky nepřetržitě trvat vycházejí z důkazních informací, které jsme získali do data naší zprávy. Nicméně budoucí události nebo podmínky mohou vést k tomu, že Účetní jednotka ztratí schopnost nepřetržitě trvat.
- Vyhodnotit celkovou prezentaci, členění a obsah účetní závěrky, včetně přílohy, a dále to, zda účetní závěrka zobrazuje podkladové transakce a události způsobem, který vede k věrnému zobrazení.

Naší povinností je informovat statutární orgán a dozorčí radu mimo jiné o plánovaném rozsahu a načasování auditu a o významných zjištěních, která jsme v jeho průběhu učinili, včetně zjištěných významných nedostatků ve vnitřním kontrolním systému.

V Brně dne 15. 5. 2023

Ing. Štěpán Gregor  
Oprávnění KACR č. 2136



Kollářská 1965/13a, 602 00 BRNO

**TOP AUDITING, s.r.o.**

Oprávnění Komory auditorů České republiky č. 47  
Znalecká kancelář (MŠp ČR 63/97-OOD)

## XV. ÚČETNÍ ZÁVĚRKA

Účetní závěrka byla sestavena v souladu se zákonem č. 563/1991 Sb., o účetnictví, ve znění pozdějších předpisů (dále jen „zákon o účetnictví“) a prováděcí vyhláškou č. 500/2002 Sb., kterou se provádějí některá ustanovení zákona č. 563/1991 Sb., o účetnictví, ve znění pozdějších předpisů, pro účetní jednotky, které jsou podnikateli účtujícími v soustavě podvojného účetnictví, ve znění pozdějších předpisů, ve znění platném pro rok 2022 (dále jen „prováděcí vyhláška k zákonu o účetnictví“).

Účetní závěrka byla sestavena za účetní období roku 2022 a k rozvahovému dni 31. 12. 2022.

V souladu s prováděcí vyhláškou k zákonu o účetnictví jsou nedílnou součástí účetní závěrky následující finanční výkazy:

- Rozvaha v plném rozsahu
- Výkaz zisku a ztráty v plném rozsahu
- Přehled o peněžních tocích
- Přehled o změnách vlastního kapitálu
- Příloha v účetní závěrce



# Obsah

XV. ÚČETNÍ ZÁVĚRKA.....	1
2 ZÁKLADNÍ VÝCHODISKA PRO VYPRACOVÁNÍ ÚČETNÍ ZÁVĚRKY .....	14
3 OBECNÉ ÚČETNÍ ZÁSADY, ÚČETNÍ METODY A JEJICH ZMĚNY A ODCHYLKY .....	14
a) Dlouhodobý nehmotný majetek.....	14
b) Dlouhodobý hmotný majetek.....	15
c) Finanční majetek.....	16
d) Zásoby.....	16
e) Pohledávky.....	16
f) Vlastní kapitál.....	16
g) Cizí zdroje.....	16
h) Použití odhadů.....	17
i) Finanční leasing.....	17
j) Devizové operace.....	17
k) Účtování výnosů a nákladů.....	17
l) Daň z příjmů.....	17
m) Následné události.....	18
n) Dotace.....	18
o) Neinvestiční dotace.....	18
p) Investiční dotace.....	19
4 DĚLOUHODOBÝ MAJETEK.....	20
a) Dlouhodobý nehmotný majetek (v tis. Kč).....	20
b) Dlouhodobý hmotný majetek (v tis. Kč).....	20
5 ZÁSoby.....	21
6 POHLEDÁVKY.....	21
7 OPRAVNÉ POLOŽKY.....	22
8 KRÁTKODOBÝ FINANČNÍ MAJETEK.....	22
9 OSTATNÍ AKTIVA.....	23
10 VLASTNÍ KAPITÁL.....	23
11 DAŇ Z PŘÍJMU.....	24
12 REZERVY.....	25
13 DĚLOUHODOBÉ ZÁVAZKY.....	25
14 KRÁTKODOBÉ ZÁVAZKY.....	25
15 BANKOVNÍ ÚVĚRY A VÝPOMOCI.....	26
16 OSTATNÍ PASIVA.....	26
17 MAJETEK A ZÁVAZKY NEVYKÁZANÉ V ROZVAZE.....	26
18 INVENTARIZACE.....	26
19 VÝNOSY.....	27
20 VÝNOSY A NÁKLADY Z DERIVÁTOVÝCH OPERACÍ.....	27

21	OSOBNÍ NÁKLADY .....	28
22	VÝDAJE NA AUDITORSKÉ SLUŽBY .....	28
23	PROBÍHAJÍCÍ SOUDNÍ SPORY .....	29
24	OPRAVA CHYB LET MINULÝCH .....	29
25	KONSOLIDAČNÍ CELEK STÁTU .....	29
26	PŘEHLED O PENĚŽNÍCH TOCÍCH .....	29
27	INFORMACE O VZTAZÍCH S PROPOJENÝMI OSOBAMI .....	29
28	KYBERNETICKÁ BEZPEČNOST .....	30
29	DCEŘINÁ SPOLEČNOST LÉKÁRNA UB S.R.O. ....	30
30	VÝZNAMNÉ UDÁLOSTI, KTERÉ NASTALY PO ROZVAHOVÉM DNI .....	30
	NÁVRH NA ROZDĚLENÍ ZISKU .....	31

**ROZVAHA**  
v plném rozsahu

ke dni 31.12.2022

(v celých tisících Kč)

J. E. Purkyně 365  
Uherské Hradiště  
686 06

IČO
27660915

Označení a	AKTIVA b	Čís.ř. c	Běžné účetní období			Minulé účetní období 4
			Brutto 1	Korekce 2	Netto 3	
	AKTIVA CELKEM	1	2 585 432	-621 238	1 964 194	1 853 824
B.	Stálá aktiva	20	1 734 591	-620 789	1 113 801	1 145 712
B.I.	Dlouhodobý nehmotný majetek	30	24 074	-13 263	10 811	7 705
B.I.2.	Ocenitelná práva	32	18 663	-13 263	5 400	6 528
B.I.2.1.	Software	33	18 663	-13 263	5 400	6 528
B.I.5.	Poskytnuté zálohy na dlouhodobý nehmotný majetek a nedokončený dlouhodobý nehmotný majetek	37	5 411	0	5 411	1 176
B.I.5.2.	Nedokončený dlouhodobý nehmotný majetek	39	5 411	0	5 411	1 176
B.II.	Dlouhodobý hmotný majetek	40	1 708 017	-607 527	1 100 490	1 138 007
B.II.1.	Pozemky a stavby	41	1 100 213	-142 599	957 614	967 551
B.II.1.1.	Pozemky	42	69 151	0	69 151	68 277
B.II.1.2.	Stavby	43	1 031 062	-142 599	888 463	899 274
B.II.2.	Hmotné movité věci a jejich soubory	44	591 784	-464 928	126 777	153 756
B.II.4.	Ostatní dlouhodobý hmotný majetek	46	645	0	645	645
B.II.4.3.	Jiný dlouhodobý hmotný majetek	49	645	0	645	645
B.II.5.	Poskytnuté zálohy na dlouhodobý hmotný majetek a nedokončený dlouhodobý hmotný majetek	50	15 455	0	15 455	16 055
B.II.5.2.	Nedokončený dlouhodobý hmotný majetek	52	15 455	0	15 455	16 055
B.III.	Dlouhodobý finanční majetek	60	2 500	0	2 500	0
B.III.1.	Podíly – ovládaná nebo ovládající osoba	61	1 000	0	1 000	0
B.III.2.	Zápůjčky a úvěry – ovládaná nebo ovládající osoba	62	1 500	0	1 500	0
C.	Oběžná aktiva	70	837 320	-449	836 871	696 534
C.I.	Zásoby	71	58 306	0	58 306	56 588
C.I.1.	Materiál	72	47 867	0	47 867	47 000
C.I.3.	Výrobky a zboží	74	10 439	0	10 439	9 588
C.I.3.1.	Výrobky	75	24	0	24	36
C.I.3.2.	Zboží	76	10 415	0	10 415	9 552
C.II.	Pohledávky	80	307 843	-449	307 194	294 140
C.II.1.	Dlouhodobé pohledávky	81	55 288	0	55 288	0
C.II.1.5.4.	Jiné pohledávky	90	55 288	0	55 288	0
C.II.2.	Krátkodobé pohledávky	100	252 354	-449	251 906	294 140

Označení a	A K T I V A b	Čís. c	Běžné účetní období			Minulé účetní období
			Brutto 1	Korekce 2	Netto 3	4
C.II.2.1.	Pohledávky z obchodních vztahů	101	163 229	-449	162 780	184 376
C.II.2.4.	Pohledávky ostatní	104	89 126	0	89 126	109 764
C.II.2.4.3.	Stát – daňové pohledávky	107	17 126	0	17 126	0
C.II.2.4.4.	Krátkodobé poskytnuté zálohy	108	233	0	233	1 636
C.II.2.4.5.	Dohadné účty aktivní	109	53 106	0	53 106	67 906
C.II.2.4.6.	Jiné pohledávky	110	18 660	0	18 660	40 222
C.IV.	Peněžní prostředky	125	471 371	0	471 371	345 306
C.IV.1.	Peněžní prostředky v pokladně	126	397	0	397	499
C.IV.2.	Peněžní prostředky na účtech	127	470 974	0	470 974	345 307
D.	Časové rozlišení aktiv	130	13 521	0	13 521	11 578
D.1.	Náklady příštích období	131	13 329	0	13 329	3 731
D.3.	Příjmy příštích období	133	192	0	192	2 847

Označení a	P A S I V A b	Čís. c	Stav v běžném účet. období	Stav v minulém účet. období
			5	6
	PASIVA CELKEM	200	1 964 194	1 853 824
A.	Vlastní kapitál	210	1 185 972	972 212
A.I.	Základní kapitál	220	415 900	415 900
A.I.1.	Základní kapitál	221	415 900	415 900
A.II.	Ážio a kapitálové fondy	230	98 570	29 291
A.II.1.	Ážio	231	29 291	29 291
A.II.2.	Kapitálové fondy	232	69 279	0
A.II.2.2.	Oceňovací rozdíly z přecenění majetku a závazků (+/-)	234	69 279	0
A.III.	Fondy ze zisku	240	24 954	21 671
A.III.1.	Ostatní rezervní fondy	241	24 954	21 671
A.IV.	Výsledek hospodaření minulých let (+/-)	250	502 067	385 733
A.IV.1.	Nerozdělený zisk nebo neuhrazená ztráta minulých let (+/-)	251	502 067	384 583
A.IV.2.	Jiný výsledek hospodaření minulých let (+/-)	252	0	1 150
A.V.	Výsledek hospodaření běžného účetního období	260	144 481	119 617
B. + C.	CIZÍ ZDROJE	270	777 944	881 256
B.	Rezervy	280	48 796	54 749
B.4.	Ostatní rezervy	284	48 796	54 749
C.	Závazky	290	729 147	826 507

Označení	PASIVA	Čís	Stav v běžném účet. období	Stav v minulém účet. období
a	b	c	5	6
C.I.	Dlouhodobé závazky	291	474 193	509 923
C.I.2.	Závazky k úvěrovým institucím	295	442 167	479 333
C.I.8.	Odloužený daňový závazek	301	32 026	30 589
C.II.	Krátkodobé závazky	310	254 954	316 585
C.II.2.	Závazky k úvěrovým institucím	314	37 167	37 167
C.II.4.	Závazky z obchodních vztahů	316	74 971	67 111
C.II.8.	Závazky ostatní	320	142 817	212 307
C.II.8.3.	Závazky k zaměstnancům	323	78 602	96 262
C.II.8.4.	Závazky ze sociálního zabezpečení a zdravotního pojištění	324	42 531	52 307
C.II.8.5.	Stát – daňové závazky a dotace	325	17 394	40 118
C.II.8.6.	Dohadné účty pasivní	326	3 621	22 919
C.II.8.7.	Jiné závazky	327	169	200
D.	Časové rozlišení pasiv	340	279	355
D.1.	Výdaje příštích období	341	150	159
D.2.	Výnosy příštích období	342	129	197

Sestaveno dne: 9. 5. 2023

Podpisový záznam statutárního orgánu účetní jednotky

## VÝKAZ ZISKU A ZTRÁTY v plném rozsahu

ke dni 31.12.2022

(v celých tisících Kč)

Uherskohradištská nemocnice a.s.

J. E. Purkyně 365

Uherské Hradiště

686 06

IČO
27660915

Označení a	TEXT b	Čís. c	Skutečnost v účetním období	
			sledovaném 1	minulém 2
I.	Tržby z prodeje výrobku a služeb	1	1 848 980	1 802 483
II.	Tržby za prodej zboží	2	167 099	147 180
A.	Výkonová spotřeba	3	582 744	529 423
A.1.	Náklady vynaložené na prodané zboží	4	120 396	107 390
A.2.	Spotřeba materiálu a energie	5	364 805	340 974
A.3.	Služby	6	97 543	81 059
B.	Změna stavu zásob vlastní činnosti (+/-)	7	12	-10
C.	Aktivace (-)	8	-32 656	-31 786
D.	Osobní náklady	9	1 249 357	1 345 493
D.1.	Mzdové náklady	10	925 405	997 237
D.2.	Náklady na sociální zabezpečení, zdravotní pojištění a ostatní náklady	11	323 952	348 256
D.2.1.	Náklady na sociální zabezpečení a zdravotní pojištění	12	306 265	329 587
D.2.2.	Ostatní náklady	13	17 687	18 669
E.	Úpravy hodnot v provozní oblasti	14	75 991	74 740
E.1.	Úpravy hodnot dlouhodobého nehmotného a hmotného majetku	15	76 302	75 719
E.1.1.	Úpravy hodnot dlouhodobého nehmotného a hmotného majetku – trvalé	16	76 302	75 719
E.3.	Úpravy hodnot pohledávek	19	-311	-979
III.	Ostatní provozní výnosy	20	61 308	183 328
III.1.	Tržby z prodaného dlouhodobého majetku	21	120	11 130
III.2.	Tržby z prodaného materiálu	22	40 012	41 667
III.3.	Jiné provozní výnosy	23	21 176	130 531
F.	Ostatní provozní náklady	24	29 458	63 981
F.1.	Zůstatková cena prodaného dlouhodobého majetku	25	36	3 130
F.2.	Prodaný materiál	26	25 549	26 072
F.3.	Dané a poplatky	27	840	908
F.4.	Rezervy v provozní oblasti a komplexní náklady příštích období	28	-5 952	24 625
F.5.	Jiné provozní náklady	29	8 985	9 246
*	* Provozní výsledek hospodaření (+/-)	30	172 481	151 150
VI.	Výnosové úroky a podobné výnosy	39	14 079	804
VI.1.	Výnosové úroky a podobné výnosy – ovládaná nebo ovládající osoba	40	28	0
VI.2.	Ostatní výnosové úroky a podobné výnosy	41	14 051	804

Označení a	T E X T b	Čís. c	Skutečnost v účetním období	
			sledovanem 1	minulem 2
J.	Nákladové úroky a podobné náklady	43	31 806	6 244
J.2.	Ostatní nákladové úroky a podobné náklady	45	31 806	6 244
VII.	Ostatní finanční výnosy	46	22 153	711
K.	Ostatní finanční náklady	47	648	5 575
*	* Finanční výsledek hospodaření (+/-)	48	3 778	-10 304
**	** Výsledek hospodaření před zdaněním (+/-)	49	176 260	140 847
L.	Daň z příjmů	50	31 779	21 230
L.1.	Daň z příjmů splatná	51	30 342	31 265
L.2.	Daň z příjmů odložená (+/-)	52	1 437	-10 035
**	** Výsledek hospodaření po zdanění (+/-)	53	144 481	119 616
***	*** Výsledek hospodaření za účetní období (+/-)	55	144 481	119 617
*	* Čistý obrát za účetní období= I.+II.+III.+IV.+V.+VI.+VII.	56	2 113 620	2 134 506

Sestaveno dne: 9. 5. 2023

Podpisový záznam statutárního orgánu účetní jednotky



## Výkaz Cash-Flow

od 01.01.2022 do 31.12.2022

(v celých tisících Kč)

IČO 27660915

Název a sídlo účetní jednotky

Uherskohradištská nemocnice a.s.

J. E. Purkyně 365

Uherské Hradiště

Označení	TEXT	Číslo řádku	Skutečnost v účetním období	Skutečnost v minulém období
P.	Stav peněžních prostředků a ekvivalentů na začátku účetního období	1	345 806	229 202
Z.	Účetní zisk nebo ztráta z běžné činnosti před zdaněním	2	178 260	140 847
<b>A.1.</b>	<b>Úprava o nepeněžní operace</b>	<b>3</b>	<b>87 681</b>	<b>96 804</b>
A.1.1.1.	Odpisy stálých aktiv – investičního majetku	4	76 302	75 719
A.1.2.	Změna stavu opravných položek, rezerv	5	-6 264	23 845
A.1.3.	Zisk (ztráta) z prodeje stálých aktiv	6	-84	-8 000
A.1.4.	Výnosy z dividend a podílů na zisku (-)	7	0	0
A.1.5.	Vyúčtované nákladové úroky (+), vyúčtované výnosové úroky (-)	8	17 727	5 440
<b>A. *</b>	<b>Čistý peněžní tok z provozní činnosti před zdaněním</b>	<b>9</b>	<b>263 941</b>	<b>237 651</b>
A.2.	Změna stavu nepeněžních složek pracovního kapitálu	10	-78 112	-52 967
A.2.1.	Změna stavu pohledávek z provozní činnosti (+/-) au čas. rozlišení	11	-9 576	-78 957
A.2.2.	Změna stavu krátkodobých závazků z provozní činnosti (+/-) a účtů čas.	12	-66 818	9 551
A.2.3.	Změna stavu zásob	13	-1 718	16 439
A.2.4.	Změna stavu krátkodobého finančního majetku	14	0	0
<b>A. **</b>	<b>Čistý peněžní tok z provozní činnosti před zdaněním</b>	<b>15</b>	<b>185 829</b>	<b>184 684</b>
A.3.	Vyplacené úroky s výjimkou úroků zahrnovaných do ocenění dlouhodobého majetku. (-)	16	-31 806	-6 244
A.4.	Přijaté úroky	17	14 079	804
A.5.	Zaplacená daň z příjmů a za doměrky daně za minulá období	18	-31 884	-21 230
<b>A. ***</b>	<b>Čistý peněžní tok z provozní činnosti</b>	<b>19</b>	<b>136 218</b>	<b>158 014</b>



Označení	T E X T	Číslo řádku	Skutečnost v účetním období	Skutečnost v minulém období
B.1.	Výdaje spojené s nabytím stálých aktiv	20	-45 928	-6 488
B.2.	Příjmy z prodeje stálých aktiv	21	120	11 130
B.3.	Půjčky a úvěry spřízněným osobám	22	1 500	0
<b>B.***</b>	<b>Čistý peněžní tok vztahující se k investiční činnosti</b>	23	-44 308	-4 642
C.1.	Dopady změn dlouhodobých, resp. krátkodobých závazků	24	-35 624	-47 202
C.2.	Dopady změn vlastního kapitálu na peněžní prostředky a ekvivalenty	25	-69 279	1 150
C.2.1.	Zvýšení PP a ekvivalentů, z titulu zvýšení základního kapitálu (RF) (+)	26	0	0
C.2.2.	Vyplacení podílů na vlastním kapitálu společníkům (-)	27		
C.2.3.	Další vklady peněžních prostředků společníků a akcionářů	28	0	0
C.2.4.	Uhrada ztráty společníky	29	0	0
C.2.5.	Přímé platby na vrub fondů	30	69 279	1 150
C.2.5.	Vyplacené dividendy nebo podíly na zisku včetně zaplacené srážkové daně (-)	31	0	0
<b>C.***</b>	<b>Čistý peněžní tok vztahující se k finanční činnosti</b>	32	33 655	-46 052
F.	Čisté zvýšení, resp. snížení peněžních prostředků	33	125 565	116 604
<b>R.</b>	<b>Stav peněžních prostředků a ekvivalentů na konci období</b>	34	471 371	345 806

Sestavováno dne:

9.5.2023

Podpisový záznam statutárního orgánu účetní jednotky



## Přehled o změnách vlastního kapitálu

Uherskohradištská nemocnice a. s.

ke dni 31.12.2022

J. E. Purkyně 365

(v celých tisících Kč)

Uherské Hradiště

686 06

ičo
27660915

Označ.	Text	Počáteční stav	Zvýšení	Snížení	Konečný stav
A.	Základní kapitál zapsaný v obchodním rejstříku	415 900	0	0	415 900
B.	Základní kapitál nezapsaný v obchodním rejstříku	0	0	0	0
C.	Součet A +/- B	415 900	0	0	415 900
D.	Vlastní akcie a vlastní obchodní podíly	0	0	0	0
*	Součet A +/- B +/- D	415 900	0	0	415 900
E.	Emisní ážio	29 291	0	0	29 291
F.	Rezervní fondy	21 671	3 283	0	24 954
G.	Ostatní fondy ze zisku	0	0	0	0
H.	Kapitálové fondy	0	0	0	0
I.	Jiný výsledek hospodaření	1 150	-1 150	0	0
J.	Rozdíly z přecenění nezahrnuté do	0	69 279	0	69 279
K.	Zisk účetních období	384 583	117 484	0	502 067
L.	Ztráta účetních období	0	0	0	0
M.	Zisk/ztráta za účetní období po zdanění	0	0	0	144 481

Sestaveno dne: 9. 5. 2023

Podpisový záznam statutárního orgánu účetní jednotky





Uherskohradištská  
nemocnice a.s.

**Uherskohradištská nemocnice a.s.**

**J. E. Purkyně 365, 686 68 Uherské Hradiště**

**IČ: 27660915**

---

**Příloha v účetní závěrce k 31. prosinci 2022**

## 1 POPIS SPOLEČNOSTI

Uherskohradištská nemocnice a.s. (dále jen „společnost“) je akciová společnost, která vznikla 22. září 2005 a sídlí v Uherském Hradišti, J. E. Purkyně 365, Česká republika, identifikační číslo: 27660915, daňové identifikační číslo: CZ27660915. Společnost byla zapsána do obchodního rejstříku, vedeného Krajským soudem v Brně pod spisovou značkou oddíl B, vložka 4420.

Hlavním předmětem její činnosti je poskytování ambulantní a lůžkové, základní a specializované, diagnostické, léčebné, preventivní a lékařské péče a dalších služeb souvisejících s poskytováním zdravotní péče v souladu s platnou právní úpravou. Společnost začala zdravotní péči poskytovat od okamžiku vkladu podniku (dřívější příspěvková organizace Nemocnice s poliklinikou Uherské Hradiště, p. o.), tj. k datu 1. 1. 2006.

Společnost má dále živnostenské oprávnění k podnikání v oblasti nakládání s nebezpečnými odpady, vodoinstalatérství a topenářství, výroba, obchod a služby neuvedené v přílohách 1 až 3 živnostenského zákona, truhlářství, podlahářství, silniční motorová doprava, hostinská činnost a oční optika. V průběhu roku 2022 bylo povoleno oprávnění Péče o dítě do tří let věku v denním režimu.

Podle kategorizace zákona o účetnictví je společnost velkou účetní jednotkou.

Společnost nemá pobočku nebo jinou organizační složku v zahraničí.

V roce 2022 došlo ke změnám v zápisu do obchodního rejstříku v dozorčí radě. Dne 25. března 2022 se novým členem dozorčí rady se stal Ing. Michal Dvouletý. K 24. březnu 2022 své členství ukončil MUDr. Jaromír Bernátek.

Dne 1. února 2022 došlo ke změně v představenstvu. Členem představenstva se stal Mgr. Jozef Machek. Ing. Jan Hrdý byl 22. 2. 2022 vymazán.

Osoby podílející se 20 a více procenty na základním kapitálu (v tis. Kč):

Zlínský kraj	Sledované účetní období		Minulé účetní období	
	Podíl	%	Podíl	%
	415 900	100	415 900	100

Členové statutárních orgánů k 31. prosinci 2022:

<b>Představenstvo</b>	
Předseda:	MUDr. Petr Sládek
Člen:	Ing. Mgr. Jaroslav Zemánek
Člen:	Mgr. Jozef Machek

<b>Dozorčí rada</b>	
Předseda:	Ing. Vladimír Zejdl
Člen:	Ing. Michal Dvouletý
Člen:	Ing. Stanislav Blaha
Člen:	Ing. Hana Příleská
Člen:	Ing. Martin Křížan
Člen:	Petr Stoklasa
Člen:	MUDr. Jan Uhýrek
Člen:	MUDr. Pavel Kacr, MBA
Člen:	Šárka Došková

Organizační struktura společnosti je součástí výroční zprávy.

## **2 ZÁKLADNÍ VÝCHODISKA PRO VYPRACOVÁNÍ ÚČETNÍ ZÁVĚRKY**

Příložená účetní závěrka byla připravena v souladu se zákonem č. 563/1991 Sb., o účetnictví, v aktuálním znění (dále jen zákonem o účetnictví) a prováděcí vyhláškou č. 500/2002 Sb. v aktuálním znění (dále jen vyhláška), kterou se provádějí některá ustanovení zákona o účetnictví. Pro účely vykazování, oceňování a zveřejňování informací o derivátech v příloze v účetní závěrce a o operacích s nimi byla použita ustanovení vyhlášky č. 501/2002.

## **3 OBECNÉ ÚČETNÍ ZÁSADY, ÚČETNÍ METODY A JEJICH ZMĚNY A ODCHYLKY**

Způsoby oceňování, odpisování a účetní metody, které společnost používala při sestavení účetní závěrky za rok 2022 jsou následující:

### **a) Dlouhodobý nehmotný majetek**

Dlouhodobý nehmotný majetek (nad 30 tis. Kč) se v roce 2022 oceňuje v pořizovacích cenách, které obsahují cenu pořízení a náklady související s pořízením.

Dlouhodobý nehmotný majetek v roce 2022 je odepisován do nákladů na základě předpokládané doby životnosti příslušného majetku od měsíce následujícího po uvedení do používání podle stanoveného odpisového plánu.

Náklady na technické zhodnocení dlouhodobého nehmotného majetku zvyšují jeho pořizovací cenu. Opravy a pravidelná údržba se účtují do nákladů.

#### b) Dlouhodobý hmotný majetek

Dlouhodobý hmotný majetek (nad 20 tis. Kč) se v roce 2022 oceňuje v pořizovacích cenách, které zahrnují cenu pořízení a náklady související s pořízením. Do nákladů je odepisován na základě předpokládané doby životnosti od následujícího měsíce po uvedení do používání podle stanoveného odpisového plánu.

Dlouhodobý hmotný majetek získaný bezplatně se oceňuje reprodukční pořizovací cenou a účtuje se podle daných předpisů. Reprodukční pořizovací cena tohoto majetku je stanovena na základě kvalifikovaného odhadu odborného pracovníka společnosti, v případě stanovení ceny vozidla nebo zdravotnického přístroje odborným znaleckým posudkem.

Ocenění dlouhodobého majetku (DM) se snižuje o přijaté investiční dotace. Hodnota přijatých investičních dotací je evidována na podrozvahových účtech.

Náklady na technické zhodnocení dlouhodobého majetku zvyšují jeho pořizovací cenu. Opravy a běžná údržba se účtují do nákladů.

Při vyřazení DM z evidence se zůstatková cena majetku účtuje do nákladů na účet odpisů. Zůstatková cena vyřazeného prodaného majetku se účtuje na účet zůstatkových cen prodaného majetku.

Odpisy jsou vypočteny na základě pořizovací ceny a předpokládané doby životnosti příslušného majetku podle stanoveného odpisového plánu. Předpokládaná životnost je stanovena na základě metodického pokynu společnosti takto:

	Počet let
1. odpisová skupina	4
2. odpisová skupina	8
3. odpisová skupina	15
4. odpisová skupina	30
5. odpisová skupina	50
6. odpisová skupina	50

Společnost neodepisuje najatý DM (stavby a budovy), jejichž vlastníkem je Zlínský kraj. Společnost pronajaté budovy eviduje na podrozvahových účtech. Technické zhodnocení budov vlastněných Zlínským krajem, které je Zlínským krajem schváleno, společnost vede v evidenci a na rozvahových majetkových účtech a odepisuje. Opravy a údržba budov probíhá podle schváleného plánu oprav. U vlastních nemovitostí (kromě pozemků) společnost realizuje odpisy budov a staveb. Společnost umělecká díla eviduje v majetkové evidenci jako aktiva a neodepisuje je.

Společnost v roce 2022 časově rozlišuje náklady na pořízený veškerého dlouhodobého drobného hmotného majetku (nad 1 tis. Kč) podle doby životnosti příslušného majetku, a to na 24 a 48 měsíců. Hodnotu dlouhodobého drobného majetku eviduje na podrozvahových účtech.

### c) Finanční majetek

Dlouhodobým finančním majetkem společnosti se v tomto roce stal 50 % podíl ve společnosti Lékárna UB, s.r.o.

Krátkodobý finanční majetek jsou peníze v hotovosti a na bankovních účtech.

### d) Zásoby

Nakupované zásoby (materiál a zboží) jsou oceněny pořizovacími cenami s použitím metody "first-in, first-out" (FIFO – první cena pro ocenění přírůstku zásob se použije jako první cena pro ocenění úbytku zásob). Pořizovací cena zásob zahrnuje náklady na jejich pořízení včetně nákladů souvisejících s pořízením. Materiál a zboží na cestě odpovídá ceně pořízení.

Společnost k zásobování využívá také konsignační sklady, jejichž stav je k rozvahovému dni inventarizován a veden v podrozvaze.

Výrobky se oceňují plánovanými vlastními náklady. Vlastní náklady zahrnují přímé materiálové a mzdové náklady a výrobní režijní náklady. Výrobní režijní náklady zahrnují náklady na nezdravotnická pracoviště a jsou rozvrhovány na základě procenta přímých nákladů. O nedokončené výrobě společnost neúčtuje.

Protože společnost nemá pomalu obrátkové, zastaralé či jinak dočasně znehodnocené zásoby, netvoří opravnou položku k zásobám. Na základě analýz obrátkovosti zásob a individuálního posouzení zásob se pravidelně v souladu se souhlasem výlukové komise exspirované a poškozené zásoby vyřazují.

### e) Pohledávky

Pohledávky se oceňují při svém vzniku jmenovitou hodnotou. Ocenění pohledávek se snižuje pomocí opravných položek na vrub nákladů na jejich realizační hodnotu na základě metodického pokynu společnosti. Kritériem je stáří pohledávky. Odepsané pohledávky společnost eviduje v podrozvaze.

Dlouhodobé pohledávky jsou pohledávky, které v okamžiku, ke kterému je účetní závěrka sestavena, mají dobu splatnosti delší než jeden rok. Krátkodobé pohledávky jsou pohledávky, které v okamžiku, ke kterému je účetní závěrka sestavena, mají dobu splatnosti jeden rok a kratší.

Dohadné účty aktivní se oceňují na základě odhadů a odborných propočtů dle metodického pokynu společnosti.

### f) Vlastní kapitál

Základní kapitál společnosti se vykazuje ve výši zapsané v obchodním rejstříku u Krajského soudu v Brně. Případné zvýšení nebo snížení základního kapitálu na základě rozhodnutí valné hromady, které nebylo ke dni účetní závěrky zaregistrováno, se vykazuje jako změny základního kapitálu. Vklady přesahující základní kapitál se vykazují jako emisní ážio.

Podle stanov společnosti vytváří společnost rezervní fond ze zisku vykázaného v řádné účetní závěrce za rok, a to ve výši nejméně 5 % z čistého zisku, avšak ne více než 6 % z hodnoty základního kapitálu.

V souladu se stanovami společnost nevytváří žádné další fondy.

### g) Cizí zdroje

Rezervy jsou tvořeny dle metodického pokynu společnosti na náhrady škod podaných žalob proti nemocnicím založených Zlínským krajem, jejichž výše přesahuje předpokládanou náhradu od pojišťovny. Rezervy jsou tvořeny a účtovány do nákladů zejména na potencionální rizika ze soudních sporů, a to ve výši hrozícího rizika na základě

vyjádření právního oddělení. Rezerva na nevybranou dovolenou je tvořena na základě analýzy nevybrané dovolené k datu účetní závěrky a průměrných mzdových nákladů včetně nákladů na sociální a zdravotní pojištění dle jednotlivých zaměstnanců.

Zákonné rezervy se řídí zákonem č. 593/1992 Sb., o rezervách pro zjištění základu daně z příjmů.

Dlouhodobé i krátkodobé závazky se vykazují ve jmenovitých hodnotách. Dlouhodobé závazky se vztahují k odloženému daňovému závazku a závazkům k úvěrovým institucím. Za krátkodobé závazky k úvěrovým institucím se považuje i část dlouhodobých závazků k úvěrovým institucím, která je splatná do jednoho roku od rozvahového dne.

Dohadné účty pasivní jsou oceňovány na základě odborných propočtů a odhadů dle metodického pokynu společnosti.

#### **h) Použití odhadů**

Sestavení účetní závěrky vyžaduje, aby společnost používala odhady a předpoklady, jež mají vliv na vykazované hodnoty majetku a závazků k datu sestavení účetní závěrky a na vykazovanou výši výnosů a nákladů za sledované období. Společnost stanovuje tyto odhady na základě všech jí dostupných informací. Jak vyplývá z podstaty odhadu, skutečné hodnoty v budoucnu se mohou od těchto odhadů odlišovat.

#### **i) Finanční leasing**

Společnost účtuje o najatém majetku tak, že zahrnuje leasingové splátky do nákladů a aktivuje příslušnou hodnotu najatého majetku v době, kdy smlouva o nájmu končí a uplatňuje se možnost nákupu. Splátky nájemného hrazené předem se časově rozlišují.

#### **j) Devizové operace**

Majetek a závazky pořízené v cizí měně se oceňují v českých korunách (v kurzu platném ke dni jejich vzniku) určeném ČNB ke dni účtování. Při přepočtu nakoupených hotových peněz v cizí měně použijeme kurz, za který byl obchod uskutečněn.

Realizované i nerealizované kurzové zisky a ztráty se účtují do finančních výnosů nebo finančních nákladů běžného roku.

#### **k) Účtování výnosů a nákladů**

Výnosy a náklady se účtují časově rozlišené, tj. do období, s nímž věcně i časově souvisejí. Při nesouladu nákladů a výdajů, výnosů a příjmů se použijí účty časového rozlišení. Rozpouštění nákladů a výnosů probíhá jednotně podle metodického pokynu společnosti.

Společnost účtuje na vrub nákladů tvorbu rezerv a opravných položek. Výnosy a náklady společnosti jsou v účetnictví sledovány pomocí nákladových středisek dle vnitřní normy společnosti a členěny v analytické evidenci dle účtů. Vedení oddělené evidence výnosů a nákladů u dotací nebo zakázek je zajištěna pomocí kódu položky.

#### **l) Daň z příjmů**

Náklad na daň z příjmů se počítá za pomoci platné daňové sazby z účetního zisku zvýšeného nebo sníženého o trvale nebo dočasně daňově neuznatelné náklady a nezdaňované výnosy (např. tvorba a zúčtování ostatních rezerv a opravných položek, náklady na reprezentaci, rozdíl mezi účetními a daňovými odpisy atd.).



Odložená daňová povinnost (v roce 2022 se jedná o závazek 32 026 tis. Kč) odráží daňový dopad přechodných rozdílů mezi zůstatkovými hodnotami aktiv a pasiv z hlediska účetnictví a stanovení základu daně z příjmu s přihlédnutím k období realizace.

#### **m) Následné události**

Dopad událostí, které nastaly mezi rozvahovým dnem a dnem sestavení účetní závěrky, je zachycen v účetních výkazech v případě, že tyto události poskytly doplňující informace o skutečnostech, které existovaly k rozvahovému dni. V případě, že mezi rozvahovým dnem a dnem sestavení účetní závěrky došlo k významným událostem zohledňujícím skutečnosti, které nastaly po rozvahovém dni, jsou důsledky těchto událostí popsány v příloze účetní závěrky, ale nejsou vykázány v účetních výkazech.

#### **n) Dotace**

Dotace je zaúčtována v okamžiku jejího přijetí či nezpochybnitelného nároku na přijetí. Provozní dotace přijatá na úhradu nákladů se účtuje do ostatních provozních výnosů. Investiční dotace přijatá na pořízení dlouhodobého majetku vč. technického zhodnocení snižuje pořizovací cenu nebo vlastní náklady na pořízení. Účetnictví dotace se vede odděleně podle stanovených požadavků ve smlouvě.

#### **o) Neinvestiční dotace**

V roce 2022 společnost obdržela následující dotace:

Na základě žádosti o dotaci na poskytování sociálních služeb ve zdravotnickém zařízení poskytl Zlínský kraj z programu Zajištění dostupnosti společnosti neinvestiční dotaci ve výši 4 657 tis. Kč a z programu Pro sociální služby byla poskytnuta dotace k dofinancování mzdových nákladů ve výši 26 tis. Kč. Všechny předmětné dotace byly vyčerpány do konce roku 2022.

Na základě žádosti poskytl Zlínský kraj vyrovnávací platbu na úhradu nákladů spojených s poskytováním služeb obecného hospodářského zájmu ve výši 2 790 tis. Kč. Dotace byla vyúčtována a nevyčerpaný zůstatek byl vrácen zpět zřizovateli v březnu 2023.

Na základě žádosti poskytl Zlínský kraj na projekt Podpora školitelů v Uherskohradištské nemocnici (odměna pro školitele odborné praxe absolventa zdravotnického oboru, studenta na individuální praxi, podílení se na náborových aktivitách budoucích absolventů škol) realizované v letech 2022-2023 poměrnou částku na rok 2022 ve výši 2 420 tis. Kč. Dotace pokračuje do 30. 6. 2023 do přepokládané výše 3 171 tis. Kč. Bude vyúčtováno do 31. 8. 2023. Vynaložené náklady v roce 2022 činí 1 597 tis. Kč.

V roce 2022 na základě žádosti poskytl Ministerstvo zdravotnictví v rámci dotačního programu Rezidenční místa dotaci ve výši 3 764 tis. Kč.

Město Uherský Brod poskytlo společnosti dotaci na zajištění mzdových prostředků v sociální péči ve výši 4 600 Kč. Dotace byla v roce 2022 vyčerpána.

Město Uherské Hradiště z Programu sociální pomoci a prevence města poskytlo dotaci na zajištění mzdových prostředků v sociální péči ve výši 11 000 Kč. Dotace byla rovněž vyčerpána.

Město Staré Město z Programu sociální pomoci a prevence města poskytlo dotaci na nákup potřebného materiálu v sociální péči ve výši 5 000 Kč. Z dotace byla zakoupena malá lednice na oddělení ZSS. Dotace byla vyčerpána.

Město Kunovice z Programu sociální pomoci a prevence města poskytlo dotaci na zajištění mzdových prostředků v sociální péči ve výši 5 000 Kč. Dotace byla vyčerpána.

Na základě smlouvy mezi společnostmi a Krajskou nemocnicí T. Bati ve Zlíně byla poskytnuta účelová neinvestiční dotace na úhradu nákladů spojených s předáváním údajů do národního onkologického registru ve výši 190 tis. Kč. Dotace byla vyčerpána a následně vyúčtována.

Na základě žádosti poskytl Zlínský kraj dotaci na pokrytí nákladů s předáváním dat do Národního onkologického registru ve výši 330 tis. Kč. Společnost Zlínskému kraji vrátila část dotace ve výši 53 640 Kč.

Na základě žádosti poskytl Zlínský kraj dotaci na pokrytí nákladů se stipendijním programem společnosti ve výši 75 tis. Kč na úhradu nákladů v letech 2021-2022. V roce 2022 bylo použito 27,5 tis. Kč. Na úhradu nákladů v letech 2022-2023 byla požádána dotace ve výši 500 tis. Kč. V roce 2022 použito ve výši 350 tis. Kč.

Úřad práce poskytl v roce 2022 dotaci ve výši 372 tis. Kč. Dotace byla použita na podporu snížení nezaměstnanosti.

Město Uherské Hradiště z rozpočtu města poskytlo účelovou dotaci ve výši 10 tis. Kč na „Baby sety – kuffíky pro maminky“. Dotace byla rovněž vyčerpána.

#### **p) Investiční dotace**

Dne 15.12.2021 byla vydána registrace projektu z 11703 - Integrovaný regionální operační program s názvem Rozvoj modernizace a posílení odolnosti v Uherskohradištské nemocnici a. s. s ohledem na potenciální hrozby. Celkové čerpání výše dotace je ve výši 115 638 tis. Kč. V průběhu účetního období roku 2021 byl pořízen majetek ve výši 34 676 tis. Kč a v roce 2022 ve výši 16 761 tis. Kč.

Dne 28.3.2022 byla vydána registrace projektu z 11703 - Integrovaný regionální operační program s názvem Zvýšení laboratorních kapacit pro PCR testování v Uherskohradištské nemocnici a.s. V průběhu účetního období byl pořízen majetek z dotace ve výši 364 tis. Kč. Celková dotace je ve výši 2 040 tis. Kč.

Dne 19.10.2018 byla vydána registrace projektu z 11703 – Integrovaného regionálního operačního programu s názvem Vytvoření eHealth platformy pro komunikaci, výměnu a sdílení informací mezi poskytovateli zdravotních služeb, pacienty a informačními systémy Uherskohradištské nemocnice a.s. spojené s technologickou připraveností vazby na další projekty eHealth. Jedná se o připravovanou neproplacenou dotaci ve výši 65 562 tis. Kč.

V průběhu roku 2021 došlo k realizaci projektu z 11703 – Integrovaného regionálního operačního programu s názvem Zajištění kybernetické bezpečnosti Uherskohradištské nemocnice a.s. Dotace ve výši 12 661 tis. Kč byla proinvestovaná a pořízený majetek byl zařazen do evidence majetku společnosti v roce 2021. Dotace byla proplacena v roce 2021. Aktuálně jsou náklady související s projektem účtovány do nákladů a je sledována udržitelnost.

Dne 6.5.2019 byla vydána registrace projektu z 11703 – Integrovaného regionálního operačního programu s názvem Agendový informační systém Uherskohradištské nemocnice a.s. Realizace projektu byla plánovaná pro roky 2020–2021. Dotace byla proplacena 22. 9. 2021 ve výši 9 467 tis. Kč. Aktuálně jsou náklady související s projektem účtovány do nákladů a je sledována udržitelnost.

**4 DLOUHODOBÝ MAJETEK****a) Dlouhodobý nehmotný majetek (v tis. Kč)****POŘIZOVACÍ CENA**

v tis. Kč	Počáteční	Přírůstky	Vyřazení	Zařazení	Konečný
Software	16 336	2 326	0	0	18 662
Nedokončený dl. nehmotný majetek	1 176	6 589	0	2 356	5 411
<b>Celkem 2022</b>	<b>17 512</b>				<b>24 073</b>

**OPRÁVKY**

v tis. Kč	Počáteční zůstatek oprávek	Odpisy r. 2022	Likvidace	Konečný zůstatek oprávek
Software	9 808	3 455	0	13 263
<b>Celkem 2022</b>	<b>9 808</b>	<b>3 455</b>	<b>0</b>	<b>13 263</b>

Souhrnná výše drobného nehmotného majetku neuvedeného v rozvaze činila k rozvahovému dni 1 144 tis. Kč.

**b) Dlouhodobý hmotný majetek (v tis. Kč)****POŘIZOVACÍ CENA**

v tis. Kč	Počáteční	Přírůstky	Vyřazení	Zařazení	Konečný
Stavby	1 023 576	18 284	10 797	0	1 031 063
Stroje, přístroje a zařízení	444 652	6 805	6 756	0	444 701
Dopravní prostředky	35 425	6 371	737	0	41 059
Výpočetní technika	24 372	3 255	1 387	0	26 239
Inventář	18 432	1 395	196	0	19 631
Samostatné movité věci	60 039	34	0	0	60 073
Pozemky	68 277	874	0	0	69 151
Umělecká díla	645	0	0	0	645
Nedokončený dl. hmotný majetek	16 055	55 071	0	55 672	15 454
Poskytnuté zálohy na dl. hmotný majetek		0	0		
<b>Celkem 2022</b>	<b>1 691 473</b>				<b>1 708 017</b>

**OPRÁVKY**

v tis. Kč	Počáteční zůstatek opravek	Odpisy r. 2022	Likvidace	Konečný zůstatek opravek
Stavby	124 302	28 221	9 924	142 599
Stroje, přístroje a zařízení	377 824	36 877	6 614	408 087
Dopravní prostředky	23 192	3 323	737	25 778
Výpočetní technika	15 372	3 276	1 363	17 284
Inventář	12 777	1 197	196	13 778
<b>Celkem 2022</b>	<b>553 467</b>	<b>72 894</b>	<b>18 834</b>	<b>607 527</b>

Rozpad účetní hodnoty evidovaných odpisů se skládá z odpisů na účtu 551 ve výši 72 847, účetní zůstatkové ceny prodaného dlouhodobého majetku na účtu 541 ve výši 36 tis. Kč a zůstatku na účtu 549 v hodnotě 11 tis.

V roce 2022 k nákupu pozemku nedošlo. Evidovaný přírůstek je zvýšení hodnoty pozemku po zbourání budovy kotelny p. č. 818 ve výši 874 tis. Kč.

Mimořádné změny v odpisech z důvodu ekonomické pomoci firmám v době koronavirové pandemie společnost nevyužila. Po zhodnocení vývoje společnosti a provedené analýze odpisového plánu nebyly z rozhodnutí představenstva společnosti mimořádná zvýhodnění v legislativě akceptována.

V průběhu roku společnost neidentifikovala dlouhodobý majetek, u kterého by mělo dojít ke snížení účetní hodnoty a tvorby opravných položek.

V účetním roce 2022 nebyl vytvořen DM vlastní činností.

**5 ZÁSoby**

Společnost provedla k rozvahovému dni inventuru materiálu, zboží a vlastních výrobků v jednotlivých skladech. Při inventurách zásob byly zjištěny nevýznamné inventarizační rozdíly. Jednalo se o běžné provozní ztráty v nevýznamné výši, odpovídající normě. V průběhu účetního období společnost neidentifikovala nepotřebné, zastaralé a pomalu obrátkové zásoby.

Společnost provedla k rozvahovému dni inventuru nespotřebovaných zásob zdravotnického materiálu, léků, všeobecného materiálu a pohonných hmot na jednotlivých odděleních. Celková výše těchto zásob činila 21 092 tis. Kč (v roce 2021 výše 22 500 tis. Kč).

Stejně jako v minulých letech, tak i v roce 2022 společnost přijímala zásoby darem. Jednalo se o zásoby na zdravotnická oddělení. Veškerý darovaný materiál byl dárcem oceněn ve smlouvách v běžných cenách. Dopad do výsledku hospodaření byl neutrální. Veškeré darované zásoby byly spotřebovány v roce 2022.

**6 POHLEDÁVKY**

K 31. 12. 2022 společnost eviduje krátkodobé pohledávky ve výši 251 905 tis. Kč (v roce 2021 ve výši 294 140 tis. Kč). Jejich největší část je tvořena pohledávkami z obchodních vztahů ve výši 162 780 tis. Kč (v roce 2021 ve výši 184 376 tis. Kč). Zbytek představují poskytnuté zálohy ve výši 233 tis. Kč (v roce 2021 ve výši 1 636 tis. Kč), dohadné účty aktivní ve výši 53 103 tis. Kč (v roce 2021 ve výši 67 906 tis. Kč) a jiné pohledávky ve výši 18 660 tis. Kč (v roce 2021 ve výši 40 222 tis. Kč).

K 31. 12. 2022 jsou krátkodobé pohledávky po lhůtě splatnosti jsou ve výši 4 725 tis. Kč. Největší podíl tvoří pohledávky z obchodního styku, kdy je po lhůtě splatnosti ve výši 4 692 tis. Kč (v roce 2021 ve výši 1 342 tis. Kč). Jedná se zejména o pohledávky od samoplátců za zdravotní výkony, za regulační poplatky a nájmy z bytových a nebytových nájmu. Pohledávky z obchodních vztahů po lhůtě splatnosti do 30 dnů byly ve výši 884 tis. Kč. Pohledávky po lhůtě splatnosti více než 30 dnů byly ve výši 3 808 tis. Kč (v roce 2021 ve výši 1 150 tis. Kč). V této částce je pohledávka za firmou Takeda Pharmaceuticals Czech Republic s.r.o. ve výši 2 392 tis. Kč, kde k rozvahovému dni probíhalo jednání o vzájemném započtení pohledávek a závazků. Z krátkodobých poskytnutých záloh ve výši 234 tis. Kč se jedná z 48 % o zálohy na poskytnuté na energie nájemcům a z 33 % zálohy na cestovné pro zaměstnance.

Dlouhodobé pohledávky s dobou splatností nad jeden rok jsou k rozvahovému dni tvořeny pohledávkou z derivátových operací ve výši 55288 tis. Kč.

V roce 2022 projednalo a schválilo představenstvo společnosti odpis pohledávek ve výši 601 tis. Podstatná část odepsaných pohledávek jsou nevymahatelné dluhy za samoplátci zdravotnických výkonů a z nezaplacených regulačních poplatků. Pohledávky byly odepsány nedaňově.

Na dohadných účtech aktivních společnost zachytila pohledávky v předpokládané výši 53 106 tis. Kč. Jsou zde zachyceny zejména dohadné položky za zdravotními pojišťovnami vzniklé z titulu předpokládaného vyúčtování péče za období roku 2022. Dále pak bonusy za odebraný materiál a zboží v lékárně a dohady na provozní náklady. Všechny dohady vytvořené v roce 2021 byly zúčtovány.

Zdravotní pojišťovna	Vytvořená dohadná položka (v tis. Kč)
Všeobecná zdravotní pojišťovna	39 239
Vojenská zdravotní pojišťovna	5 525
Česká průmyslová zdravotní pojišťovna	384
Oborová zdravotní pojišťovna	4 128
Zdravotní pojišťovna ministerstva vnitra	- 1904
Revírní bratrská pojišťovna	1 512
<b>Celkem</b>	<b>48 884</b>

## 7 OPRAVNÉ POLOŽKY

Opravné položky vyjadřují přechodné snížení hodnoty aktiv.

Společnost tvořila k 31.12.2022 pouze opravné položky k pohledávkám. Účetní opravné položky k pohledávkám k rozvahovému dni snížily hodnotu pohledávek o 449 tis. Kč. Veškeré opravné položky byly nedaňovým nákladem.

V průběhu inventarizace dlouhodobého majetku a zásob k rozvahovému dni nebyly nalezeny indikátory k opravě jejich účetní hodnoty. K dlouhodobému majetku a zásobám společnost opravné položky netvořila.

## 8 KRÁTKODOBÝ FINANČNÍ MAJETEK

Krátkodobý finanční majetek představují peněžní zůstatky na bankovních účtech a v pokladnách ve výši 471 371 tis. Kč (v roce 2021 ve výši 345 806 tis. Kč)

K 31.12. 2022 bylo na bankovních účtech 470 968 tis. Kč (v roce 2021 hodnota 345 307 tis. Kč).

Společnost má otevřený kontokorentní účet u ČSOB a. s. Maximální nepřekročitelná částka pro opakované čerpání je 45 000 tis. Kč. Případné krytí krátkodobého závazku je zatíženo zástavou pohledávek a směnkou vlastníka. V roce 2022 nebylo z úvěru čerpáno.

K rozvahovému dni je na spořicíh účtech společnosti 21 279 tis. Kč.

Krátkodobá finanční depozita se splatností nepřesahují 6 měsíců. V průběhu roku 2022 společnost využívala tři termínované vklady u ČSOB s výpovědními lhůtami 1 měsíc, 3 měsíce a 6 měsíců. K rozvahovému dni byl zůstatek na těchto účtech 86 tis. Kč. Tyto bankovní produkty byly nahrazeny službou eTrading KB a eDealing ČSOB, kde byly k rozvahovému dni uloženy prostředky ve výši 428 000 tis. Kč. Finanční aktiva s omezeným disponováním byla ukládána na základě analýz s ohledem na potřeby společnosti.

Na neúročeném účtu u ČSOB je zůstatek 1 982 tis. Kč (v roce 2021 ve výši 1 943 tis. Kč). Jedná se o složené jistiny z bytových nájmu, uložených finančních prostředků klientů sociálního střediska a pacientů.

## 9 OSTATNÍ AKTIVA

Náklady příštích období zahrnují především časové rozlišení drobného majetku ve výši 11 269 tis. Kč (v roce 2021 7 288 tis. Kč), dále náklady na pronájem technických lahví, předplatné a jiné služby a jsou účtovány do nákladů období, do kterého věcně a časově přísluší. Náklady příštích období jsou ve výši 13 329 tis. Kč (v roce 2021 byly ve výši 8 731 tis. Kč).

Stav účtu příjmy příštích období je 192 tis. Kč (v roce 2021 byl ve výši 2 847 tis. Kč). Na účtu příjmy příštích období společnost k 31. 12. 2022 evidovala příspěvky na péči klientů zdravotně sociálního střediska a další příjmy, které patří roku 2021.

## 10 VLASTNÍ KAPITÁL

Základní kapitál společnosti ve výši 415 900 tis. Kč je tvořen 413 kmenovými akciemi na jméno v listinné podobě plně upsanými a splacenými ve jmenovité hodnotě 1 000 tis. Kč a 29 kmenovými akciemi na jméno v listinné podobě ve jmenovité hodnotě 100 tis. Kč.

Kapitálové fondy společnosti se skládají z emisního ážia ve výši 29 291 tis. Kč a z kapitálových a ostatních fondů. Hodnota emisního ážia vyjadřuje hodnotu aktiv převedeného majetku z příspěvkové organizace. Od roku 2019 je z fondů zůstatek jen na účtu Rezervního fondu.

Valná hromada společnosti a Rada Zlínského kraje usnesením č. RZK-UHN č.12/UHN03/22 ze dne 13. 6. 2022 rozhodla o rozdělení zisku společnosti za rok 2021 ve výši 119 617 tis. Kč. Zároveň schválila i jiný výsledek hospodaření ve výši 1 150 tis. Kč se 100 % převedením na účet nerozděleného zisku. Tato částka je opravou z roku 2020 a 2021 (viz bod 24).

Zúčtování výsledku hospodaření roku 2021 (v tis. Kč):

Výsledek hospodaření roku 2021	119 617
Příděl do rezervního fondu	3 283
Převod nerozděleného zisku	116 334

V roce 2022 došlo k následujícím změnám účtů vlastního kapitálu (v tis. Kč):

v tis. Kč	Zůstatek k 31. 12. 2021	Zvýšení	Snížení	Zůstatek k 31. 12. 2022
Počet akcií	442 ks	0	0	442 ks
Základní kapitál	415 900	0	0	415 900
Emisní ážio	29 291	0	0	29 291
Ostatní kapitálové fondy	0	0	0	0
Zákonný rezervní fond	21 670	3 283	0	24 954
Jiný výsledek hospodaření	1 150	- 1 150	0	0
Rozdíly z přecenění nezahrnuté do hospodářského výsledku	0	69 278	0	69 279
Výsledek hospodaření po zdanění	0	144 481	0	144 481
Výsledek hospodaření minulých let	384 583	117 484	0	502 067

## 11 DAŇ Z PŘÍJMU

2022	v tis. Kč
Zisk před zdaněním	176 260
Zdanitelný příjem (základ daně)	169 401
Zisk po zdanění	144 481
Sazba daně z příjmu	19 %
Splatná daň	30 342

V roce 2022 byla daň z příjmů právnických osob vypočtena daňovým poradcem firmy BDO Czech Republic s.r.o., IČ 26402220, a zaúčtována stejným způsobem jako v předešlém roce. Daň z příjmů právnických osob činí 30 342 tis. Kč.

Při výpočtu daně byla uplatněna sleva na dani dle § 35 odst. 1 písm. a) zákona o daních z příjmů ve výši 1 777 tis. Kč, položka odčitatelná od základu daně dle § 34 písm. h) zákona o dani z příjmu ve výši 13 914 tis. Kč a dvěma spolupracujícím školským zařízení darovaná částka ve výši 352 tis. Kč na financování jejich provozu.

Po provedené analýze plánu odpisů a z důvodu opatrnosti vedení společnosti dospělo k rozhodnutí o nevyužití mimořádných odpisů hmotného majetku v letech 2020 až 2022.

Zálohy na daň v roce 2022 budou stanoveny na 7 602 tis. Kč čtvrtletně. Po zvážení ekonomického vývoje bude po sedmi měsících účetního období správci daně podaná žádost o snížení záloh.

Společnost vyčíslila odložený daňový závazek následovně (v tis. Kč):

Položky odložené daně	Daňová sazba	Základ 2022	Odložená daňová pohledávka	Odložený daňový závazek
Rozdíl zůstatkových cen	19 %	168 559	9 357	-41 383

Společnosti vznikl daňový závazek ve výši 32 023 tis. Kč. Společnost o daňovém závazku účtuje. Výše odložené daně byla vypočtena z rozdílu zůstatkových cen daňových a účetních dlouhodobého majetku, opravných položek a rezerv. Změna za účetní období je o 1 437 tis. Kč, kdy byl daňový závazek zvýšen.

## 12 REZERVY

Při tvorbě rezerv společnost postupuje v souladu se závazným metodickým pokynem k jednotnému postupu účtování v nemocnicích založených Zlínským krajem.

Rezervy společnost tvořila na spoluúčast při právních sporech na krytí rizik vyplývajících ze soudních sporů, které jsou ke dni sestavení účetní závěrky známy ve výši 150 tis. Kč.

Z provozních důvodů v letech pandemie koronaviru došlo k nečerpání dovolené, proto byla v roce 2021 vytvořena rezerva na mzdový náklad k náhradám na dovolenou. Pro výpočet hodnoty byl použit stav počtu dnů nevyčerpané dovolené a průměrových hodnot podle stavu k rozvahovému dni. V tomto roce došlo ke snížení rezervy o 5 952 tis. Kč. Účetní hodnota rezervy je ve výši 48 646 tis. Kč.

## 13 DLOUHODOBÉ ZÁVAZKY

Společnost má k 31. 12. 2022 dlouhodobé závazky. Jedná se o odložený daňový závazek ve výši 32 131 tis. Kč (v roce 2021 ve výši 30 589 tis. Kč) a dlouhodobé závazky plynoucí z pořízení dlouhodobého hmotného majetku (budovy Centrálního objektu I. a II.) ve výši 442 166 tis. Kč (viz bod 15).

## 14 KRÁTKODOBÉ ZÁVAZKY

K 31. 12. 2022 evidovala společnost krátkodobé závazky ve výši 254 953 tis. Kč. Ty byly tvořeny závazky z obchodních vztahů ve výši 74 971 tis. Kč, závazky k zaměstnancům ve výši 78 602 tis. Kč, závazky k institucím sociálního zabezpečení a zdravotního pojištění ve výši 42 531 tis. Kč, závazky ke státu ve výši 17 894 tis. Kč, dohadnými účty pasivními ve výši 3 621 tis. Kč a jinými závazky ve výši 169 tis. Kč.

Ze závazků z obchodních vztahů ve výši 74 971 tis. Kč bylo k 31. 12. 2022 ve výši 535 tis. Kč po lhůtě splatnosti, z toho do 30 dnů splatnosti ve výši 475 tis. Kč.

Na účtu krátkodobých dluhů k úvěrovým společnostem je zůstatek 37 167 tis. Kč. Jedná se o částku dlouhodobého úvěru, která byla přeúčtována v rámci účetní uzávěrky. Zůstatkem je hodnota dvanácti měsíčních splátek obou úvěrů k rozvahovému dni.

Na dohadných účtech pasivních společnost zachytila odhadované vratky zdravotním pojišťovnám, náklady na cestovní náhrady a energie, celkem ve výši 3 621 tis. Kč. Je zde zachycena dohadná položka za Zdravotní



pojišťovnou ministerstva vnitra ČR vzniklá z titulu předpokládaného vrácení za vykázanou péči za období roku 2022.

Jiné závazky představují předpisy srážek z mezd zaměstnanců ve výši 169 tis. Kč (stravné, telefonní poplatky, parkovné, exekuce zaměstnanců atd.).

## 15 BANKOVNÍ ÚVĚRY A VÝPOMOCI

Společnost má k 31. 12. 2022 evidovány dva dlouhodobé bankovní úvěry ve výši 479 333 tis. Kč na dostavěné budovy Centrální objekt I. A Centrální objekt II. Další úvěry společnost nemá.

Úvěr na dostavbu budovy Centrálního objektu I. je kryt zástavním právem ve prospěch věřitele zárukou Zlínského kraje. Mezi společností a Zlínským krajem byla dne 11. 6. 2012 uzavřena bezúplatná smlouva o úpravě práv a povinností v souvislosti s ručením Zlínského kraje k poskytnutému úvěru. Výše záruky je evidovaná na podrozvahovém účtu společnosti. Společnost povinnosti plynoucí ze smlouvy v roce 2022 plnila.

Úvěr na dostavbu budovy Centrálního objektu II. je kryt zástavním právem ve prospěch věřitele Smlouvou o zástavě nemovitostí. Úroky z úvěrů jsou účtovány na vrub nákladů v souladu se zachováním aktuálního principu.

Jiné dluhy, které k rozvahovému dni mají dobu splatnosti delší než jeden rok, společnost nemá.

## 16 OSTATNÍ PASIVA

Na účtu výdaje příštích období a výnosy příštích období společnost evidovala časová rozlišení nákladů ve výši 150 tis. Kč a výnosy příštích období ve výši 129 tis. Kč. V následujícím roce 2023 byly účetní zápisy vyrovnány.

## 17 MAJETEK A ZÁVAZKY NEVYKÁZANÉ V ROZVAZE

Společnost ke své ekonomické činnosti využívá i majetek, který není vykázáný v rozvaze, ale je vedený na podrozvahových účtech.

Jedná se o nemovitý majetek a pozemky, které má společnost v nájmu od Zlínského kraje ve výši 1 029 743 tis. Kč. Dále má společnost na podrozvahovém účtu vedený majetek zapůjčený od různých subjektů ve výši 71 600 tis. Kč (v roce 2021 ve výši 71 078 tis. Kč). V podrozvahové evidenci je též podchycený drobný dlouhodobý majetek ve výši 93 613 tis. Kč (v roce 2021 ve výši 85 054 tis. Kč), evidovaný software ve výši 1 144 tis. Kč (v roce 2021 ve výši 1 033 tis. Kč) a majetek pořízený z dotací ve výši 159 300 tis. Kč.

Na podrozvahovém účtu je vedený materiál v konsignačních skladech v hodnotě 6 862 tis. Kč.

Na podrozvaze dále společnost eviduje hodnotu ručitelského závazku Zlínského kraje, vlastnictví bankovních záruk vztahující se k investiční činnosti a výši odepsaných pohledávek. Majetek najatý formou operativního nebo finančního leasingu k 31. 12. 2022 společnost nemá. Majetek evidovaný na podrozvahových účtech podléhá inventarizaci.

## 18 INVENTARIZACE

Inventarizace proběhla v souladu s vnitřní směnicí OS-15-2019-UHN a rozhodnutím ředitele k provedení inventarizace majetku a závazků R-02-2022-UHN. Harmonogram inventarizace byl dodržen. Inventarizace probíhala za pomoci čárových kódů a aplikace MAJA od společnosti TESCO SW a.s. Inventarizační rozdíly byly zaúčtovány v rámci uzávěrkových operací do roku 2022. Výsledek inventarizace je popsán v Závěrečné zprávě z inventarizace majetku a závazků.

## 19 VÝNOSY

Výnosy společnosti za rok 2022 realizovala společnost především prostřednictvím tržeb za služby (ze zdravotní činnosti včetně regulačních poplatků, z nájmu bytových a nebytových prostor a přístrojů) a z tržeb za zboží, zejména za léky. Celková výše tržeb je 2 113 620 tis. Kč (v roce 2021 ve výši 2 134 507 tis. Kč).

Část úhrad za poskytnutou zdravotní péči v roce 2022 budou ze strany zdravotních pojišťoven finančně vypořádány dle Vyhlášky č. 396/2010 Sb. v průběhu roku 2023.

### Meziroční srovnání v tis. Kč

v tis. Kč	Výnos		
	2022	2021	2020
Tržby za vlastní výrobky	14 561	12 244	8 780
Tržby z prodeje služeb	1 834 419	1 790 239	1 558 121
Tržby za prodané zboží	167 099	147 180	137 000
Provozní výnosy	61 308	183 328	162 615
Finanční výnosy	36 232	1 516	1 991

Provozní výnosy společnosti jsou tvořeny zejména přijatými dary ve výši 4 283 tis. Kč, tržbami za prodej krve a jiného zdravotnického materiálu ve výši 40 012 tis. Kč, prodeje nepotřebného majetku ve výši 120 tis. Kč a účelovými provozními dotacemi a jinými příspěvky ve výši 15 787 tis. Kč (v roce 2021 ve výši 123 815 tis. Kč).

Když vyjmete výnosy z dotací, jejichž dopad do účtování byl neutrální, a vezmeme v úvahu tržby z prodeje výrobků, služeb, zboží a finanční výnosy došlo v roce 2022 ke zvýšení výnosů oproti roku 2021 a 2020. V předchozích dvou letech se jednalo o nárůst provozních účelových dotací, které souvisely s pandemií Covid 19. Krátící koeficient podle § 76 zákona o dani z přidané hodnoty se nezměnil.

Finanční výnosy společnosti ve výši 36 232 tis. Kč tvoří převážně výnosy ze swapů, připsaných úroků z termínovaných vkladů a běžných účtů. Navýšení finančních výnosů je díky vysokým tržním úrokovým sazbám a vysokým zůstatkům volných peněz ke zhodnocování.

## 20 VÝNOSY A NÁKLADY Z DERIVÁTOVÝCH OPERACÍ

Společnost účtuje o výnosech a nákladech z derivátových operací. Jedná se o zajišťovací deriváty, které byly uzavřeny za účelem řízení úrokového rizika aktiv a závazků a splňují kritéria pro zajišťovací účetnictví.

K zajištění úrokového rizika plynoucího z růstu pohyblivé sazby PRIBOR uzavřela společnost Smlouvy o úrokovém SWAPU s bankou ČSOB a.s. ve vztahu k dlouhodobým úvěrům.

Jedná se o swap – OTC derivát s vypořádáním ve více okamžicích v budoucnosti. Deriváty odpovídají strategii účetní jednotky v řízení rizik. Účetní jednotka, v souladu se strategií úrokového zajištění, nepředpokládá spekulativní obchodování s těmito deriváty. Naopak tyto budou složité po celou dobu platnosti k zajištění úrokového rizika. Z těchto důvodů a v souladu s ČÚS 009 a 110 účetní jednotka neúčtuje o těchto derivátech jako o finančním majetku i přes skutečnost, že ocenění derivátových obchodů k 31.12.2022 je ve výši 69 278 tis. Kč. Společnost hodnotu ocenění v účetnictví eviduje a zachytila ji v rozvaze na účtu 414.

V souladu se strategií úrokového zajištění provádí společnost vyhodnocení efektivity zajištění k rozvahovému dni. Změna celkových peněžních toků způsobená využitím zajišťovacího nástroje se pohybuje v rozmezí 80 % - 125 % proti celkovým peněžním tokům, které by nastaly bez jeho využití (viz tabulka vyhodnocení efektivity zajištění).

### Úrokové zajištění prostřednictvím derivátu – vyhodnocení efektivity zajištění

Období	Peněžní toky (úroky) dle úvěrové smlouvy účet 562	Dodatečné náklady způsobené zajišťovacím nástrojem účet 567	Dodatečné výnosy způsobené zajišťovacím nástrojem účet 667	Reálné peněžní toky	Odchylka od původní smlouvy v %
2014-2018	16 547	419	3	16 963	102,5 %
kumulativně k 31.12.2019	31 321	435	1 091	30 665	97,9 %
kumulativně k 31.12.2020	38 732	4 931	2 172	41 491	107,1 %
kumulativně k 31.12.2021	44 975	9 841	2 877	51 939	115,5 %
kumulativně k 31.12.2022	76 781	9 841	25 028	61 594	80,2 %

## 21 OSOBNÍ NÁKLADY

Rozpis osobních nákladů (v tis. Kč):

	2022		2021		2020	
	Zaměstnanci	z toho řídicí orgány	Zaměstnanci	z toho řídicí orgány	Zaměstnanci	z toho řídicí orgány
Průměrný přepočtený stav zaměstnanců k 31.12	1516		1 501		1 443	
Průměrný přepočet. za období	1509,9		1 480,5		1 424,25	
Mzdy	925 259	7 146	997 237	5 900	865 347	3 000
Sociální zabezpečení a ZP	306 265		329 587		288 014	
Sociální náklady	17 687		18 669		17 923	
<b>Osobní náklady celkem</b>	<b>1 249 357</b>	<b>7 146</b>	<b>1 345 493</b>	<b>5 900</b>	<b>1 171 284</b>	<b>3 000</b>

V roce 2022 obdrželi řídicí orgány odměny v celkové výši 7 146 tis. Kč. Hodnota zahrnuje odměny členů členům řídicích, kontrolních či správních orgánů z důvodu jejich funkce (v tis. Kč)

## 22 VÝDAJE NA AUDITORSKÉ SLUŽBY

V účetním roce 2022 společnost vynaložila na služby statutárního auditu 264 tis. Kč. Stejně jako každý rok náklad na audit roku 2022 je zaúčtován v kontrolovaném roce.

## 23 PROBÍHAJÍCÍ SOUDNÍ SPORY

Společnost k 31. 12. 2022 čelí žalobám v šesti soudních sporech s tvrzením žalobců, že došlo k porušení povinností při poskytování zdravotních služeb, tzv. „non lege artis“ postupu, v souhrnné výši požadovaných náhrad 36 269 tis. Kč. Společnost se domnívá, že na 95 % nebude žádná z žalob úspěšná a pro případ neúspěchu je pojištěna a na případnou spoluúčast na úhradu újmy má vytvořeny finanční rezervy.

Pro pojistné události, jejich příčina vzniku škody byla v období 1. 1. 2006 až 31. 3. 2014 je limitem pojistného plnění částka 10 000 tis. Kč, od 1. 4. 2014 má společnost limit pojistného plnění 15 000 tis. Kč a od 1.10.2017 má společnost limit pojistného plnění 20 000 tis. Kč. Pro veškeré vedené spory je spoluúčast společnosti pro případ neúspěchu ve věci 50 tis. Kč.

Společnost jako strana žalující není účastna žádných soudních sporů s významnějším finančním nárokem.

## 24 OPRAVA CHYB LET MINULÝCH

Na základě rozhodnutí o dotaci bylo v roce 2022 schválena valnou hromadou změna v hospodářském výsledku z minulých let. V průběhu roku 2021 bylo rozhodnuto o dotaci na zdravotnické přístroje (Projekt IROP98 – REACT-EU). Dotace byla poskytnuta na pořízené přístroje v letech 2020: Hybridní SPECT/CT a přístroj SYMBIA INTEVO BOLD. V souvislosti s tím došlo k ponížení pořizovací ceny a storno odpisů od data pořízení. Z tohoto důvodu společnost musela opravit náklad odpisů týkající se roku 2020 ve výši 1 062 tis. Kč. Dále v roce 2021 společnost zjistila a opravila chybu týkající se roku 2020, která spočívala v opravě výdejů ze skladu informačních technologií v roce 2020, ve výši 85 tis. Kč. V důsledku opravy se zvýšil vlastní kapitál o 1 150 tis. Kč, což je v běžném období uvedeno v rozvaze v řádku Jiný výsledek hospodaření minulých let.

Další náklady a výnosy loňského roku, které nepřekročily hranici danou metodickým pokynem společnosti byly účtovány do aktuálního roku na příslušné nákladové a výnosové účty.

## 25 KONSOLIDAČNÍ CELEK STÁTU

Na základě vyhlášky č. 312/2014 Sb. O podmínkách sestavení účetních výkazů za Českou republiku (konsolidační vyhláška státu), byla společnost zahrnuta od roku 2016 do dílčího konsolidačního celku státu. V účetním roce 2022 byly dané výkazy v řádných termínech předány na Ministerstvo financí ČR.

## 26 PŘEHLED O PENĚŽNÍCH TOCÍCH

Přehled o peněžních tocích je součástí účetní závěrky a byl zpracován nepřímou metodou. Při sestavování společnost nebrala v úvahu žádné peněžní ekvivalenty.

## 27 INFORMACE O VZTAZÍCH S PROPOJENÝMI OSOBAMI

V roce 2022 se nevyskytly žádné problémy ze strany propojených osob, kteří by zpochybňovali ekonomickou výhodnost uzavřených smluv. Společnost dodržuje povinnosti stanovené právními předpisy v oblasti vztahů s propojenými osobami. Informace o vztazích s propojenými osobami jsou součástí výroční zprávy společnosti za rok 2022.

## 28 KYBERNETICKÁ BEZPEČNOST

Při rostoucí úrovni digitalizace se zároveň zvyšuje závislost účetních transakcí a vedení účetnictví na informačních technologiích. Společnost v tomto roce podnikla řadu prokazatelných kroků k zabezpečení proti kybernetickým rizikům, tak aby eliminovala rozsáhlé škody z této hrozby.

## 29 DCEŘINÁ SPOLEČNOST LÉKÁRNA UB S.R.O.

Společnost spolu s Městskou poliklinikou Uherský Brod s.r.o. založili dceřinou společnost Lékárna UB s.r.o. Společnost byla založena 4. 6. 2022, IČ: 17209919, sídlo: Uherský Brod, Partyzánů 2174. Podíl každého je 50 % ve výši 1 000 tis. Kč. Zápůjčky a úvěry dceřiné společnosti Lékárna UB s.r.o. ve výši 1 500 tis. Kč. Pravidla pro konsolidaci jsou vymezená vnitřním předpisem. Daná kritéria pro sestavení konsolidované účetní závěrky byla pod svou hranicí významnosti.

## 30 VÝZNAMNÉ UDÁLOSTI, KTERÉ NASTALY PO ROZVAHOVÉM DNI

Výnosy ve výši 32 262 tis. Kč od zdravotních pojišťoven z roku 2021 byly zaúčtovány výnosově do roku 2023. jednalo se o dodatečné doplatky z vyúčtování r. 2021 po, námitkách společnosti z nenárokové nadprodukce. K rozhodnutí a akceptaci o vyplacení ze strany pojišťoven došlo v roce 2023. V účetnictví se jedná o účetní případy roku 2023 s dopady do roku 2021, kdy bude účtováno na účet jiného výsledku hospodaření.

Dále od 1.1.2023 došlo ke změně v dozorčí radě. MUDr. Pavla Kacra nahradil MUDr. Petr Kavalec.

Od 1. 1. 2023 do dne sestavení účetní závěrky nedošlo k žádným jiným událostem, které by mohly nasvědčovat tomu, že údaje, které jsou uvedeny v účetní závěrce, neodpovídají stavu majetku, závazků, vlastního kapitálu nebo finanční situaci společnosti.

**Okamžikem sestavení účetní závěrky je 9. 5. 2023.**

Sestaveno dne:	Jméno a podpis předsedy představenstva společnosti:
9. 5. 2023	MUDr. Petr Sládek 

## NÁVRH NA ROZDĚLENÍ ZISKU

Návrh na rozdělení čistého zisku vytvořeného v roce 2022 předkládaný představenstvem společnosti v souladu s ustanovením § 435, odst. 4 č. 90/2012 Sb. O obchodních korporacích a čl. 11.2 stanov společnosti o přidělu do rezervního fondu. Vzhledem k tomu, že rezervní fond dosáhl výše naplnění 6 % základního kapitálu, převede se zisk na účet nerozděleného zisku.

<b>Zisk vytvořený v roce 2022</b>	<b>144 480 873,39 Kč</b>
Příděl do rezervního fondu	0 Kč
Nerozdělený zisk	144 480 873,39 Kč



MUDr. Petr Sládek  
Předseda představenstva