

uh+nemocnice

2023

VÝROČNÍ ZPRÁVA



## Obsah

Úvodní slovo předsedy představenstva	1
I. Základní údaje o společnosti	3
II. Orgány společnosti	10
III. Zpráva dozorčí rady	13
IV. Zpráva výboru pro audit	14
V. Organizační schéma	15
V. Organizační schéma	16
VI. Jednotlivá oddělení nemocnice	17
VII. Základní ekonomické, personální, kapacitní a výkonnostní údaje	48
VIII. Významné události	49
IX. Kvalita, ochrana životního prostředí, majetkové vztahy a ostatní povinně zveřejňované informace	52
<b>X. Předpokládaný budoucí vývoj společnosti</b>	<b>56</b>
<b>XI. Ekonomika v datech, investice</b>	<b>59</b>
<b>XII. Lidské zdroje</b>	<b>61</b>
<b>XIII. Publikační a přednášková činnost</b>	<b>63</b>
<b>XIV. Dotace, příspěvky z nadací, významní dárci</b>	<b>66</b>
<b>XV. Účetní závěrka</b>	<b>66</b>
<b>XVI. Zpráva o vztazích mezi propojenými osobami</b>	<b>69</b>
<b>XVII. Návrh na rozdělení zisku</b>	<b>89</b>
<b>XVIII. Zpráva nezávislého auditora</b>	<b>90</b>

## Úvodní slovo předsedy představenstva



Vážené dámy, vážení pánové,

dovolte mi prostřednictvím následujících řádků shrnout dění v Uherskohradištské nemocnici v roce 2023. Z pohledu vedení nemocnice to byl dobrý rok. Nemocnici se dařilo téměř ve všech směrech.

I přes nepříznivou situaci na trhu práce jsme přijali více než tři desítky lékařů a za celou historii fungování nemocnice máme nejvíce lékařského personálu. Dařilo se nám, až na malé výjimky, doplňovat také nelékařský zdravotnický personál.

Ve spolupráci se Střední školou průmyslovou, hotelovou a zdravotnickou a Vyšší odbornou školou Uherské Hradiště se povedlo v našem městě prosadit otevření studijního oboru Diplomovaná všeobecná sestra. Tímto krokem se nám do budoucna otevírá možnost získávání erudovaného a tolik potřebného zdravotnického personálu. Velké poděkování patří představitelům školy, Zlínskému kraji a také kolegům z nemocnice, kteří zaštili akreditaci oboru v mnohých předmětech.

V květnu jsme spustili provoz detašovaného pracoviště Komplexního onkologického centra zlínské nemocnice T. Bati. Pro pacienty z Uh. Hradiště a okolí je tak specializovaná onkologická léčba teď mnohem dostupnější.

Úspěšně jsme realizovali plánované akce v rámci stavebních investic. Proběhla celková rekonstrukce parkovací plochy za infekčním pavilonem vyhrazená pro zaměstnance nemocnice, zahájena byla také rekonstrukce garáží a přestavba bývalých dílen na zázemí pro úklidovou četbu. I v roce 2023 jsme pokračovali v nastoleném trendu zvyšování energetické soběstačnosti v podobě spuštění provozu nové fotovoltaické elektrárny umístěné na střeše hematologicko transfuzního oddělení. Přípravné práce probíhaly na dlouhodobě plánované rekonstrukci pavilonu „staré interny“ i porodnicko gynekologického oddělení. Na konci roku byly zahájeny stavební práce na stavbě nové spalovny nemocničního odpadu.

Ve 21. ročníku soutěže Stavba roku Zlínského kraje jsme převzali prestižní ocenění – Cenu hejtmána Zlínského kraje za rekonstrukci objektu 14 (plicní pavilon).

Výrazně jsme také zmodernizovali a doplnili přístrojové a technické vybavení nemocnice. Díky dotačnímu programu REACT-EU jsme získali nové přístroje a zdravotnickou techniku se špičkovými technologiemi

v celkové hodnotě přesahující 111 milionů Kč. V průběhu celého loňského roku také pokračovala intenzivní příprava na realizaci nového informačního systému a komunikační platformy z projektu IROP 26.

Díky pracovnímu nasazení všech zaměstnanců Uherskohradištské nemocnice a efektivnímu nastavení celého systému plníme výkonnost na 100 %, což nám přineslo rekordní hospodářský výsledek.

Loňský rok byl také ve znamení rozsáhlých náborových aktivit směrem k žákům a studentům základních, středních i vysokých škol, a to prostřednictvím prezentace Uherskohradištské nemocnice jako silného a spolehlivého zaměstnavatele s moderním pracovištěm. S velmi kladným ohlasem se setkal první ročník kempu pro mediky „Nebud' jen divákem“, při kterém nahlédli pod ruce zkušených lékařů studenti vyšších ročníků medicíny.

Celoročním projektem se pro Uherskohradištskou nemocnici stal Rok plic. V průběhu 12 měsíců tak probíhaly akce zaměřené na edukaci laické i odborné veřejnosti. Tematika onemocnění tohoto důležitého párového orgánu také rezonovala v rámci témat na odborné konferenci a pro žáky vybraných základních škol si kolegové z plicního oddělení připravili preventivní program zaměřený proti kouření.

I vloni jsme pokračovali v pořádání oblíbených preventivních akcí pro širokou veřejnost. Nechat si vyšetřit zrak, znaménka, ledviny či plíce využily stovky příchozích. Rekordní účast pak zaznamenal tradiční Movember, kdy se na preventivní odběr krve na vyšetření rakoviny prostaty a varlat dostavilo více než 2 000 zájemců. S velkým ohlasem se setkal letní Den pro rodinu, hřejivou náladu navodil adventní benefiční koncert.

Veřejnost jsme také oslovili novým projektem v podobě podcastu Pulsování. V novém audio pořadu zodpovídají osobnosti naší nemocnice nejčastější dotazy spojené s konkrétními zdravotnickými tématy.

Přes veškeré dosažené úspěchy jsme se na konci roku potýkali se zajištěním provozu nemocnice z důvodu protestní akce lékařů. Jako vedení nemocnice chápeme dlouho neřešené systémové nespravedlnosti a přetěžování personálu. Také ale víme, že neexistuje rychlé a jednoduché řešení. Dohoda, dosažená po dlouhých a náročných jednáních, posiluje naši víru ve společný zájem a cíl všech zúčastněných – poskytovat v našem městě i po 100 letech od založení nemocnice zdravotní péči té nejvyšší možné kvality.

Závěrem bych rád poděkoval našim pacientům za projevenou důvěru, všem zaměstnancům za úsilí a kvalitně odvedenou práci, našim fanouškům, partnerům i podporovatelům, ať už z řad regionálních společností nebo jednotlivců, za přízeň, které si moc vážíme.

Věřím, že všechny výzvy, které nás v příštím roce a následujících letech čekají, společně zvládneme, a Uherskohradištská nemocnice vstoupí do další stovky jako moderní, silné a významné zdravotnické zařízení našeho regionu. Jako nemocnice, která tu bude pro nás všechny vždy, když ji budeme potřebovat.

 S úctou  
**MUDr. Petr Sládek**  
předseda představenstva UHN a.s.

# I. Základní údaje o společnosti

---

## I. I Historie

Historie Uherskohradištské nemocnice se začala psát už v roce 1834. Jako o moderním nemocničním zařízení v dnešním slova smyslu se dá mluvit až v průběhu první světové války. Tehdy zde vznikla zdravotní stanice pro evakuované z východního bojiště. Za další milník v historii zařízení se dá považovat rok 1923, kdy ministerstvo vnitra postoupilo zemi Moravskoslezské na 10 let zdarma nemocniční budovy zdravotní stanice pro vybudování nové nemocnice. Stavební práce a dovybavení areálu skončilo v březnu 1924, kdy zahájila svůj provoz zdejší Zemská nemocnice. Prvním primářem a ředitelem byl odborný asistent brněnské chirurgické kliniky MUDr. František Kudláč. Od té doby se nemocnice neustále rozvíjela a postupně modernizovala.

V průběhu prvních deseti let svého fungování bylo postupně otevřeno několik pracovišť. Mezi první řadíme zřízení chirurgického oddělení a oddělení pro choroby vnitřní a infekční v roce 1925. Primářem interního oddělení se stal MUDr. Emil Zeman, který se spolu s primářem chirurgie a ředitelem nemocnice MUDr. Kudláčem zasadil o výstavbu nového interního pavilonu. Ten zahájil provoz v roce 1928 a kromě interního oddělení zde našlo zázemí také nově zřízené oční oddělení v čele s primářem MUDr. Antonínem Šáchou, asistentem na oční klinice v Bratislavě. Další významnou osobností, která stála na počátku historie nemocnice, se stal MUDr. Jan Vignati, vědecký pracovník mikrobiologického ústavu brněnské lékařské fakulty, jenž se postavil do čela nově zřízené prosektury se serologickým a bakteriologickým výzkumem.



Se stále stoupajícím počtem pacientů vzrůstala i potřeba zřízení dalších odborných pracovišť. Podle projektu významného brněnského architekta Adolfa Liebschera se v roce 1937 podařilo zahájit výstavbu moderního infekčního pavilonu. Stavba byla dokončena v roce 1939, v novém pavilonu bylo umístěno infekční a dětské oddělení v čele s doc. MUDr. Aloisem Palackým, dále oddělení otorhinolaryngologie pod vedením jeho zakladatele MUDr. Františka Tatery.

Nové názory na organizační a stavební uspořádání nemocnic se začaly objevovat už v období před druhou světovou válkou. O výhodách staveb monobloků před pavilonovým uspořádáním bylo přesvědčeno také tehdejší vedení nemocnice, které svůj záměr obhájilo před zemským zastupitelstvem. Nástup válečného konfliktu však velkorysé plány na výstavbu nového monobloku znemožnil. Pro nemocnici nastalo období dalších provizorií. Pro rekonvalescenci dětí po spále byla dokonce v období 1942–1945 zřízena nemocnice v pronajaté části zámku v Březolupech. Vedení nemocnice přišlo v roce 1945 s návrhem na výstavbu nového zdravotnického zařízení o 1 630 lůžkách s 13 odděleními v katastru obce Derfle (Sady), k realizaci však z důvodů nedostatku financí a politické vůle nedošlo. V roce 1945 disponovala nemocnice 726 lůžky na sedmi základních odděleních. Pracovalo zde 37 lékařů, 21 správních úředníků, 18 civilních zdravotních sester a 161 ostatních zaměstnanců. Na zvláštní smlouvu zde bylo také zaměstnáno 108 řádových sester sv. Kříže. Po druhé světové válce byla i za cenu stavebně technických provizorií zřízena další dvě oddělení. Přednostou kožního oddělení se stal MUDr. František Šalša, primariátu na ortopedickém oddělení se ujal odborný asistent ortopedické kliniky v Brně MUDr. Mojmír Dufek.



## I. II Současnost

V současné době Uherskohradištská nemocnice zajišťuje ambulantní a lůžkovou péči v základních a specializovaných oborech na osmi odborných pracovištích chirurgických oborů, dvanácti pracovištích interních oborů a na sedmi pracovištích laboratorního komplementu. Za rok ošetří přes milion pacientů v ambulantním provozu, přijme 24 000 hospitalizovaných pacientů a provede 8 500 – 9 000 operací na šesti operačních sálech.

Vize nemocnice „Spokojený pacient + Spokojený zaměstnanec + Hospodaření umožňující rozvoj“ vychází z orientace na spokojeného pacienta, z nabídky dobře vykonávané práce, spolehlivosti personálu, solidnosti osobního a etického přístupu k pacientovi a záruky za provedené zdravotnické výkony. Na prvním místě je kvalita léčebné péče a spokojenost pacientů.



Mezi hodnoty Uherskohradištské nemocnice patří jistota, spolehlivost, odbornost (akreditace kmenů a specializačního vzdělávání) a zázemí stabilního, prosperujícího zaměstnavatele (záruka jisté práce a zaměstnanecké benefity).

V roce 2021 byla Uherskohradištská nemocnice jednou z nejzatíženějších nemocnic v České republice, bylo zde hospitalizováno 1500 pacientů s onemocněním covid-19 (z toho přes 270 vyžadovalo akutní intenzivní péči a 224 umělou plicní ventilaci).

V roce 2022 byla dokončena rozsáhlá rekonstrukce plicního pavilonu, který doplňuje moderní komplex vzájemně propojených budov a přímo navazuje na centrální objekty chirurgických a interních oborů.

V roce 2023 bylo zrušeno očkování proti onemocnění covid-19. Hlavním důvodem byl minimální zájem ze strany veřejnosti. V očkovacím centru Uherskohradištské nemocnice bylo za dobu jeho fungování podáno více než 112 tisíc dávek proti covid-19.

Plánovanou rekonstrukcí objektu „staré“ interny bude dokončen dlouhodobý projekt centralizace zdravotnické péče a zefektivnění prostoru areálu nemocnice.





### I. III Představení společnosti a její činnost

Hlavním předmětem činnosti společnosti je poskytování ambulantní a lůžkové, základní a specializované, diagnostické, léčebné, preventivní a lékárenské péče a dalších služeb souvisejících s poskytováním zdravotní péče v souladu s platnou právní úpravou. Nemocnice primárně pečuje o obyvatelstvo z regionu včetně okrajových oblastí sousedních okresů, ale mnohé aktivity nemocnice mají nadregionální charakter.

Společnost zvolila dualistický systém vnitřní struktury a podřídila se zákonu č. 90/2012 Sb. o obchodních korporacích jako celku postupem podle § 777, odst. 5 zákona. Zlínský kraj, jako jediný akcionář a řídící osoba a společnost jako řízená osoba, tvoří společně s Krajskou nemocnicí T. Bati, a. s., Kroměřížskou nemocnicí a. s. a Vsetínskou nemocnicí a. s. koncern ve smyslu § 79 a násl. citovaného zákona a společnost je povinným subjektem ve smyslu § 2 zákona č. 106/1999 Sb. o svobodném přístupu k informacím.

Pracoviště nemocnice jsou v základním členění rozdělena na šest odborných úseků – 1. předsedy představenstva, 2. ekonomický úsek, 3. obchodní úsek, 4. úsek léčebně preventivní péče, 5. úsek nelékařského zdravotnictví a kvality a 6. provozně správní úsek.

Představení orgánů společnosti, odborných pracovišť a výčet jejich aktivit je uveden v dalších kapitolách.

### I. IV Údaje o založení společnosti, struktura akcionářů

Uherskohradištská nemocnice a.s., nestátní zdravotnické zařízení, byla založena 22. 9. 2005 Zlínským krajem jako jediným zakladatelem. Zrušením Nemocnice s poliklinikou a změnou právní formy podnikání přešla veškerá práva a povinnosti z příspěvkové organizace na akciovou společnost.

Společnost je zapsána v obchodním rejstříku, vedeném Krajským soudem v Brně oddíl B, vložka 4420.

Společnost má jediného akcionáře, Zlínský kraj se sídlem ve Zlíně, třída Tomáše Bati 21, PSČ 761 90, IČ 70891320. Výkon působnosti jediného akcionáře byl Zlínským krajem delegován na Radu Zlínského kraje.

### I. V Sídlo, základní kapitál a předmět podnikání

#### Kontakt na společnost / sídlo:

Uherskohradištská nemocnice a. s., J. E. Purkyně 365, 686 06 Uherské Hradiště, IČ: 276 60 915, DIČ: CZ 27660915, Telefon: 572 529 111, fax: 572 529 130, E-mail: nemuh@nemuh.cz, Internet: www.nemuh.cz, ID datové schránky: ytjgs2t

**Kontakt na zakladatele / sídlo:**

Zlínský kraj, třída Tomáš Bati 21, 761 90 Zlín, IČ 708 91 320, DIČ: CZ 70891320, Telefon: 577 043 111, fax: 577 043 202, E-mail: podatelna@kr-zlinsky.cz, Internet: www.kr-zlinsky.cz, ID datové schránky: scsbwku

Základní kapitál činí 415 900 000,- Kč (slovy: čtyřistapátnáct milionů devětset tisíc korun českých) a je rozdělen na 413 ks kmenových listinných akcií na jméno o jmenovité hodnotě 1 000 000,- Kč a 29 ks kmenových listinných akcií na jméno o jmenovité hodnotě 100 000,- Kč. Veškerá práva spojená s kmenovými listinnými akciemi na jméno vykonává jediný akcionář.

Základním předmětem podnikání je poskytování ambulantní a lůžkové, základní a specializované, diagnostické, léčebné, preventivní a lékařské péče a dalších služeb souvisejících s poskytováním zdravotní péče v souladu s platnou právní úpravou.

Uherskohradištská nemocnice a. s., J. E. Purkyně 365, 686 06 Uherské Hradiště, IČ: 276 60 915, DIČ: CZ 27660915, Telefon: 572 529 111, fax: 572 529 130, E-mail: nemuh@nemuh.cz, Internet: www.nemuh.cz, ID datové schránky: ytjgs2t

**K zajištění provozu má společnost živnostenská oprávnění k těmto činnostem:**

- podnikání v oblasti nakládání s nebezpečnými odpady,
- truhlářství, podlahářství,
- vodoinstalatérství, topenářství,
- silniční motorová doprava
  - nákladní vnitrostátní, provozovaná vozidly o největší povolené hmotnosti do 3,5 tuny včetně
  - nákladní mezinárodní, provozovaná vozidly o největší povolené hmotnosti do 3,5 tuny včetně,
- výroba, obchod a služby neuvedené v přílohách 1 až 3 živnostenského zákona,
- prodej kvasného lihu, konzumního lihu a lihovin,
- hostinská činnost,
- oční optika,
- činnost účetních poradců, vedení účetnictví, vedení daňové evidence,
- péče o dítě do tří let věku v denním režimu.



## II. Orgány společnosti

---

### II. I Představenstvo společnosti

Představenstvo, jako statutární orgán, který řídí společnost, jedná jejím jménem a zabezpečuje obchodní vedení, má v souladu se stanovami tři členy.

V hodnoceném roce pracovalo představenstvo společnosti ve složení: MUDr. Petr Sládek (předseda představenstva), Ing. Mgr. Jaroslav Zemánek (člen představenstva) a Mgr. Jozef Machek (člen představenstva).

### II. II Management společnosti

Na základě organizační struktury společnosti jsou pracoviště nemocnice v základním členění rozdělena na šest úseků: úsek předsedy představenstva, úsek ekonomický, personální a dopravy, úsek provozu, obchodu a investic, provozně správní úsek, úsek léčebně preventivní a úsek nelékařského zdravotnictví a kvality.



**MUDr. Petr Sládek** – předseda představenstva,

**Ing. Mgr. Jaroslav Zemánek** – člen představenstva pro oblast ekonomickou, personální a dopravu,

**Mgr. Jozef Machek** – člen představenstva pro oblast provozu, obchodu a investic,

**Ing. Igor Balák** – provozně správní náměstek,

**MUDr. Irena Baroňová** – náměstek pro léčebně preventivní péči,

**Mgr. Jitka Bílková** – náměstkyně nelékařského zdravotnictví a kvality.

## II. III Výbor pro audit

Rozhodnutím jediného akcionáře v působnosti valné hromady ze dne 15. 5. 2017 bylo rozhodnuto o změně stanov společnosti. Mimo jiné změny stanov, byl do orgánů společnosti doplněn výbor pro audit a stanoveny detailnější procesy jeho fungování.

V roce 2023 pracoval Výbor pro audit v tomto složení:

**Ing. Miroslav Hladík**, předseda výboru pro audit,

**Ing. Dana Mitaczková**, členka výboru pro audit,

**Mgr. Miloslav Libík**, člen výboru pro audit.

## II. IV Dozorčí rada

Dozorčí rada dohlíží na výkon působnosti představenstva a na uskutečňování podnikatelské činnosti. Členy dozorčí rady volí a odvolává valná hromada.

V roce 2023 pracovala dozorčí rada v tomto složení:

**Ing. Vladimír Zejdl**,

**Ing. Michal Dvouletý**,

**Ing. Stanislav Blaha**,

**Ing. Hana Příleská**,

**Ing. Martin Křížan**,

***Petr Stoklasa.***

Ve dnech 28. 11., 30. 11. a 1. 12. 2022 se uskutečnily volby členů dozorčí rady z řad zaměstnanců.

Na základě výsledků voleb byli s účinností od 1. 1. 2023 zvoleni do funkce člena dozorčí rady MUDr. Petr Kavalec, který nahradil MUDr. Pavla Kacra, MUDr. Jan Uhýrek a Šárka Došková, kteří svou funkci člena obhájili a tudíž doplnili devítičlenné zastoupení dozorčí rady společnosti.

### III. Zpráva dozorčí rady

Dozorčí rada, z pozice kontrolního orgánu Uherskohradištské nemocnice a. s., v průběhu roku 2023 zajišťovala činnosti, které pro ni vyplývají zejména ze zákona č. 90/2012 Sb., o obchodních korporacích, v platném znění. V souladu s harmonogramem jednání valné hromady akciové společnosti, Rady Zlínského kraje, se sešla na čtyřech jednáních, kdy mimo jiné, projednala a zaujala stanoviska ke klíčovým dokumentům, jakými byla Výroční zpráva za rok 2022 a Obchodní plán společnosti pro rok 2024. Zabývala se ale také provozními, ekonomickými, personálními a strategickými aspekty práce managementu nemocnice. Pohledem legislativy tedy bylo stěžejním tématem práce dozorčí rady dohlížení na výkon působnosti představenstva a jeho vliv na činnost společnosti, jak v klíčové oblasti poskytování zdravotní péče, tak i v rámci řízení nemocnice.

Dozorčí rada na svých zasedáních v roce 2023 podrobně projednávala hospodaření společnosti. Zejména plněním obchodního plánu, výkonovou produkci, vývoj pohledávek a závazků, vývoj osobních nákladů, nastavení motivačních kritérií, investiční rozvoj nemocnice, čerpání dotačních titulů atd.

Dozorčí rada se v průběhu výkonu svých kontrolních povinností v roce 2023 nesečkala s žádným rozporem v konání nemocnice s platnou legislativou a ani s podněty naznačujícími porušení pravidel transparentnosti, efektivnosti a neohospodárného zacházení s majetkem.

Dozorčí rada v průběhu roku přezkoumala řádnou účetní závěrku a s ní související dokumenty společnosti za účetní období roku 2022, která byla následně bez výhrad schválena valnou hromadou společnosti.

Rok 2023 byl svým charakterem relativně klidnějším proti předchozím, ale opět zcela ojedinělým. Svým průběhem byl odlišný tím, že po odeznění pandemie Covid 19 a dopadů začátku války na Ukrajině v rámci migrační vlny, řešila nemocnice personální zajištění provozu s ohledem na protestní akce lékařů, které vygradovaly v závěru roku. Tato situace přinesla nemocnici nové výzvy v rámci řízení vnitřních procesů a zajištění dostupnosti a kvality poskytované zdravotní péče.

Znamenala pro nemocnici nutnost aplikace efektivních rozhodovacích procesů a organizačních zásahů. To spolu s modernizací a doplněním přístrojového a technického vybavení (v rámci dotačního programu REACT – EU získáno přes 111 milionů Kč) však přineslo nemocnici rekordní hospodářský výsledek.

V oblasti investičního rozvoje je třeba zmínit ocenění Stavba roku Zlínského kraje za úspěšnou kompletní rekonstrukci plicního pavilonu, zahájení stavebních prací nové spalovny nebezpečného odpadu a také pokračující přípravu na rekonstrukci pavilonu „staré interny“.

Rok 2023 si tak v konečném důsledku znovu vyžádal vynaložení velkého úsilí všech zaměstnanců nemocnice na zvládnutí nových výzev, které rok 2023 přinesl. Za to jim právem patří od dozorčí rady velké poděkování a úcta.



Ing. Vladimír Zejdl, MBA  
předseda dozorčí rady

## IV. Zpráva výboru pro audit

Informace o činnosti Výboru pro audit (dále jen výbor) v roce 2023 byla zpracována podle metodiky stanovené Zákonem č. 93/2009 Sb. o auditorech a ve zkrácené verzi je uváděna v této Výroční zprávě. V hodnoceném roce pracoval výbor ve složení Ing. Miroslav Hladík jako předseda a Ing. Dana Mitáčová a Mgr. Miloslav Libík, jako členové výboru. Všichni členové výboru splňovali zákonné požadavky na odbornou způsobilost a nezávislost. Informace týkající se činnosti výboru byly uveřejňovány na webových stránkách společnosti [www.nemuh.cz](http://www.nemuh.cz).

Zasedání probíhala v souladu s pravidly stanovenými Statutem a Jednacím řádem výboru. Jednání se zúčastňovali členové představenstva, statutární auditor, částečně interní auditorka a s ohledem na řešenou problematiku také dotyční vedoucí zaměstnanci. Frekvence zasedání odpovídala předpokladům nastíněným v ročním plánu práce a potřebám výboru reagovat na aktuální požadavky společnosti. Stejně tak způsob svolávání a vedení jednání odpovídal pravidlům stanoveným v již výše jmenovaných standardech výboru.

Výbor, aniž byla jeho činností dotčena odpovědnost řídicího nebo kontrolního orgánu společnosti, v hodnoceném roce 2023 zejména sledoval účinnost vnitřní kontroly, systému řízení rizik, vnitřního auditu a jeho funkční nezávislost, postup sestavování účetní závěrky, posuzoval nezávislost statutárního auditora, výkon neauditorských služeb, sledoval proces povinného auditu, informoval kontrolní orgán o poznatcích povinného auditu, o jeho podílu na zajištění integrity systému účetnictví a finančního výkaznictví a vykonával další působnosti podle zákona o auditorech. Na základě zjištěných poznatků je výbor oprávněn konstatovat, že v hodnoceném roce 2023 nebyly v činnosti nemocnice shledány závažné skutečnosti ani hrubá pochybení, o kterých by ze zákona měla být informována Rada Zlínského kraje vykonávající působnost jediného akcionáře, Rada pro veřejný dohled nad auditem nebo Dozorčí rada společnosti. Ve věci dočasného omezení funkčnosti interního auditu z důvodu zapojení interní auditorky do procesu implementace nového NIS výbor podotýká, že výkon auditu byl dle potřeby řešen zástupně, delegací předmětných činností do působnosti vedoucích zaměstnanců v rámci vnitřního kontrolního systému.

Závěrem této informace si výbor dovoluje poděkovat zaměstnancům za dobrou práci a vyslovit přesvědčení, že nemocnice je schopna trvale udržovat vysoký standard poskytované zdravotní péče a že tomu tak bude také v roce 2024, kdy si připomene 100 výročí svého trvání. Výbor rovněž děkuje představenstvu za objektivní řešení požadavků Lékařského odborového klubu – Svazu českých lékařů, na zlepšení pracovních a finančních podmínek a za odvrácení možného, s protesty lékařů souvisejícího omezení poskytované zdravotní péče na přelomu let 2023/2024.

Ing. Miroslav Hladík  
předseda výboru





## V. Organizační schéma

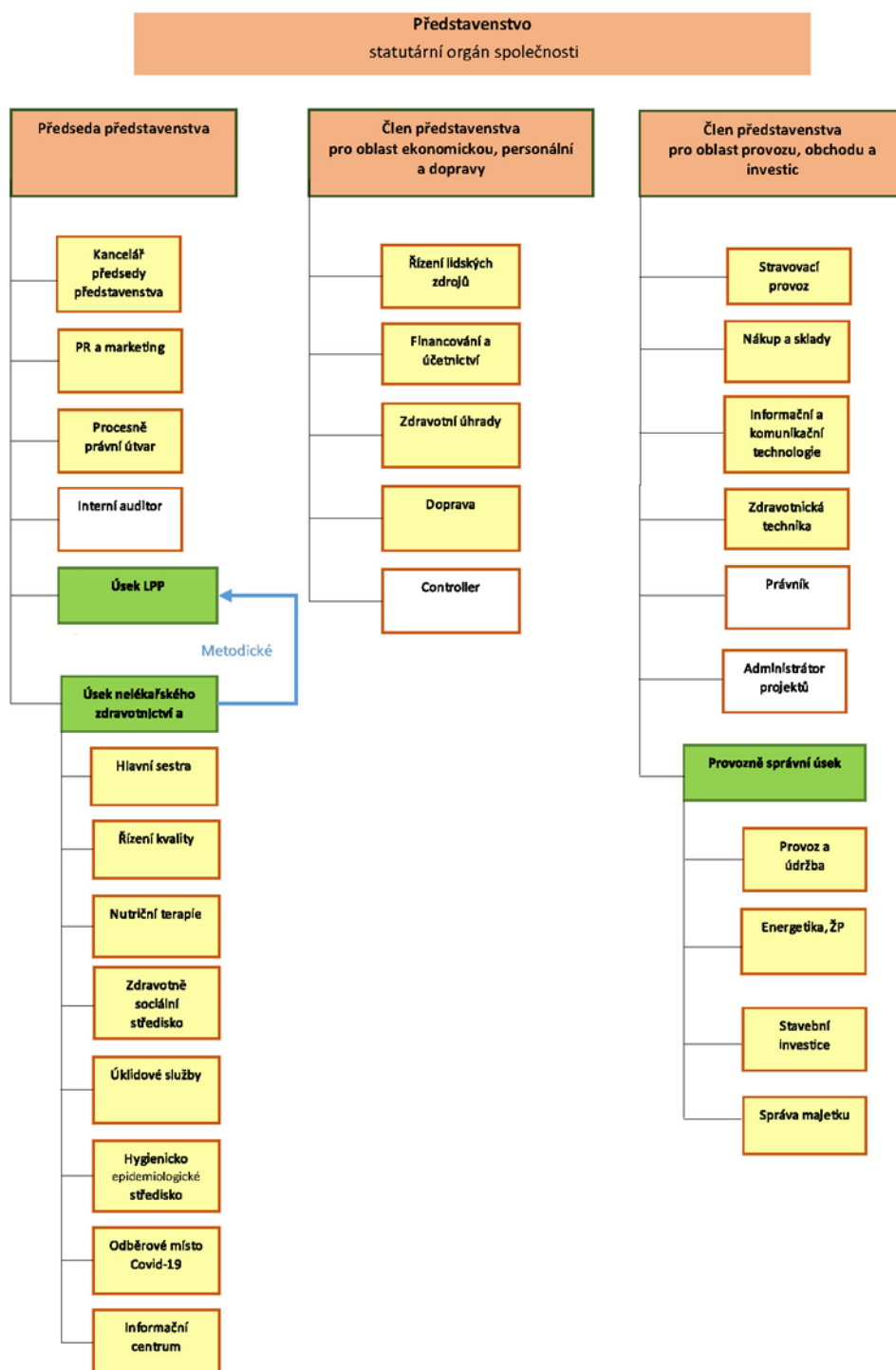

## V. Organizační schéma

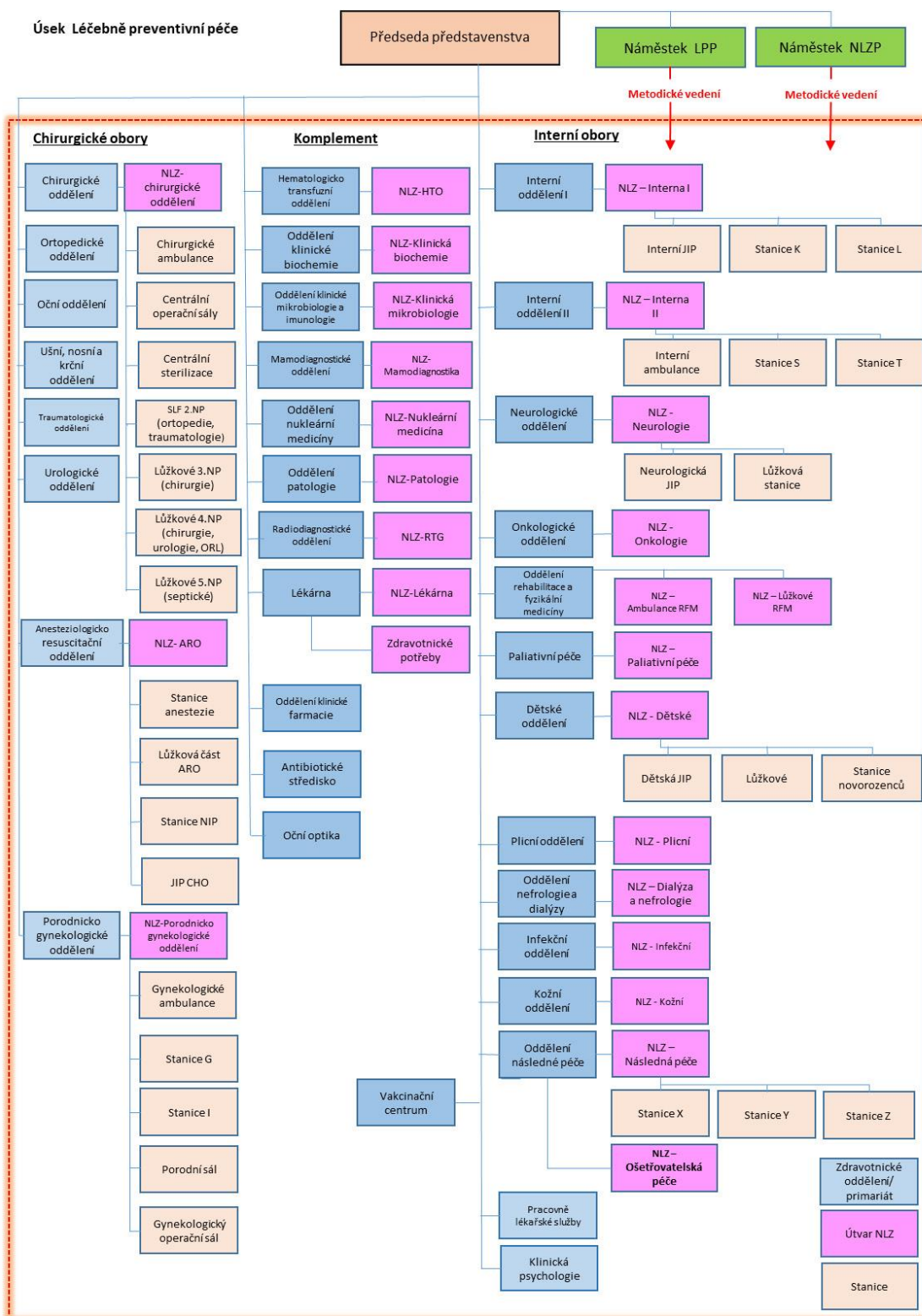

## VI. Jednotlivá oddělení nemocnice

Činnost v odděleních a odborných ambulancích byla v souladu s předmětem podnikání zaměřena na poskytování zdravotní péče a na její následné vyhodnocování pomocí stanovených, měřitelných indikátorů kvality, dále na plnění požadavků týkajících se akreditace vybraných pracovišť a na s tím bezprostředně související zvyšování kvality léčebného i ošetrovatelského procesu.

Základní ukazatele jednotlivých oddělení nemocnice								
Oddělení	Primář	Vrchní sestra	Počet			Prům. doba hospital. (dny)	Počet lůžek	Využití lůžek (%)
			ambulantních pacientů (unikát.)	vyšetření	hospital. pacientů			
<b>Interní obory</b>								
Interní I	MUDr. J. Kašpar	L. Vopatová	5 260	14 486	2 546	6,4	63	70,5%
Interní II	MUDr. V. Stránský	Mgr. V. Růžičková	18 213	42 448	3 066	6,9	74	77,9%
Plicní	MUDr. A. Sobol	A. Nedomová	8 304	24 246	1 154	5,5	20	87,4%
Infekční	MUDr. B. Sumíčková	Mgr. V. Šudřichová	1 945	4 701	1 155	6,6	30	69,9%
Neurologické	MUDr. P. Zicháček	J. Horňáková	8 574	22 330	1 800	5,3	36	72,1%
Rehabilitační	MUDr. J. Dostálková	Mgr. L. Štěpánová	10 453	57 829	706	11,8	25	91,0%
Odd. násl. int. péče (NIP)	MUDr. M. Houfek	Mgr. S. Ševčíková			99	28,8	9	86,7%
Nefrologické	MUDr. L. Strnadel	B. Vlachynská	2 555	18 482				
Kožní	MUDr. E. Valíhrachová	H. Bartošová	7 720	25 872				
Odd. následné péče	MUDr. L. Kroupová	D. Prostináková			801	37,4	83	98,8%
Odd. ošetrovatelské péče	MUDr. L. Kroupová	L. Filipková			258	41,3	30	97,3%
<b>Chirurgické obory</b>								
ARO **	MUDr. M. Houfek	Š. Burešová	24 720	42 051	163	12,1	6	90,0%
Chirurgické	MUDr. P. Galvánek	Z. Paroulková	17 126	30 056	4 650	5,3	82	81,8%
Ortopedické *	MUDr. M. Skládal, Ph.D.	Z. Paroulková	12 534	27 781	2 039	4,2	20	118,2%
Traumatologické	MUDr. P. Galvánek	Z. Paroulková	5 326	10 844	1 396	3,9	20	75,2%
ORL	MUDr. J. Mártonová	Z. Paroulková	4 839	9 764				
Urologické *	MUDr. M. Heča	Z. Paroulková	4 946	14 236	1 193	4,1	10	133,2%
Odd. porodnicko-gynekol.	MUDr. S. Pánková Ph.D.	E. Šilerová	5 576	22 590	2 411	3,9	47	54,3%
Oftalmologické	MUDr. E. Dugová	Z. Paroulková	7 380	12 658				
<b>Specializované obory</b>								
Onkologie	MUDr. Z. Rezek	L. Novosadová	2 331	5 185				
<b>Ostatní zdravotnické obory</b>								
Dětské	MUDr. I. Baroňová	Bc. D. Hanáčková	4 470	9 566	3 286	2,8	26	97,1%
Novorozenecké	MUDr. I. Baroňová	H. Veselá			1 338	4,0	20	73,3%
Ústavní lékárna	Mgr. M. Pandadis	R. Tinková						
<b>Laboratoře</b>								
Hematologicko-transf.	MUDr. R. Kamrla	E. Rosůlková	34 332	166 880				
Klinická biochemie	Ing. B. Rozhonová	L. Malíková	50 531	287 423				
Lékařská mikrobiologie	MUDr. J. Repiščáková	O. Běhávková	14 789	94 014				
Nukleární medicína	MUDr. J. Trtková	P. Sokolíčková	2 986	4 413				
Mamografie	MUDr. L. Nabitá	Y. Trávníková	11 821	11 955				
Radiodiagnostika	MUDr. A. Dujka	Bc. F. Bartoš	39 185	97 045				
Patologie	MUDr. L. Kopáček	P. Svobodová	3 712	6 897				

Poznámky:

\* Ortopedické a Urologické - díky společnému lůžkovému fondu byla využita i volná lůžka z jiných oddělení

\*\* ARO zahrnuje nově i odbornost Urgentní příjem

## Chirurgické (operační) obory

Oddělení nabízí široké spektrum operačních výkonů v oborech chirurgie, ortopedie, traumatologie, urologie, gynekologie, ORL a oční chirurgie na šesti moderně vybavených operačních sálech. Zákroky provádí též v režimu jednodenní chirurgie, bez nutnosti hospitalizace. Pracoviště nabízí vysoký komfort v rámci společného lůžkového fondu a špičkovou léčebnou péči s ohledem na individuální potřeby klientů.

## Anesteziologicko resuscitační oddělení a následná intenzivní péče

**Primář MUDr. Michal Houfek**

Vedoucí staniční sestra Šárka Burešová

---

Anesteziologicko resuscitační oddělení je akreditované pracoviště s oprávněním k provádění vzdělávání v základním anesteziologickém kmeni. Jeho součástí je lůžková stanice ARO (6 lůžek), jednotka intenzivní péče chirurgických oborů (12 lůžek), následná intenzivní péče (9 lůžek), anesteziologická stanice a ambulantní část (anesteziologická ambulance, ambulance léčby chronické bolesti, ambulance paliativního týmu a nutriční ambulance). Sídlí v Centrálním objektu I (chirurgických oborů), NIP v Centrálním objektu II.

Poskytuje elektivní a akutní anesteziologickou a intenzivní péči pacientům dle nejnovějších vědeckých poznatků, v souladu s aktuálními doporučenými postupy českých i světových odborných společností. Specializovaná péče (neurochirurgie, polytraumata, akutní koronární syndrom) je řešena ve spolupráci s krajskými centry. Superspecializovaná péče (kardiochirurgické zákroky, popáleniny atd.) včetně intenzivní a resuscitační péče dětí je zajištěna po nezbytném zajištění předkladem na odpovídající pracoviště fakultních nemocnic.

V roce 2023 došlo u příležitosti vzniku nové pobočky Krajského onkologického centra KNTB v Uherskohradištské nemocnici k dalšímu rozvoji PICC týmu, jenž zavádí dlouhodobé žilní vstupy, a to nejen pro potřeby intenzivní péče u hospitalizovaných pacientů, ale i pro ambulantní onkologické pacienty. Na oddělení byly pořízeny nové ultrazvukové přístroje, došlo také k rozvoji techniky ultrazvukem navigované regionální/svodné anestezie, nadále zde dochází ke kontinuálnímu proškolení personálu. Rozvíjeny byly eliminační metody sloužící k očištění krve od škodlivin u selhání ledvin. V souladu s moderními trendy a potřebami ve společnosti bylo rozšířeno působení paliativního týmu. Nově byl zahájen provoz paliativní ambulance určené nejen hospitalizovaným pacientům. Ve sledovaném roce bylo pořízeno 6 nových ventilátorů, dva ultrazvukové přístroje v nejvyšší výbavě a specifikaci, jednorázové bronchoskopy, kapesní videolaryngoskop pro potřeby resuscitačního týmu, nová lůžka či patientské monitory.



## Chirurgické a traumatologické oddělení

**Primář MUDr. Peter Galvánek**

Vedoucí staniční sestra Zdenka Paroulková

Oddělení se nachází v budově C a disponuje celkem 80ti lůžky. V břišní chirurgii je preferován miniinvazivní (laparoskopický) přístup, touto metodou se provádí operace žlučníku, apendixu, kýl stěny břišní a onemocnění střeva. Ve sledovaném roce došlo k navýšení operativity kolorekta. Další oblastí je onkochirurgická řešení tlustého střeva, žaludku a prsu, implantace portů pro chemoterapii. Z cévní chirurgie pak operace křečových žil, vč. možnosti laserového ošetření varixu EVLA, spojek pro dialýzu aj. Dále provádí kompletní diagnostiku cévních onemocnění dolních končetin, včetně septických chirurgických výkonů, diagnostiku onemocnění trávícího systému, včetně endoskopií horního i dolního GITu a endoskopií žlučových cest. Z traumatologie jde o operační výkony na horních i dolních končetinách, včetně zlomenin krčků stehenní kosti, vyjma operační léčby páteře, pánve a nitrolebních poranění. Ve spolupráci s ortopedickým oddělením zajišťuje komplexní ošetření veškerých traumat, jak v ambulantní sféře, tak jejich operační řešení za hospitalizace. Operační výkony jsou prováděny

na centrálních operačních sálech za použití přístrojů, které odpovídají požadavkům moderní chirurgie. Novinkou roku je moderní chirurgický přístroj Node Seeker 2000, který umožňuje chirurgům přesněji a šetrněji lokalizovat sentinelovou uzlinu i drobné “neviditelné” nádory u pacientů s rakovinou prsu. V květnu byla též spuštěna multioborová indikační komise pro onemocnění GIT a solidních nádorů.

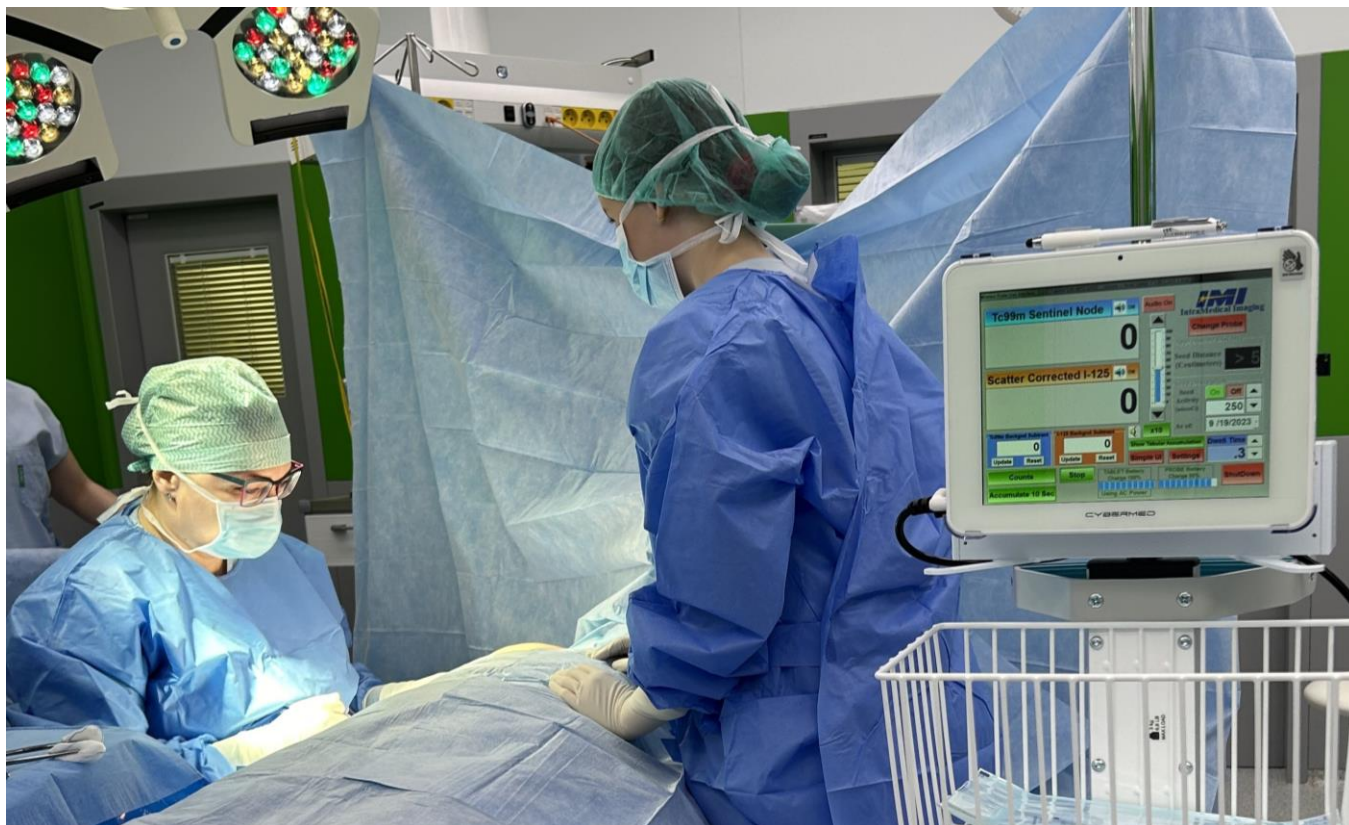

## Ortopedické oddělení

**Primář MUDr. Martin Skládal, Ph.D.**

Vedoucí staniční sestra Zdenka Paroulková

Oddělení má udělenou akreditaci II. typu a zabezpečuje kompletní ortopedickou péči ve smyslu endoprotetiky (kyčel, koleno, unilaterální náhrada kolenního kloubu, ramenní kloub – vyhrazené pracoviště pro Zlínský kraj), nadstandard při implantaci TEP kolena - šablony, artroskopická operativa včetně rekonstrukčních výkonů (koleno, rameno, zápěstí, kyčel, hlezno, loket). Zajišťuje komplexní elektivní ortopedickou péči chirurgie ruky, nohy, korekční osteotomie, revmatochirurgii a jiné.

Ambulantní složka provádí screening dětských kyčlí, podologické a skoliotické vyšetření. Dále také zajišťuje traumatologickou péči v rámci ambulance i nepřetržitého provozu. Lůžková část oddělení se nachází ve 2. podlaží Centrálního objektu I. a disponuje 20-ti ortopedickými lůžky + třemi lůžky JIP.

Podílí se na diagnostice a terapii kostních infekcí. Zajišťuje konzultační a specializační péči ve spolupráci s I. ortopedickou klinikou Brno U Svaté Anny, ortopedickým oddělením v Dětské nemocnici Černá Pole Brno, Ortopedickou klinikou Bulovka Praha a Klinikou plastické chirurgie Brno Berkova. Současně zajišťuje návaznost v péči o traumatologické pacienty s vyššími pracovišti - KNTB Zlín, traumacentrum Olomouc, plastická chirurgie Brno Berkova. V roce 2023 došlo k obnově instrumentářií pro endoprotetiku kyčle i kolena a pro artroskopickou operativu.

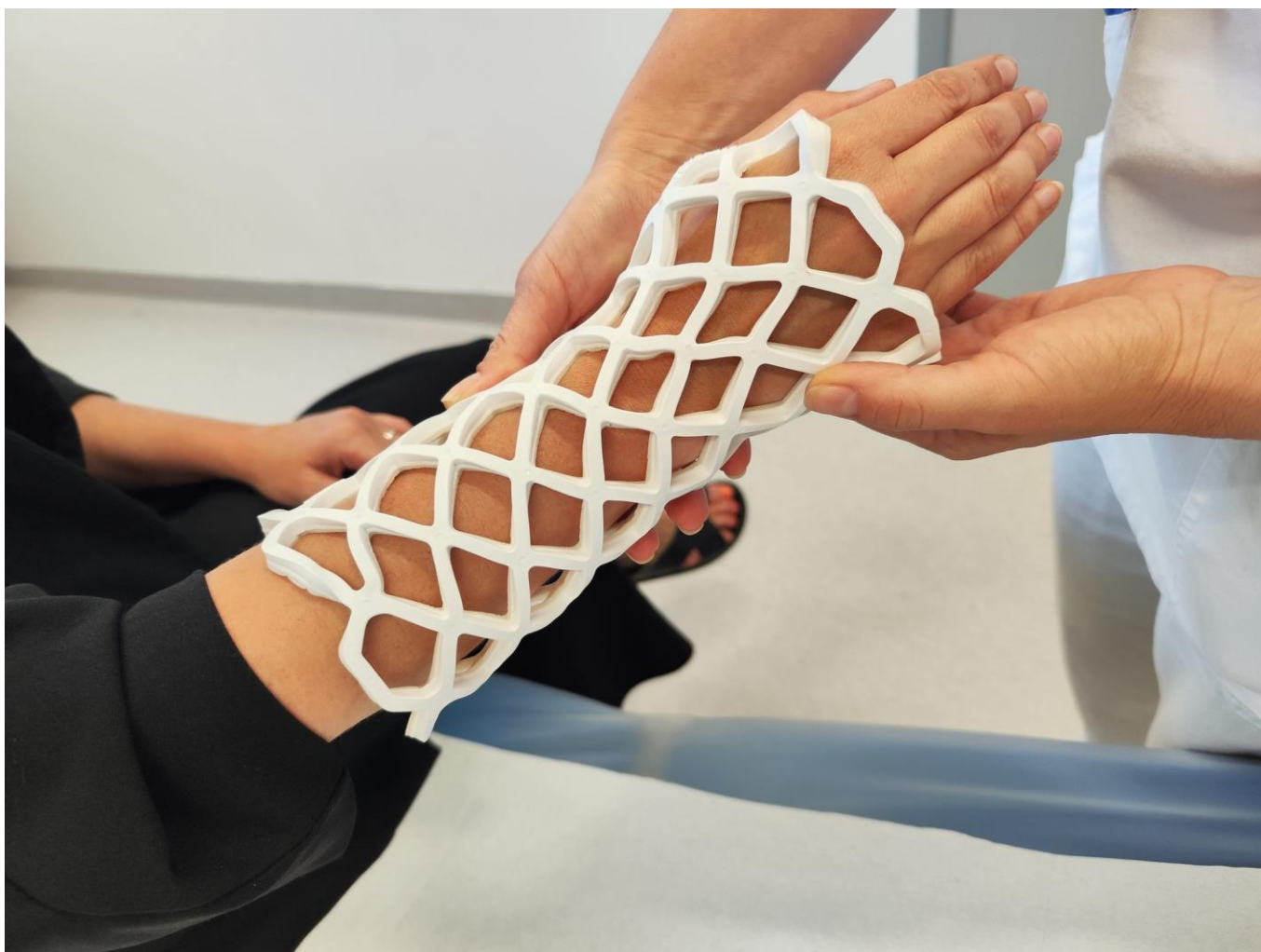

## Urologické oddělení

**Primář MUDr. Marek Heča**

Vedoucí staniční sestra Zdenka Paroulková

---

Urologické oddělení je tvořeno urologickou ambulancí včetně urodynamické ambulance, lůžkovým oddělením (v rámci SLF) a operačním sálem. Oddělení poskytuje komplexní diagnostiku a léčbu pacientů s onemocněním močového ústrojí, mužských pohlavních orgánů a retroperitonea. Jedná se zejména o onemocnění ledvin, močových cest, prostaty a mužských pohlavních orgánů. Léčbu zabezpečujeme podle nálezu buď konzervativními prostředky (medikamentózní léčba, sledování) nebo operačně. Spektrum prováděné operační léčby zahrnuje otevřené, endoskopické a laparoskopické operační výkony. Ty se v UHN provádí buď ambulantně nebo za hospitalizace, včetně metody jednodenní chirurgie. Dvě ambulantní místnosti včetně urodynamické vyšetřovny se nacházejí v přízemí budovy C, lůžkové oddělení je umístěno ve 4. patře stejné budovy (společně s lůžky chirurgie). V roce 2023 byl pořízen nový laser Olympus Empower 65W, videoureterorenoskop Olympus URF V a flexibilní ureterorenoskop Olympus URF P7. Nová laserová technika umožňuje rychlejší endoskopické řešení větších a složitějších konkrementů vč. preciznějšího ošetření měkkých tkání. Nadále byla rozvíjena laparoskopická operativa.

## Porodnicko gynekologické oddělení

**Primářka MUDr. Soňa Pánková, Ph.D.**

Vedoucí staniční sestra Eva Šilerová

---

Porodnicko gynekologické oddělení poskytuje komplexní ambulantní péči v několika subspecializovaných ambulancích a odbornou léčbu za hospitalizace na moderně vybaveném lůžkovém oddělení. Všechny části oddělení jsou umístěny společně v budově A. V minulém roce získalo pracoviště statut školicího centra v oboru dětské gynekologie a statut perinatologického centra intermediárního typu. Zařadilo se tak do celostátní sítě perinatologických pracovišť pečujících o předčasné porody a nedonošené novorozence. Těhotným ženám nabízí oddělení porod v moderní porodnici, kde se snoubí profesionalita zdravotníků a jistota zázemí komplexního zdravotnického zařízení s domácí atmosférou a citlivou péčí. Oddělení rozvíjelo endoskopickou operativu a prenatalní diagnostiku v podobě ultrazvukových screeningů. Nově začalo poskytovat odbornou poporodní péči v domácím prostředí.

Lůžková část oddělení disponuje celkem 51 lůžky. Část šestinedělí se 20 lůžky je určena pro péči o ženy po porodu. Funguje zde systém rooming-in a v nabídce nechybí ani nadstandardní pokoj s možností



pobytu otce s matkou a dítětem. Gynekologická část nabízí 27 lůžek, jejichž hlavním zaměřením je péče o pacientky s rizikovým těhotenstvím, konzervativní, operační i pooperační gynekologická léčba. Oddělení má k dispozici také 4 lůžka stacionáře, která slouží ženám po jednodenních operačních zákrocích. Součástí oddělení je operační sál a zákrokový sálek, kde se provádí jednodenní operační zákroky, menší i velké gynekologické výkony či endoskopická operativa. Porodnickou část tvoří čtyři samostatné porodní pokoje s vlastním sociálním zázemím. Samozřejmostí je možnost vedení alternativních porodů (vana, míč, porodní vak, aromaterapie aj.). V roce 2023 byl na oddělení pořízen nový operační stůl a prémiový ultrazvukový přístroj, který díky špičkovým technologiím při zpracování obrazu vytváří realistické obrázky ve vysokém rozlišení s výjimečnou přesností.



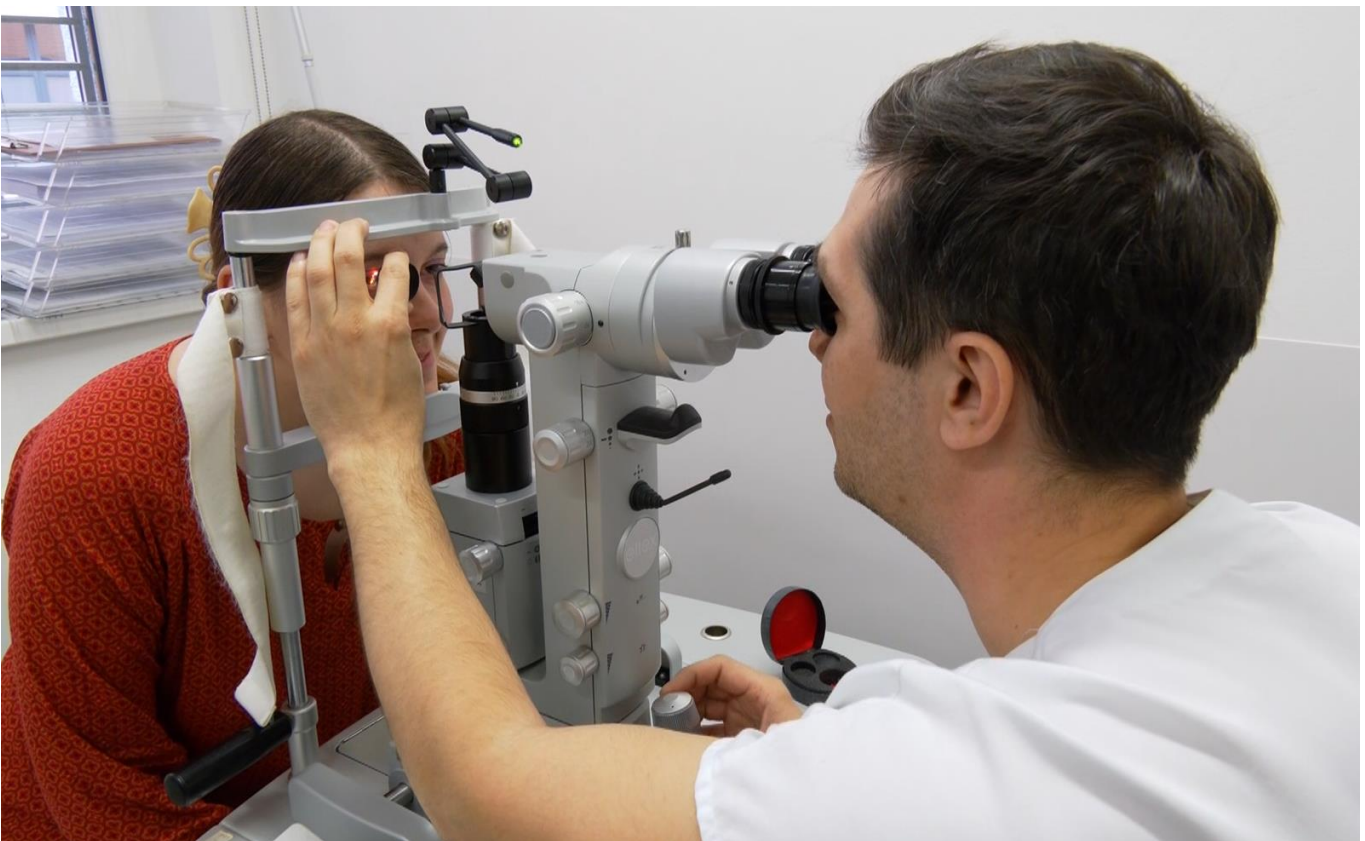

## Oční oddělení

**Primářka MUDr. Erika Dugová**

Vedoucí staniční sestra Zdenka Paroulková

---

Oční oddělení funguje v ambulantním provozu a poskytuje odbornou specializovanou péči pro pacienty s onemocněním oka a jeho okolí. Nachází se v přízemí budovy C. Provádí kompletní operativu předního segmentu oka. Všeobecná ambulance poskytuje ošetření akutních stavů a úrazů, konziliární vyšetření, předpis brýlí, aplikaci kontaktních čoček, vyšetření před a po operaci šedého zákalu s kalkulací nitrooční čočky, UZ vyšetření oka, laserovou kapsulotomii.

Glaukomová poradna provádí depistáž a dispenzarizaci klientů se zeleným zákalem, perimetrické vyšetření, pachymetrii, HRT III vyšetření zrakového nervu a laserové zákroky (selektivní trabekuloplastiku, laserovou iridotomii). Vitreoretinální poradna provádí depistáž a dispenzarizaci pacientů s onemocněním sítnice, fluoresceinovou angiografii sítnice, OCT vyšetření sítnice a laserovou fotokoagulaci sítnice. Strabologická ambulance poskytuje řešení tupozrakosti a šilhání, novinkou byla ortoptická ambulance zajišťující cvičení pro šilhající a tupozraké děti.

Operační sál umožňuje provádět široké spektrum výkonů. Od okuloplastické operace, přes plastické operace spojivky, nitrooční operace – operace šedého zákalu, operace šilhání dětí i dospělých, refrakční operace s výměnou oční čočky - až po cyklokryokoagulace nebo řešení akutních úrazů předního segmentu oka a jeho okolí. Součástí očního oddělení je oční optika, která sídlí v samostatných prostorách v blízkosti očních ambulančí. Ve sledovaném roce byl pořízen fakoemulsifikační přístroj pro bezpečnější průběh operace šedého zákalu, dále CAM simulator, stereoskop, cheiroskop a synoptofor.

## Ušní, nosní a krční oddělení

**Primářka MUDr. Jana Mártonová (od 1. 3. 2023)**

Vedoucí staniční sestra Zdenka Paroulková

---

Oddělení ORL je součástí ambulantního traktu Centrálního objektu I. Zabývá se léčením nemocí uší, nosu a krku. Léčí akutní, chronické a úrazové stavy. Ambulance disponují vyšetřovací jednotkou včetně endoskopů s polohovacím křeslem a specializovanou audiometrickou technikou s tympanometrem, včetně audiokomory pro vyšetření sluchu. Oddělení má k dispozici (společně s očním oddělením) zákrový sálek, kde provádí drobné zákroky na sliznicích a kůže v lokální anestezii. Na centrálních operačních sálech jsou prováděny výkony v celkové anestezii, zejména adenotomie a zavádění ventilačních trubiček u dětských pacientů. Součástí pracoviště je foniatriká ambulance, která poskytuje

péči v plném rozsahu oboru, tedy diagnostiku a léčbu poruch sluchu, hlasu a řeči. Zajišťuje výdej a seřizování sluchadel. V roce 2023 byl zakoupen tenký flexibilní endoskop, který zajišťuje šetrnější vyšetření pro dětské pacienty. Novinkou bylo pořízení nastřelovací pistole pro rychlou a přesnou aplikaci náušnic i pro nejmenší pacienty (od 3 měsíců).

## Společné operační sály a centrální sterilizace

---

Jedná se o moderní komplex šesti operačních sálů, které splňují nejpřísnější kritéria kladená na vybavení. Na společných operačních sálech se provádějí operace všech zastoupených chirurgických oborů (chirurgie, ortopedie, traumatologie, urologie, ORL a oční oddělení). Centrální sterilizace zajišťuje předsterilizační přípravu a sterilizaci zdravotnických prostředků a plní nezastupitelnou úlohu v bariérovém režimu ošetrovatelské péče klinických pracovišť jako nejúčinnější složky prevence nemocničních nákaz.

## Interní obory

Interní oddělení zajišťuje komplexní diagnostiku a nechirurgickou léčbu pacientů s onemocněním vnitřních orgánů. Mezi nejčastější diagnózy patří srdeční selhání, hypertenzní nemoc, infekce močových cest, septikemie, poruchy trávicího systému, nádory a diabetes mellitus. V současnosti je interna rozdělená na dva primariáty, které se oborově specializují.

### Interna I.

**Primář MUDr. Jiří Kašpar**

Vedoucí staniční sestra Libuše Sladká Vopatová

---

Oddělení se nachází v budově D. Poskytuje péči, diagnostiku a nechirurgickou léčbu pacientům s vnitřními onemocněními na lůžkových odděleních i cestou odborných ambulancí: interní, revmatologické, kardiologické a funkční diagnostiky tj. echokardiografická vyšetření vč. jícnové echokardiografie, tlakový/ekg holter, ergometrie, sonografie cév a břicha. Rovněž poskytuje specializovanou péči pacientům s chronickými ránami a kožními defekty. V roce 2023 začalo oddělení nově provádět implantace invazivních žilních vstupů (PICC, Midline). Pokračovala spolupráce s kardiovaskulárním centrem KNTB Zlín a dalšími komplexními vyššími centry kardiovaskulární péče (CKTCH Brno). V lůžkové péči disponuje 10ti lůžkovou JIP mj. s možností invazivní monitorace tlaku krve, neinvazivní plicní ventilace, využívá vysokoprůtokové oxygenoterapie. Ve spolupráci s oddělením ARO nabízí možnost invazivní UPV a

kontinuální hemodialýzy. Provádí elektrické kardioverze, urgentní zajištění dočasné kardiostimulace a další výkony intenzivní péče (punkce a drenáže hrudníku, punkce ascitu a další). Disponuje bedside UZ diagnostikou. Součástí oddělení jsou 2 standardní lůžkové stanice s 52 lůžky. V roce 2023 byl pořízen ultrazvukový přístroj VIVID S70N vč. jícnové sondy, defibrilátor Philips s možností externí kardiostimulace a 4 nové ekg holtery. Došlo ke kompletní výměně lůžek vč. šesti s aktivními antidekubitárními matracemi a zabudovanou váhou - pro kriticky nemocné pacienty.

## Interna II.

### Primář MUDr. Václav Stránský

Vedoucí staniční sestra Mgr. Veronika Růžičková

---

II. Interní oddělení zabezpečuje péči o pacienty s interními chorobami v rámci lůžkové péče, dále zabezpečuje chod interní ambulance, odborných ambulancí (diabetologické, endokrinologické, revmatologické, gastroenterologické), lékařskou službu první pomoci a nepřetržitý příjem na interní oddělení. Oddělení i ambulance sídlí v budově D. V rámci gastroenterologické ambulance provádí screening na nádorová onemocnění tračnicku a zajišťuje endoskopickou příslužbu. Součástí interní ambulance byla dvě observační lůžka a izolační místnost. Lůžkový fond je rozdělen na 2 stanice, přičemž každá má 37 lůžek. V roce 2022 byl zakoupen nový gastrofibroskop. V roce 2023 byl pořízen nový duodenoskopický systém Olympus, duodenoskop, EKG přístroj s podtlakovými svody a nové lůžko s nosností až 320 kg.

## Plicní oddělení

### Primář MUDr. Arnošt Sobol

Vedoucí staniční sestra Ivana Ingrová (Andrea Nedomová, DiS. – od 1. 12. 2023)

---

Plicní oddělení zajišťuje diagnostiku, léčbu a dispenzarizaci plného spektra plicních onemocnění (TBC, pneumoonkologie, plicní záněty, intersticiální procesy, obstrukční choroby plic – Asthma, CHOPN, traumata hrudníku) a imunologicko-alergologických onemocnění (vyšetření imunodeficitu, autoimunit, dg a terapie respiračních ev. potravinových alergií). Sídlí v plicním pavilonu – budova B. Ambulantní část tvoří dvě plicní ambulance, imunologicko-alergologická ambulance, kalmetizace a funkční diagnostika plic. V rámci plicního oddělení je dále zařazena sekce spánkové medicíny, bronchoskopické pracoviště a poradna pro odvykání kouření. Lůžkový fond čítá 24 lůžek. V rámci onkologie, zejména nové biologické

terapie a imunoterapie, spolupracuje s Onkologickým centrem KNTB Zlín, FN Brno Bohunice a onkologií MOU v Brně. Hrudní chirurgii konzultuje s KNTB Zlín, FN U sv. Anny Brno a FN Brno Bohunice. V rámci bronchologie spolupracuje s centry FN Bohunice a MOU Brno. Úspěšně proběhl tematický projekt UHN: Rok plic, jehož součástí byla řada osvětových a preventivních akcí. Byl pořízen nový fibrobronchoskop, bioptická výměnná jehla a formou zápůjčky přístroj polysomnograf - pro potřeby spánkové laboratoře.



## Dětské a novorozenecké oddělení

**Primářka MUDr. Irena Baroňová**

Vedoucí staniční sestra Bc. Dana Hanáčková

Dětské oddělení poskytuje komplexní lůžkovou a ambulantní péči (tj. pediatričnou, intenzivní, před a pooperační, poúrazovou a rehabilitační) pacientům od narození do 19 let. Má akreditaci II. stupně,

respektuje Chartu práv hospitalizovaných dětí. Sídlí v prostorách Centrálního objektu II (interních oborů), kde je integrováno na celé 5. NP.

Ambulantní část zahrnuje široké spektrum odborností, vč. všeobecné dětské ambulance, ambulance dětské kardiologie a revmatologie, dětské endokrinologie a diabetologie, dětské nefrologie, dětské obezitologie, dále neonatologickou ambulanci, ambulanci alergologie a klinické imunologie a ambulanci dětské gastroenterologie a nutriční terapie a regionální centrum pro cystickou fibrózu. Součástí ambulantního provozu je i stacionář se dvěma lůžky a samostatná vyšetřovna pro sonografii. K oddělení je přiřčena ordinace praktického lékaře pro děti a dorost, lékařská služba první pomoci a laktanční poradna. V prostorách dětských ambulančí je dále umístěna ambulance dětské neurologie a ortopedové zde provádějí vyšetření dětských kyčlí.

Lůžková část zahrnuje 20 standardních lůžek pro pacienty a 10 lůžek pro jejich doprovod. Zdravotní péči doplňuje herní terapie a mateřská a základní škola. Součástí dětského oddělení je plně vybavená jednotka intenzivní péče nižšího stupně se 6 lůžky (2 lůžka s možností vedení ventilační podpory HFNC). V souladu se současnými trendy v pediatrii je průměrná ošetrovací doba velmi krátká a důraz je kladen na ambulantní péči.

Novorozenecké oddělení navazuje na Porodnicko gynekologické, zabezpečuje péči o novorozence od 34. týdne gestace, s hmotností nad 1500 g. V roce 2022 získalo statut Perinatologického centra intermediální péče. Disponuje 18ti lůžky v systému rooming-in, neonatologická jednotka intenzivní péče vyššího stupně má 4 lůžka a je vybavena inkubátory, vyhřívanými lůžky, resuscitačními panely a přístroji s možností vedení dechové podpory přístroji nCPAP nebo HFNC.

## Infekční oddělení

**Primářka MUDr. Barbora Šumíčková**

Vedoucí staniční sestra Mgr. Vladimíra Šudřichová

---

Infekční oddělení zajišťuje léčbu infekčně nemocných a plní i funkci izolační. Nachází se v budově E a je jediným lůžkovým oddělením ve Zlínském kraji (30 lůžek). Splňuje zásady protiepidemického režimu – malé pokoje s hygienickým příslušenstvím, možnost skutečného odizolování dle diagnóz, dle pohlaví a věku. Jsou zde léčeni pacienti se vzdušnými nákazami, střevními nákazami, virovými hepatitidami a jinými jaterními onemocněními, dále s neuroinfekcemi a antropozoonózami. Často pečují o pacienty imobilní vyžadující intermediární péči v rámci mezioborové spolupráce.

Ambulantní složka zajišťuje jak činnost léčebnou a dispensární, tak poradenskou. Zajišťuje chod všeobecné infekční ambulance, ambulance cestovní medicíny, pro léčbu infekčních hepatitid a antirabické

centrum. Provádí fekální bakterioterapii. V izolační místnosti vyšetřuje pacienty s vysoce nakažlivými nemocemi, jako např. covid-19 nebo spalničky. Ve sledovaném roce nově vznikla ambulance pro léčbu chronické virové hepatitidy C.

## Neurologické oddělení

**Primář MUDr. Pavel Zicháček**

Vedoucí staniční sestra Jana Horňáková

Neurologické oddělení zajišťuje diagnostiku a léčbu celého spektra neurologických diagnóz, od cévní problematiky (CMP), přes problematiku bolesti zad a pohybového aparátu, neurodegenerativních onemocnění (demence, parkinsonismus), epilepsie až po poruchy centrálního i periferního nervového systému. Je držitelem statutu "Iktového centra" a regionálním centrem pro léčbu spasticity. Novinkou je vznik centra pro bolesti hlavy. Neurologické oddělení v plicním pavilonu – budova B. Lůžkový fond se skládá ze 30 lůžek standardního oddělení a 6 monitorovaných lůžek JIP. Ambulantní část tvoří všeobecné ambulance a akutní příjmové ambulance. Provozuje poradny pro záchvatová a extrapyramidová onemocnění. Mezi specializovaná pracoviště patří EMG a EEG laboratoře. Děťští pacienti jsou vyšetřováni v dětské neurologické ambulanci. V roce 2023 bylo zakoupeno nové pojízdné EEG a Frenzelovy brýle.

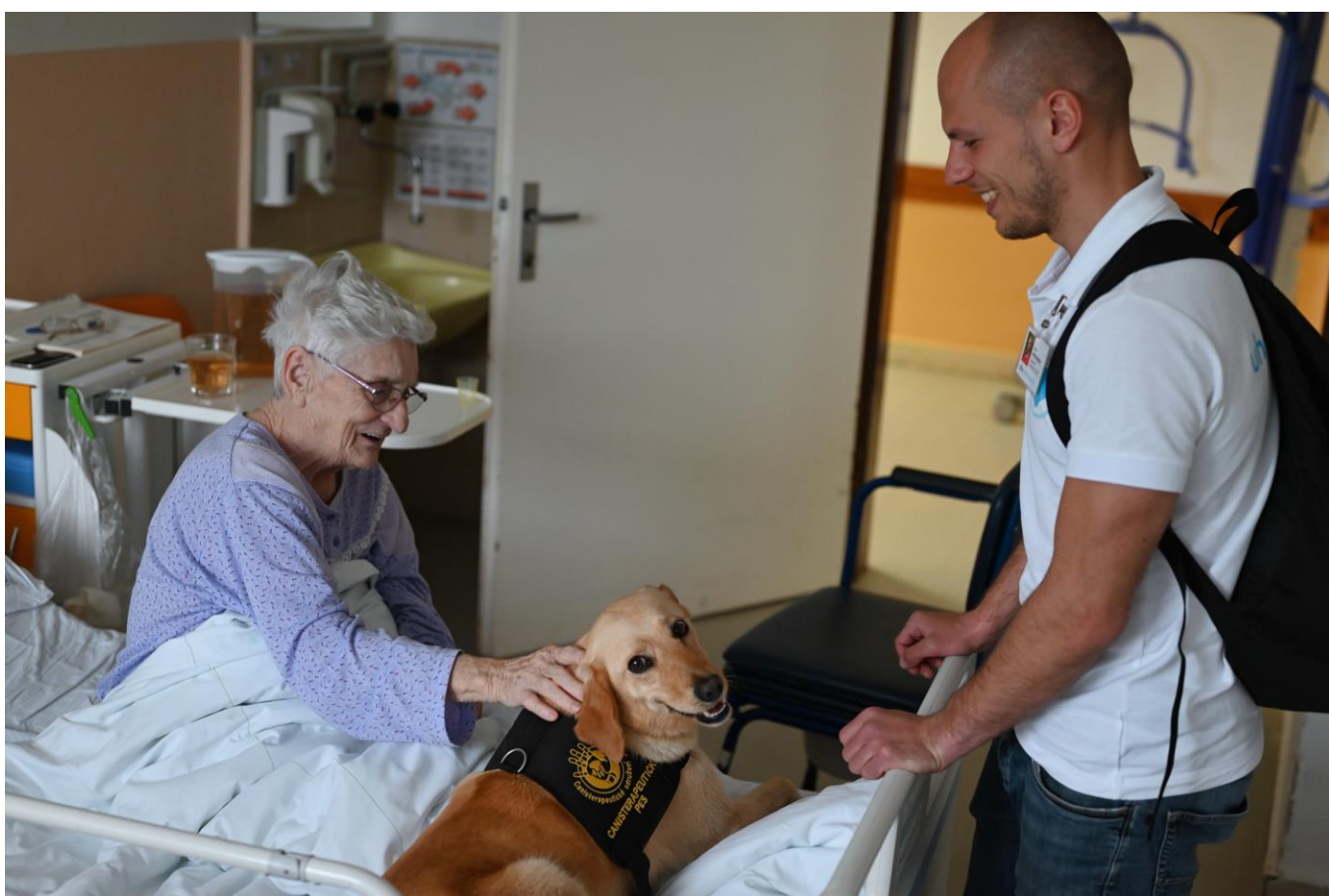



## Oddělení následné péče

**Primářka MUDr. Lenka Kroupová**

Vedoucí staniční sestra Dagmar Prostináková

---

Oddělení následné péče poskytuje zdravotní péči po prodělaném akutním onemocnění, při progresi chronického onemocnění nebo v případě zhoršení psychických funkcí. Jsou zde hospitalizováni pacienti ve stabilizovaném stavu, kteří potřebují další pravidelnou lékařskou, ošetrovatelskou a rehabilitační péči. Pečuje o pacienty po cévních mozkových příhodách, po ortopedických a chirurgických operacích, po chorobách pohybového aparátu, s chronickými kožními defekty, o nesoběstačné pacienty, o pacienty s různým stupněm demence a pacienty v terminálním stadiu onemocnění. Po zlepšení klinického stavu a soběstačnosti odcházejí pacienti do domácího prostředí nebo jsou překládáni k další rehabilitaci. Část pacientů přechází k další péči na Zdravotně sociální středisko (ve spolupráci se zdravotně sociální pracovníci). Oddělení zajišťuje jen lůžkovou péči v rámci tří stanic, které disponují celkem 83 lůžky a nachází se v budově G. Úzce spolupracuje s konziliárními lékaři jiných odborností, s logopedem a psychologem včetně pracovníky protetiky. Dle požadavků pacientů jsou zajištěny duchovní služby.

## Oddělení ošetrovatelské péče

**Primářka MUDr. Lenka Kroupová**

Vedoucí staniční sestra Lenka Filípková

---

Oddělení ošetrovatelské péče se nachází v budově F. Klientům nabízí 30 standardních lůžek. Poskytuje obdobnou lékařskou, ošetrovatelskou a ošetrovatelsko-rehabilitační péči jako oddělení následné péče pro pacienty, kteří zatím nejsou schopni návratu do domácího prostředí. Dospělí klienti jsou přijímáni na lůžka z jiných akutních oddělení a pracovišť po provedení nezbytných diagnostických a terapeutických postupů vedoucích ke stabilizaci zdravotního stavu.

Oddělení spolupracuje s konziliárními lékaři jiných odborností, s logopedem a psychologem včetně pracovníky protetiky. Cílem poskytované péče je zlepšení soběstačnosti a dosažení obnovy sebeobsluhy, doléčení, další stabilizace zdravotního stavu s perspektivou zapojení pacienta do běžného života po jeho propuštění či vyřešení psychické a sociální problematiky.

## Oddělení rehabilitace a fyzikální medicíny

Primářka MUDr. Jolana Dostálková

Vedoucí fyzioterapeutka Mgr. Lucie Štěpánová

---

Oddělení zajišťuje komplexní rehabilitační péči – fyzioterapii, ergoterapii, psychologii, logopedii a konziliární lékařskou činnost pro pacienty s neurologickou, ortopedickou a traumatologickou problematikou. Má akreditaci MZČR pro vlastní specializovaný výcvik v oboru Rehabilitační a fyzikální medicína. Zabývá se léčbou poruch pohybového aparátu, funkčních a strukturálních poruch páteře a centrálního nervového systému, stavů po cévních mozkových příhodách, roztroušené sklerózy, po úrazech hlavy, po implantacích kloubních náhrad a po těžkých poúrazových stavech s chronickými neurologickými onemocněními. Zajišťuje návaznou léčbu v odborných léčebných ústavech a lázních.

Péči zajišťuje v ambulantní i lůžkové části, které se nacházejí ve dvou sousedních budovách L1 a L2. Lůžková část disponuje 25 lůžky, v ambulantní části je mimo jiné poskytována léčba dětem od novorozeneckého věku metodami vývojové rehabilitace. Součástí ambulancí je i ergoterapie, poradna spasticity a robotická rehabilitace. Klienti mohou využívat také komerčních procedur jako jsou masáže, zábaly, laser, rázová vlna, hydromasážní vana nebo pedoskop. V roce 2023 byla na oddělení pořízena parafínová lázeň COMBI 400.

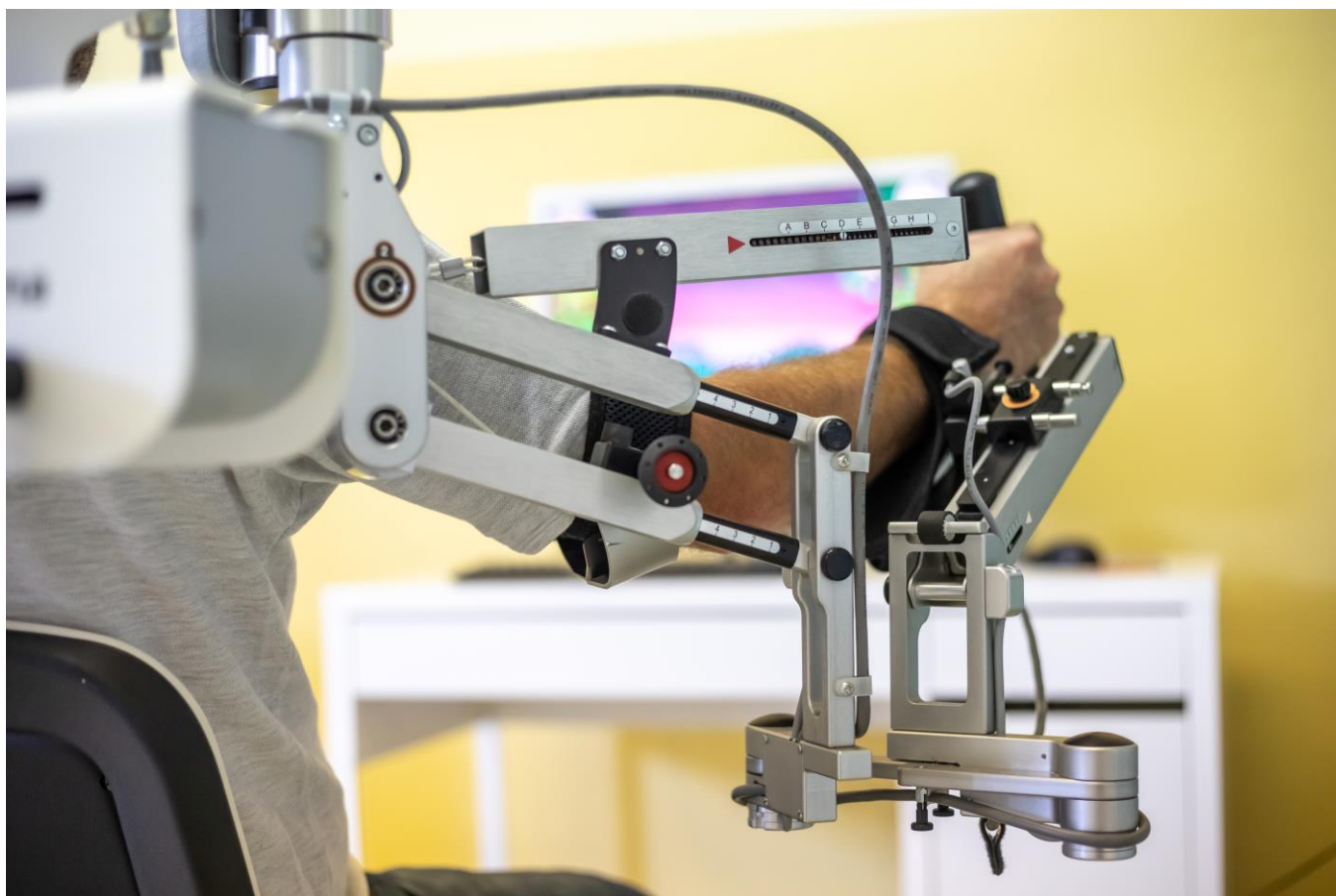

## Oddělení nefrologie a dialýzy

**Primář MUDr. Lubomír Strnadel**

Vedoucí staniční sestra Barbora Vlachynská (Irena Kadlčíková – do 31. 3. 2023)

---

Oddělení dialýzy a nefrologie se zabývá prevencí a léčbou nemocí ledvin a močových cest. Na diagnostice a léčbě spolupracuje se všemi odděleními UHN, s nemocnicemi Zlínského kraje a s nefrologickými pracovišti fakultních nemocnic – zejména FN u sv. Anny v Brně, FN v Brně Bohunicích, FN Olomouc, FN Ostrava, IKEM a VFN Praha.

Vyšetřování, léčbu a dispenzarizaci pacientů zajišťuje ve dvou nefrologických ambulancích. Jedna se nachází v Uherskohradištské nemocnici v budově F, druhá v Uherském Brodě v prostorách budovy „staré“ polikliniky. Pacientům se selháním ledvinných funkcí slouží dialyzační středisko s 12-ti lůžky, které poskytuje celé spektrum výkonů – hemodialýzu, peritoneální dialýzu, hemofiltraci a hemodiafiltraci. Z nových metod léčby je v rámci dialýzy s úspěchem aplikován tzv. sodíkový management. V roce 2023 byly na oddělení pořízeny dva dialyzační monitory zn. Fresenius 6008 s patřičnými doplňky na měření tělesné vody a cirkulace v dialyzační AV spojení.

## Kožní oddělení

**Pověřena vedením MUDr. Eva Valihrachová (od 1. 1. 2023)**

Staniční sestra Hana Bartošová

---

Kožní oddělení poskytuje komplexní dermatovenerologickou ambulantní péči dětí a dospělých. Léčí všechny formy ekzémů a exantémů, lupénku, kožní infekční onemocnění, akné a jiné obličejové dermatózy, dále léčí kožní projevy žilní nedostatečnosti, křečových žil a otoků, chronické rány, bércové vředy a lymfatické otoky. Zajišťuje léčbu chorob kůže genitálu a pohlavních chorob u žen i mužů. Zaměřuje se také na vyšetření mateřských znamének, vyrůstků, bradavic, prekanceróz a nádorů včetně jejich odstranění. Provádí dispenzarizaci rizikových pacientů a pacientů s kožními nádorovými onemocněními. Poskytuje terapii biostimulačním laserem a nadstandardní služby kosmetického charakteru.

Veškerou péči nabízí v ambulantním traktu v budově F, který se skládá ze dvou všeobecných dermatologických ambulancí, jedné venerologické ambulance, zákrokové ambulance, lymfologické ambulance, ambulance hojení chronických ran, kosmeticko-estetického pracoviště a stacionáře. V roce 2023 byl na oddělení pořízen nový dermatoskop Heine Delta 30, kryosprej CryoPro Mini a Lymfoven 14.

## Oddělení klinické onkologie

**Primář MUDr. Zdeněk Rezek**

Staniční sestra Lenka Novosadová

---

Oddělení zajišťuje léčebně preventivní péči v oboru klinické onkologie. Zabývá se léčbou, prevencí a diagnostikou zhoubných solidních nádorů, především karcinomu prsu a kolorectálního karcinomu, plicních, urologických karcinomů. Sídlí v plicním pavilonu – budova B. Ve spolupráci s RTO Holešov a KOC Zlín zajišťuje komplexní léčbu nádorů v daných lokalitách včetně biologické léčby. V roce 2023 došlo ke změně organizačního uspořádání onkologické péče v UHN. Přímo v prostorách klinické onkologie spustilo 2. května 2023 provoz detašované pracoviště Komplexního onkologického centra (KOC) zlínské nemocnice T. Bati, které se skládá z ambulance, stacionáře pro léčbu chemoterapie a biologickou léčbu. Onkologická ambulance UHN provádí dispenzarizaci vyléčených pacientů a hormonální léčbu pacientek s karcinomem prsu. Provozuje též mamární komisi.

## Závodní lékař

**Vedoucí lékařka ambulance MUDr. Petra Vaškových**

(MUDr. Marie Slováčková – do 31. 5. 2023)

---

Ordinace závodního lékaře se nachází v přízemí budovy F. Zajišťuje primární ambulantní péči v oboru všeobecné praktické lékařství a pracovní lékařství. Poskytuje závodní činnost pro nemocnici a smluvní závody, spolupracuje s OSSZ, poskytuje akutní i preventivní péči a administrativní činnost pro registrované pacienty (sepisování lázní, důchodů, pojistek aj.).

## Klinická psychologie

**Vedoucí klinický psycholog Mgr. Marta Beníčková**

---

Klinická Oddělení klinické psychologie zajišťuje ambulantní a konziliární péči v oblasti duševního zdraví, která je zaměřena na diagnostiku a terapii duševních poruch a poruch chování, včetně poruch psychosomatických a stavů somatopsychických. Nedílnou součástí činnosti oddělení klinické psychologie je depistáž a dispenzarizace pacientů s duševními poruchami a krizová a intervenční péče u somaticky nemocných pacientů.

Konziliární péče je zaměřena na všechny věkové skupiny, ambulantní primárně na dospělou část populace. Součástí oddělení je ambulance vývojové diagnostiky, která poskytuje péči rizikovým novorozencům a kognitivní rehabilitace zajišťující rehabilitaci a trénink kognitivních funkcí u hospitalizovaných pacientů. Oddělení je akreditovaným pracovištěm pro poskytování specializačního vzdělávání v oboru klinická psychologie a rovněž poskytuje odborné stáže studentům studijního oboru psychologie, frekventantům kurzu „psycholog ve zdravotnictví“ (ve spolupráci s IPVZ) i psychologům ve specializační přípravě. Na oddělení v současnosti působí 3 psychologové (2 kliničtí a 1 psycholog ve zdravotnictví) a 1 pracovník kognitivní rehabilitace.

## Klinická farmacie

### Klinický farmaceut PharmDr. Iva Obadal Kučerová

---

Klinická farmacie se zaměřuje na odhalování rizikové medikace hospitalizovaných pacientů a klade velký důraz na účelné a bezpečné podávání léků. Je relativně novým oborem, ale doplňuje kompaktní tým odborníků, kteří pečují o pacienta v UHN. Klinický farmaceut pravidelně komunikuje s ostatními zdravotníky na oddělení, podílí se na výběru vhodného léčiva, zabývá se řešením lékových interakcí, vedlejších nežádoucích účinků léčiv, dávkováním a úpravou dávkování léčiv s ohledem na pacientův zdravotní stav, věk, hmotnost, funkci jater nebo ledvin. Aktivně přistupuje k tvorbě směrnic a metodických pokynů pro UHN. Veškerá činnost klinické farmacie probíhá v souladu s Metodikou ČOSKF ČLS JEP. Klinický farmaceut je pravidelně přítomen na vybraných odděleních - ARO, NIP, Multioborová JIP, Ortopedie, Traumatologie, Neurologie, Neurologie JIP, Interna, chirurgie a formou konziliární činnosti je k dispozici všem ostatním oddělením nemocnice.

Klinická farmacie je mimo jiné součástí multidisciplinárního antibiotického týmu, což je celorepublikově velmi ceněný model spolupráce. V posledním roce došlo k rozšíření spektra činností o ambulantní sféru, poskytuje konzilium i nehospitalizovanému pacientovi.

## Lékárna

### Vedoucí lékárný Mgr. Marcel Pandadis

Vedoucí farmaceutická asistentka Romana Tinková (Martina Žajglová, DiS. – do 1. 9. 2023)

---

Stěžejní náplní činnosti lékárný je zásobování nemocnice, obyvatel, zdravotnických zařízení a dalších organizací léčivy, léčivými přípravky, zdravotnickými prostředky a doplňkovým sortimentem. Vydává léky

na lékařský předpis nebo v rámci volného prodeje, zajišťuje informační a konzultační servis pro jednotlivá oddělení o indikacích, lékových interakcích, nežádoucích účincích, kontraindikacích, dostupnosti a rovněž o inkompatibilitách v přípravě léčiv. K nemocniční lékárně patří i pracoviště přípravy cytostatik (zajišťuje zvláště složitou úpravu léků určených k léčbě nádorových onemocnění), pracoviště klinické farmacie (zaměřuje se na odhalování rizikové medikace hospitalizovaných pacientů a klade velký důraz na účelné a bezpečné podávání léků) a pracoviště přípravy medicijních plynů. Lékárna se nachází v budově C.

V průběhu celého roku, v souvislosti s množícími se výpadky léků, byla soustředěna maximální pozornost na zajištění nejen antibiotik, ale také antiparkinsonik, myorelaxancií, léčiv proti závratím a mnoha dalších. V některých případech farmaceuti vytvořili receptury pro individuálně připravovaná léčiva jako náhradu za léčiva nedostupná na trhu.

V roce 2023 došlo k modernizaci a rozšíření monitoringu podmínek pro uchovávání léčiv (teplota a vzdušná vlhkost) ve všech prostorách lékárny a současně proběhla modernizace lednic pro uchovávání termolabilních léčiv.

V Brodské lékárně provozované dceřinou společností Lékárna UB s.r.o. proběhla v období 7-9/2023 rekonstrukce provozních prostor spojená se změnou vnitřního členění. Nové prostory odpovídají požadavkům SUKL na zajištění výdeje léčiv pro PZS lůžkové péče – Městské nemocnice Uherský Brod s.r.o.



## Prodejna a půjčovna zdravotnických potřeb

Vedoucí prodejny Mgr. Petra Dvořáková

Prodejna nabízí široký sortiment nejrůznějších zdravotnických pomůcek, potřeby pro onkologické pacienty, ortopedickou obuv a vložky do bot, ortézy a bandáže, pomůcky při inkontinenci, stomické pomůcky, kompresní terapii, inhalátory, obvazový materiál, pomůcky pro imobilní pacienty a jiné. V půjčovně zdravotnických pomůcek jsou hojně využívány zápůjčky elektronických polohovatelných lůžek i ostatních pomůcek jako jsou chodítka, vozíky, sprchová a klozetová křesla nebo moderní novorozenecké postýlky. Součástí služeb je i pomoc a poradenství zejména těm lidem, kteří se často ze dne na den musejí postarat o člověka upoutaného na lůžko.



## Oční optika

Vedoucí optometristka Mgr. Lenka Novotná, DiS.

Oční optika funguje pod očním oddělením již pátým rokem v přízemí budovy C. Její umístění přímo navazuje na ordinace oční ambulance, se kterou úzce spolupracuje. Nabízí široký výběr dioptrických brýlových obrub i slunečních brýlí. Nabízí lidem od 15 let vyšetření zraku, při kterém se stanoví nejpohodlnější hodnoty dioptrií do brýlí nebo kontaktních čoček na požadovanou vzdálenost nebo činnost. Součástí vyšetření je i měření nitroočního tlaku. Tato měření nejsou zpoplatněna a jsou prováděna bez objednání. V optice mohou lidé navíc konzultovat svoje problémy se současnými brýlemi nebo kontaktními čočkami.



Kromě měření zraku mohou zákazníci využít i ostatních služeb jako jsou např. čištění brýlí ultrazvukem, měření propustnosti brýlových skel pro UV záření, servis brýlí, anatomická úprava brýlí, výměna skel do vlastní obruby, nákup kontaktních čoček, slunečních brýlí a příslušenství k brýlím a čočkám – pouzdra, šňůrky, spreje, mikrovlákna, roztoky, náplastové okluzory aj.



## Komplement

Pracoviště komplementu významně přispívají ke stanovení diagnózy onemocnění, jeho prognózy a účinnosti terapie. Laboratoře poskytují široké spektrum vyšetření a testů vlastním i externím lékařům. Úroveň kvality práce, přesnosti a správnosti vyšetřovacích metod sledují pomocí systému vnitřní kontroly kvality. Rozsah činnosti laboratoří je předmětem akreditačního řízení a je upřesněn akreditačními standardy a příručkami.

## Hematologicko transfuzní oddělení

**Primář MUDr. René Kamrla**

Vedoucí laborantka Eva Rosůlková

---

Hematologicko transfuzní oddělení se skládá z hematologické a transfuzní části. Hematologickou část tvoří laboratoře (hematologická a koagulační) a klinické pracoviště (hematologická ambulance). Hematologická a koagulační laboratoř provádí laboratorní vyšetření jak pro UHN, tak pro externí lékaře. K dispozici je široká paleta základních i speciálních vyšetřovacích metod. Ambulance pečuje o hematologické a hematoonkologické pacienty, jako jediná ambulance na spádovém území zajišťuje diagnostiku hematologických onemocnění. Spolupracuje převážně s Interní hemato-onkologickou klinikou Brno Bohunice formou sdílené péče. V péči o pacienty s vrozenou poruchou koagulace spolupracuje s OKH FN Brno Bohunice. Dále zajišťuje diagnostiku krvácivých i trombofilních stavů. Hematologické laboratoře pracují v režimu nepřetržitého provozu.

Transfuzní část tvoří úsek dárcovský, úsek zpracování krve a laboratoře. V roce 2023 došlo k přesunu odběrového místa plazmaferéz z budovy F do H, všechny úseky nyní funguje pohromadě. Dárcovský úsek disponuje velkým registrem pravidelných dárců krve. Provádí odběry krve, plazmy, dle potřeby klinických oddělení připravuje trombocytární koncentráty. Erytrocytární transfuzní přípravky slouží potřebám UHN a dle možností i jiným zdravotnickým zařízením. V současné době je dominantním odběratelem Nemocnice Na Homolce v Praze. Plazmu připravují jak ke klinickému využití, tak pro frakcionaci. V přípravě plazmy k průmyslovému zpracování pokračovala spolupráce s odběrovým centrem Vsetínské nemocnice. Pro dárce krve i plazmy je nastaven online rezervační systém. I v letošním roce pokračovala úspěšná spolupráce s registrem dárců kostní dřeně a s místní pobočkou Českého červeného kříže, uskutečnila se též řada náborových akcí zaměřených na prvodárce krve.

V roce 2022 začal transfuzní provoz využívat odběrové vaky firmy Fresenius, s čímž souvisel i přechod z manuálních krevních lisů na automatické separační lisy stejného dodavatele (3 identické přístroje). Letitý transfuzní informační systém AMIS\*H byl nahrazen informačním systémem firmy TIS Brno.



## Oddělení klinické biochemie

**Primářka Ing. Bronislava Rozhonová**

Vedoucí laborantka Lenka Malíková

---

Oddělení klinické biochemie provádí základní a speciální vyšetření krve, moče, stolice a dalších tělních tekutin. Provádí celou řadu testů v oblasti endokrinologie, osteologie, tumorových markerů, hormonů, stanovuje hladiny vybraných léčiv a antibiotik, drogový screening. Pracoviště je zařazeno do Registru

laboratoří zabývajících se biochemickým screeningem vrozených vývojových vad v těhotenství. Provádí vyšetření parametrů pro těhotenskou preeklampsii.

Laboratoře pracují v nepřetržitém provozu v budově I. Své služby poskytují všem oddělením UHN, externím lékařům, veterinářům a také samoplátcům. Laboratoř má platné Osvědčení o registraci v registru klinických laboratoří NASKIL a je akreditována podle NASKL II. Oddělení poskytuje praxi studentům středních a vysokých škol, převážně přírodovědeckého směru. Z nového přístrojového vybavení jmenujme např. biochemickou linku FIT 500 obsahující 2 biochemické analyzátoři DXC 700, DXI 800, dopraní pás, centrifugu, input a output modul.

## Oddělení klinické mikrobiologie a imunologie

**Primářka MVDr. Jana Repiščáková, MPH**

Vedoucí laborantka Olga Běhávková

---

Oddělení klinické mikrobiologie a imunologie poskytuje široké spektrum základních i specializovaných vyšetření biologických materiálů v oblastech lékařské bakteriologie, mykologie, serologie, virologie, parazitologie, PCR diagnostice a imunologie. Zároveň plní funkci antibiotického střediska. Tato vyšetření a konzultace poskytuje pro UHN, pro externí lékaře i pro samoplátce bez lékařského doporučení, kterým nabízí i vyšetření pro vydání potravinářského průkazu a v několika jazycích vydává potvrzení o bezinfekčnosti. Nabízí také vyšetření veterinárních vzorků a konzultační služby.

Oddělení je umístěno v budově N. V odbornosti mikrobiologie jsou to laboratoře bakteriologická, mykologická, parazitologická, sérologická a laboratoř PCR - diagnostika SARS-CoV-2, pod odbornost alergologie a klinické imunologie patří laboratoř alergologická a imunologická. Oddělení získalo Osvědčení NASKL pro odbornost 802 – Pracoviště lékařské mikrobiologie a úspěšně proběhl Audit R3. V roce 2023 byl zakoupen průtokový cytometr DxFLEX. Formou zápůjčky byl pořízen přístroj pro RT PCR panely a barvicí automat AerosprayGRAM.

## Oddělení nukleární medicíny

**Primářka MUDr. Jana Trtková**

Vedoucí laborantka Pavla Sokolíčková

---

Oddělení nukleární medicíny se zabývá diagnostikou a léčbou pomocí otevřených radioaktivních zářičů. Je tvořeno přípravnou radiofarmak, úsekem fyzikálním a ambulantní částí. Neinvazivními diagnostickými metodami sleduje funkční stav orgánů, jejich metabolickou aktivitu i na molekulární úrovni, zobrazuje různé patologické léze, změny hormonálních receptorů, neuroreceptorů, aktivity zánětu a další. V současné době provádí prakticky celý rozsah konvenčních metod vyšetření a léčebných zákroků pomocí 2 hybridních gamakamer (SPECT/CT kamery), do června i na planární gamakameře (provoz pozastaven z legislativních důvodů). Nejčastějšími vyšetřeními byla scintigrafie plic a zátěžové vyšetření perfuse srdečního svalu.

Oddělení se nachází v budově J a je tvořeno úsekem přípravy radiofarmak, úsekem fyzikálním a vlastní ambulantní částí. Ve sledovaném roce byla pořízena nová planární gamakamera MB 9200. Poskytuje služby pro celý Zlínský kraj, spolupracuje s EUC Zlín a onkologickým centrem KNTB Zlín.

## Mamodiagnostické oddělení

**Primářka MUDr. Libuše Nabitá**

Vedoucí laborantka Yvona Trávníková

---

Pracoviště ambulantního typu provádí mamografická vyšetření a preventivní vyšetření prsů umožňující včasný záchyt zhoubných i nezhoubných nádorů. Diagnostiku provádí u žen, mužů i dětí. Je zapojeno do Programu mamografického screeningu v České republice, přičemž právě screeningová mamografie je nejčastějším výkonem. Pracoviště provádí také sonografie, core-cut biopsie prsů a měkkých tkání, magnetickou rezonanci prsou, duktografie, předoperační značení tumorových ložisek pomocí lokalizačních drátků, značení místa biopsie či tumoru lokalizačními klipy a nově ionizujícími zrny.

Sídlí v prostorách plicního pavilonu – budova B. Úzce spolupracuje s chirurgickým, onkologickým a patologickým oddělením UHN a od roku 2023 také s detašovaným pracovištěm KOC Zlín. Provozuje mamární indikační komisi, která stanovuje optimální individuální plán léčby pro pacientky s diagnózou rakoviny prsu. Těmto ženám následně zajišťuje téměř všechny terapeutické výkony – operaci, podání chemoterapie, hormonální léčbu a nově i biologickou léčbu. I v roce 2023 pokračovala spolupráce

s Mammacentrem Olomouc, které pacientkám provádí vakuové biopsie, konzultace mmgr snímků a v případě potřeby zajišťuje i následnou terapii.

## Radiodiagnostické oddělení

### Primář MUDr. Aleš Dujka

Vedoucí radiologický asistent Bc. František Bartoš, DiS.

Oddělení radiodiagnostiky provádí kompletní spektrum základních i speciálních skiagrafických, skiaskopických, ultrasonografických, tomografických (konvenční i CT) a radiologických vyšetření skeletu i měkkých částí lidského těla. K vyšetření měkkých tkání využívá i magnetické rezonance. Na plicním pavilonu (budova B) jsou umístěna pracoviště CT, ultrasonografie, skiografie a mamografie. Další detašovaná pracoviště se nachází v budově C (skiografie a skiaskopie) a budově D (skiografie). Magnetická rezonance je umístěna ve společné budově s odd. nukleární medicíny. Novinkou jsou dvě diagnostická pracoviště určena pro vzdálenou diagnostiku.



## Oddělení patologie

**Primář MUDr. Libor Kopáček**

Vedoucí laborantka Petra Svobodová, DiS.

---

Oddělení patologie je nedílnou součástí laboratorního zázemí a ostatních diagnostických oddělení nemocnice. Provádí morfologickou diagnostiku, tj. rozpoznávání změn buněk a tkání organismu, vyšetřuje vzorky tkání, orgánů nebo tekutin odebraných při operacích a zákrocích za účelem stanovení diagnózy jako východiska pro další léčebný postup u pacienta, provádí vyšetření se zaměřením na prevenci nádorových onemocnění, dále pitvy u zemřelých ve zdravotnickém zařízení s cílem ověření správnosti diagnózy a léčebného postupu. Má udělenou akreditaci pro základní kmen a specializované vzdělávání v oboru patologie. Oddělení je umístěno v budově K a člení se na laboratorní část, administrativní část a pitevni trakt. Po celý rok plně zabezpečovalo požadavky klinických pracovišť UHN a také některých pracovišť privátních. Klinická laboratoř oddělení patologie je evidovaná v Registru klinických laboratořích NASKL ČLS JEP a je zapojená do programu zvyšování kvality ve zdravotnictví garantovaném MZ ČR. Od 1. 9. 2023 se oddělení patologie podílelo na výuce předmětu patologie a patofyziologie oboru diplomovaná všeobecná sestra na VOŠ. Ve sledovaném roce bylo modernizováno chladicí zařízení pro zemřelé s navýšením kapacity na 20 těl.

## Úsek nelékařského zdravotnictví a kvality

Kvalitní zdravotní péče byla, je a bude hlavní prioritou léčebného procesu, který vedle medicínsko technologické stránky léčebné péče zahrnuje také psychologické a etické aspekty a organizační a ekonomická hlediska. Zajišťování kvalitní péče a bezpečí poskytovaných služeb se týká všech zaměstnanců, kteří se také na jejím zvyšování podílí. V úseku nelékařského zdravotnictví a kvality dochází k propojení systému kvality a odborné úrovně poskytované ošetrovatelské péče.

### Zdravotně sociální středisko

Vedoucí střediska Mgr. Bc. Alena Novotná

Zdravotně sociální středisko je určeno klientům, u kterých již není důvod k hospitalizaci, ale zvýšené požadavky na ošetrovatelskou péči jim dočasně znemožňují návrat do domácího prostředí. Umožňuje seniorům prožít aktivní a důstojné stáří, podporuje jejich nezávislost a samostatnost, zajišťuje jejich potřeby, bezpečí a ochranu založenou na rovných vztazích. Středisko poskytuje kvalitní a individuální

služby a aktivně se podílí na zprostředkování pobytové sociální služby odpovídající požadavku klienta. Středisko disponuje celkem 25 lůžky, nachází se východní části areálu UHN v budově O. Sociální služba poskytovaná Uherskohradištskou nemocnicí je finančně podporována z rozpočtu Zlínského kraje a z neinvestičních dotací měst Uherský Brod, Uherské Hradiště, Staré Město a Kunovice.

### **Odběrové místo covid-19**

Od 1. 1. 2023 bylo odběrové místo přesunuto pod primariát infekčního oddělení (budova E). Zajišťovalo odběry na vyšetření SARS-CoV-2 pro osoby indikované k odběru ošetřujícími lékaři nebo KHS, pro samoplátce a pro ostatní veřejnost na základě Mimořádných opatření Ministerstva zdravotnictví v platném znění. K 30. dubnu odběrové místo na testování přítomnosti viru covid-19 ukončilo svoji činnost.

### **Odběrové a sběrné místo Uherský Brod**

Odběrové a sběrné místo zajišťovalo provoz v přízemí ambulantních prostor budovy Městské nemocnice s poliklinikou Uherský Brod, budova C. Pracoviště bylo součástí laboratorního komplementu Uherskohradištské nemocnice. Zajišťovalo dostupnost laboratorního vyšetření vzorků biologického materiálu pacientů ze spádové oblasti Uherského Brodu.

### **Lékařská služba první pomoci**

Lékařská služba první pomoci (LSPP) slouží pro případy akutního zhoršení zdraví, které nesnesou odkladu do doby ordinačních hodin praktických lékařů. Lékařská služba první pomoci pro dospělé byla provozována v rámci interní příjmové ambulance budova D (centrální objekt II.) v ordinačních hodinách v pracovní dny 17:00 – 20:00 hodin a ve dnech pracovního klidu a svátků 8:00 – 20:00 hodin. V 5. NP budovy D byla v prostorách dětských ambulancí, se stejnou ordinační dobou provozována dětská LSPP.

## Dopravní zdravotní služba

Vedoucí dopravní služby Vlastislav Blizňák

Dopravní zdravotní služba zajišťuje denně transport rodiček, nemocných a raněných pacientů na vyšetření a ošetření k obvodnímu nebo odbornému lékaři, dále také s hospitalizací související místní i dálkové transporty a transporty do lázeňských zařízení. Realizuje a koordinuje transport propouštěných pacientů do domácí péče, přepravu mobilních i imobilních pacientů. DZS UHN zajišťovala tak jako v letech předchozích převoz infekčních pacientů ve zvláštním hygienickém režimu. Celkem v roce 2023 převezla téměř 35.000 pacientů.

Zajišťovala každodenní svoz krevních a biologických vzorků od obvodních a odborných lékařů do specializovaných laboratoří, rozvoz zdravotnických potřeb a léčiv na adresu trvalého bydliště pacienta, a to vše odborně proškoleným personálem.

K výše uvedenému byla Dopravní zdravotní službě podřízena péče o celý vozový park Uherskohradištské nemocnice, který čítá: 19 sanitních vozidel externích, 6 sanitních vozidel interních, 10 služebních + referentských osobních vozidel, 2 nákladní vozidla s hydraulickým čelem pro rozvoz stravy, 1 nákladní vozidlo s hydraulickým čelem pro svoz odpadu, 1 nákladní vozidlo s cisternou, 1 vozidlo dodávkové pro provoz údržby, 4 menší dodávky pro rozvoz léčiv, skladů a stravy, 1 smykový nakladač k úpravě terénu v areálu, 2 zemědělské traktory a 1 vysokozdviznou pracovní plošinu.

Z důvodu opotřebení vozidel a techniky, udržení vysokého standartu a komfortu přeprav pacientů a z důvodu zajištění maximální bezpečnosti při jejich transportu, investuje vedení nemocnice každý rok do obnovy sanitního vozového parku. V roce 2023 mělo dojít k převzetí celkem 7 ks nových sanitních vozidel Volkswagen nejnovější řady Transporter 6.1. v celkové částce okolo 12.500.000,- Kč vč. DPH (reálně se uskuteční až v následujícím – na začátku roku 2024 – roku následujícím).

Využití pronájmu ekologického vozidla s alternativním pohonem na CNG (VW Caddy XL), se podařilo vedení nemocnice ke konci roku 2023 nahradit se společností Auto Centrum Jih 2000 s.r.o. novým vozem Renault Trafic emisní třídy EU6. Toto vozidlo bylo schváleno a zařazeno prioritně pro převozy krve a lékárenského materiálu. Jedním s velkých projektů ve spolupráci se Zlínským krajem bylo zahájení rekonstrukce garáží DZS s vybudováním vlastní dílny pro přezouvání vozidel ve vlastnictví nemocnice.





## VII. Základní ekonomické, personální, kapacitní a výkonnostní údaje

Ukazatel	2021	2022	2023
<b>Ekonomické ukazatele (v tis. Kč)</b>			
Dlouhodobý nehmotný majetek (netto)	7 705	10 811	15 730
Dlouhodobý hmotný majetek (netto)	1 138 007	1 100 490	1 120 832
Náklady celkem	2 014 890	1 969 139	2 144 266
Výnosy celkem	2 134 507	2 113 620	2 301 756
Výsledek hospodaření za úč. období	<b>119 617</b>	<b>144 481</b>	<b>157 490</b>
Výsledek hospodaření před zdaněním	<b>140 846</b>	<b>176 260</b>	<b>193 878</b>
<b>Personální údaje</b>			
Průměrný evid. počet zaměstnanců přepočtený	1478,99	1497,12	1512,798
Průměrný evid. počet lékařů přepočtený	191,63	193,92	191,23
<b>Kapacitní údaje k 31.12.</b>			
<b>Počet nasmlouvaných lůžek celkem</b>	<b>601</b>	<b>601</b>	<b>601</b>
Počet akutních lůžek	479	479	479
z toho: lůžka standard	435	435	435
lůžka JIP	44	44	44
Počet následných lůžek	122	122	122
z toho: lůžka NIP a DIOP	9	9	9
Počet sociálních lůžek	25	25	25
<b>Výkonnostní ukazatele za nemocnici</b>			
Počet ošetřených pacientů (počet rodných čísel)	137 272	111 540	100 559
Počet ambulantních vyšetření	1 372 821	1 185 719	1 122 641
Počet hospitalizovaných pacientů	22 329	24 130	23 871
Počet porodů	1 642	1 443	1 276
Počet narozených dětí	1 648	1 452	1 281
Prům. doba hospitalizace - akutní lůžka (dny)	5,2	5,1	5,2
Prům. doba hospitalizace - následná lůžka (dny)	22,83	28,97	38,33
Prům. obloženost - akutní lůžka	73,19%	78,16%	79,28%
Prům. obloženost - následná lůžka	67,98%	89,12%	98,42%
<b>Počet operací celkem</b>	<b>7 345</b>	<b>8 438</b>	<b>8 678</b>
z toho: plánované operace	5 097	6 462	6 743
akutní operace	2 248	1 976	1 935
Podíl reoperací	0,60%	0,60%	0,54%

## VIII. Významné události

---

**Leden:** Mamodiagnostické oddělení využívá nový moderní digitální mamograf. Diagnostický přístroj dokáže odhalit i ty nejmenší útvary a zachytit rozvíjející se onemocnění v raném stádiu. Pacientky tak mají mnohem větší šanci na úplné uzdravení. Uherskohradištská nemocnice nově umožňuje pacientům se strabismem léčbu v podobě oční operace. Zákrok je proveden v celkové anestezii, trvá 45-60 minut. Délka hospitalizace na chirurgickém nebo dětském oddělení je obvykle 2 dny. Kampaň „450 ml naděje“ dorazilo do Uherskohradištské nemocnice podpořit 78 dobrovolníků, pro 64 z nich se jednalo o vůbec první zkušenost s darováním krve. Prezidentských voleb se v Uherskohradištské nemocnici zúčastnilo 87 hospitalizovaných pacientů.

**Únor:** Uherskohradištská nemocnice představila nový projekt v podobě podcastu Pulsování. Zvukový pořad mapuje zajímavá témata ze světa medicíny, jehož prostřednictvím zodpoví hosté z řad osobností nemocnice nejčastější dotazy ke konkrétním zdravotnickým tématům. Nový pulsní oxymetr a dva ultrazvukové inhalátory pro dětské oddělení předala předsedkyně spolku Korunka Luhačovice. Oxymetr slouží k monitorování okysličení krve a snímání pulsu těla u nejmenších pacientů, inhalační sady jsou skvělým pomocníkem při léčbě respiračních onemocnění jako je astma, bronchitida, ale i u běžného nachlazení. Lékaři plicního oddělení upozornili žáky základních škol na škodlivost a rizika spojená s kouřením. Přednášky se uskutečnily v rámci celoročního projektu Uherskohradištské nemocnice – Roku plic.

**Březen:** Po U příležitosti Světového dne ledvin uspořádala nemocnice pro zájemce bezplatné vyšetření tohoto důležitého párového orgánu. Hlavním cílem bylo podpořit prevenci a upozornit na možné onemocnění ledvin. Ve spolupráci s Poradenským centrem pro sluchově postižené proběhla přednáška zkušeného foniatra MUDr. Tomáše Talacha. Akce se uskutečnila u příležitosti Světového dne sluchu, jehož snahou je informovat pacienty o prevenci a dostupnosti léčby. Představit Uherskohradištskou nemocnici studentům posledních ročníků Lékařské fakulty Masarykovy Univerzity přijelo vedení nemocnice v doprovodu zástupců primářů jednotlivých oddělení. Cílem bylo prezentovat nemocnici jako silného a spolehlivého zaměstnavatele v regionu a přiblížit studentům moderní pracoviště a možnosti jejich budoucího uplatnění. Širokou nabídku možností studia zdravotnických oborů představili zástupci UHN spolu se studenty zdravotnických oborů místní střední zdravotnické školy žákům osmých tříd ZŠ v regionu.

**Duben:** Uherskohradištskou nemocnici navštívili hejtman Zlínského kraje Ing. Radim Holíš a náměstkyně hejtmána pro oblast zdravotnictví MUDr. Olga Sehnalová. Na setkání se zaměstnanci a vedením nemocnice představili programy podpory pro zdravotnický personál, a také investice a plány modernizace zdravotnických zařízení v kraji. Téměř tři stovky lékařů, sester a zdravotnického personálu se zúčastnilo jarní odborné konference UHN. Témata letošních příspěvků odkazovala k celoročnímu projektu – Roku plic. V rolích přednášejících se kromě zdravotníků z plicního oddělení představili také odborníci pneumologického oboru ze specializovaných klinik v České republice.

**Květen:** V květnu byl spuštěn provoz detašovaného pracoviště Komplexního onkologického centra zlínské nemocnice T. Bati. Specializovaná onkologická léčba je tak více dostupná pacientům z Uherského Hradiště a okolí. Nadace Křížovatka předala Uherskohradištské nemocnici 15 monitorů dechu. Díky nadaci mají rodiče možnost si na novorozeneckém oddělení zapůjčit monitor dechu i domů.

**Červen:** Rekonstrukce budovy plicního pavilonu obdržela Cenu hejtmána Zlínského kraje. „Získaného ocenění si velmi vážíme a děkujeme Zlínskému kraji, který nám pomáhá budovat špičkové moderní zdravotnické pracoviště poskytující pacientům z našeho regionu nejen vyšší kvalitu péče, ale i větší komfort a lepší zázemí pro personál,“ poděkoval za ocenění MUDr. Petr Sládek, předseda představenstva UHN. Více než osm set návštěvníků dorazilo na tradiční benefiční akci Den pro rodinu. Přímo na místním heliportu si nejmenší účastníci užili spoustu zábavných a zajímavých atrakcí, své dovednosti a znalosti zužitkovali při plnění soutěžních disciplín, po jejichž úspěšném absolvování obdrželi některou z připravených výher. K vidění byly ukázky práce nejen zdravotníků, ale i policistů, hasičů, záchranářů i příslušníků Armády ČR.

**Červenec:** Uherskohradištská nemocnice nabízí novou formu fixace zlomenin, která je vhodná i do vody. Vzdušná, lehká a hygienická „sádra“ Opencast nabízí pacientům se zlomeninami nejen záchranu dovolené, ale především praktickou, funkční a elegantní fixaci. Uherskohradištská nemocnice poskytuje její aplikování jako první zdravotnické zařízení ve Zlínském kraji.

**Srpen:** Lékařka novorozeneckého oddělení MUDr. Helena Vališová oslavila úctyhodných 50 let v Uherskohradištské nemocnici. O svém rozhodnutí stát se lékařkou nikdy nezapochybovala a v srpnu v roce 1973 spojila svůj pracovní život s Uherskohradištskou nemocnicí.

**Září:** Uherskohradištská nemocnice pořídila čtyři špičkové ultrazvuky. Dva ultrazvuky rozšířily přístrojové vybavení na anesteziologicko resuscitačním oddělení, další využívají zdravotníci na porodnicko gynekologickém oddělení, nejnákladnější ultrazvuk doplnil vybavení kardiologické ambulance. Ten poskytuje vynikající kvalitu zobrazení srdečních oddílů s možností správného posouzení jeho funkce a plánování adekvátní léčby. V září proběhlo na půdě Střední škole průmyslové, hotelové a zdravotnické Uherské Hradiště za účasti náměstka ministra zdravotnictví Václava Pláteníka, MA, LL. M. a náměstkyně hejtmána pro oblast zdravotnictví MUDr. Olgy Sehnalové slavnostní zahájení nového studijního oboru Diplomovaná všeobecná sestra. Do lavic usedlo celkem 40 zájemců o kombinovanou formu studia, z toho 16 z nich je současně zaměstnáno v Uherskohradištské nemocnici. Velké poděkování patří představitelům školy, Zlínskému kraji a také kolegům z nemocnice, kteří zaštilili akreditaci oboru v mnohých předmětech.

**Říjen:** Uherskohradištská nemocnice nabízí maminkám v šestinedělí novou službu v podobě poporodní péče, kterou zajišťují zaškolené porodní asistentky. Ty ženám v pohodlí domova poradí a prakticky ukáží, jak se správně postarat o miminko i o sebe sama. Aktuální pohledy v urologii představili svým kolegům prostřednictvím odborných přednášek zdravotníci Urologického oddělení Uherskohradištské nemocnice. Program konference se sestával z prezentací věnující se například ambulantním diagnostickým postupům, péči o operované pacienty a řešení urologických obtíží.

Pro žáky devátých tříd základních škol z regionu připravila Uherskohradištská nemocnice exkurze, během kterých se zájemci o studium zdravotnických oborů na střední škole blíže seznámili s prostředím nemocnice a chodem vybraných oddělení.

**Listopad:** Uherskohradištská nemocnice pokračuje v nastoleném trendu zvyšování energetické soběstačnosti, další fotovoltaický systém byl umístěn na střeše hematologicko transfuzního oddělení. V listopadu nemocnice také uspořádala první ročník kempu pro mediky s příznačným podtitulem „Nebud' jen divákem“. Díky enormnímu zájmu ze strany studentů vyšších ročníků lékařských univerzit byly odborné stáže rozděleny do dvou cyklů. Nabídku stát se součástí každodenního zdravotnického prostředí a prohloubit své lékařské znalosti a schopnosti využilo v prvním z nich celkem 9 budoucích lékařů.

**Prosinec:** V prosinci byla úspěšně dokončena rekonstrukce parkoviště pro zaměstnance nemocnice za infekčním pavilonem. Původní zpevněná plocha byla nahrazena kvalitním a plnohodnotným dlážděným parkovištěm, došlo také k navýšení počtu parkovacích míst z původních 94 na 122. Součástí projektu bylo i nové osvětlení a výsadba zeleně. Náklady za rekonstrukci v celkové hodnotě 12 milionů korun byly uhrazeny z rozpočtu Uherskohradištské nemocnice. Zástupci města Uherský Ostroh předali dětskému oddělení výtěžek z veřejné sbírky v částce 36 254 Kč. V rámci REACT-EU byl v roce 2023 pořízen mimo jiné např. mobilní RTG přístroj s c-ramenem, skiagraf, 6 ks ventilátorů pro invazivní a neinvazivní umělou plicní ventilaci či sada patientských monitorů, které jsou umístěny na jednotkách intenzivní péče UHN.



Mezinárodní den sester 2023

## IX. Kvalita, ochrana životního prostředí, majetkové vztahy a ostatní povinně zveřejňované informace

### Kvalita

Kvalitní zdravotní péče všem pacientům

Veřejná kontrola poskytované zdravotní péče

Akreditované léčebné a ošetrovatelské procesy

Léková politika ve prospěch pacienta

Inovativní formy léčby a diagnostiky

Transparentní hospodaření s veřejnými penězi

Aktivní účast na zkvalitňování procesů



V hodnoceném roce probíhala kontrola nad dodržováním veškerých zavedených pravidel, systémů a postupů u všech zaměstnanců Uherskohradištské nemocnice. Byl rozvíjen zavedený systém kvality zdravotní péče. K tomu účelu byly vydávány a aktualizovány vnitřní dokumenty v návaznosti na stávající i měnící se legislativu a národní akreditační standardy SAK o.p.s.

Již v roce 2022 Uherskohradištská nemocnice opakovaně obhájila certifikát udělený Spojenou akreditační komisí o.p.s., která potvrdila řádné zavedení systému zjišťování a hodnocení kvality poskytované zdravotní péče. Všechny laboratoře komplementu úspěšně splnily podmínky pro získání Osvědčení Auditů R3 NASKL. Pro oddělení nukleární medicíny a radiodiagnostické oddělení platil certifikát externího klinického auditu. Systém kvality byl opět v plném rozsahu prověřován interními audity. Taktéž bylo plně obnoveno vzdělávání jednotlivých zaměstnanců. Implementovány byly nové procesy zvyšování kvality a bezpečí poskytované léčebné a ošetrovatelské péče a vyhodnocována spokojenost pacientů i zaměstnanců. Řešena byla rovněž celá řada činností souvisejících s poskytováním léčebné a ošetrovatelské péče, zejména pak její zásady, strategie, koncepce, kvalita a účelnost. Prosazováno bylo dodržování odborných a etických pravidel a bezchybný přístup při poskytování léčebné a ošetrovatelské péče. V rámci úseku a v přímé řídicí působnosti náměstkyně úseku nelékařského zdravotnictví a kvality byly zajišťovány mimo nutriční terapii také zdravotně sociální a úklidové služby, hygienicko epidemiologické středisko a zdravotně sociální středisko. Informační centrum, které poskytuje pomoc

a informační servis nejen pro pacienty, ale rovněž návštěvníky UHN odpovědělo v roce 2023 na 45 876 dotazů. V roce 2023 byla zahájena intenzivní příprava na změnu nemocničního informačního systému.

### Ochrana životního prostředí

Na problematiku ochrany životního prostředí a nakládání s odpady je v Uherskohradištské nemocnici kladen velký důraz. V areálu nemocnice probíhala pravidelná údržba zeleně (bezpečnostní i zdravotní ořez) a její obnova. V roce 2023 bylo vysazeno 24 nových stromů - buk purpurea, javor mléč, javor červený, dub bahenní a také prostorné záhony levandulí.

Pozornost byla zaměřena na důsledné třídění všech druhů odpadů s rozšířením sběrných nádob tříděného odpadu i pro veřejnost. Velká pozornost byla věnována rozborům odpadních vod, jejíž výsledky naplňovali přípustné limity stanovené vodohospodářským řádem města. Zvýšená pozornost byla věnována jednotlivým ekologickým aspektům péče o zdraví pacientů.

Byla naplňována nová pravidla Zákona o odpadech č. 541/2020 Sb., podle jehož ustanovení a prováděcích předpisů UHN je povinna ročně proškolovat každého zaměstnance. To se děje formou e-learningu. V areálu se nachází 12 sběrných míst odpadů. Hlavní jsou u Centrálních objektů (budovy C, D), za objektem stravování (budova Y), u spalovny nebezpečného odpadu a za budovou G. Všechny kontejnery jsou označeny dle druhu materiálu číselným kódem s názvem druhu odpadu v souladu se zákonem o odpadech. V roce 2023 nemocnice vyprodukovala celkem na 650 t odpadů dělených do 29 druhů, které byly odstraněny a likvidovány způsobem, který neohrožuje životní prostředí a v neposlední řadě lidské zdraví. Ke zpětnému využití bylo předáno 4,1 t vyřazeného elektrozařízení.

Na základě souhlasu odboru životního prostředí a zemědělství Krajského úřadu Zlínského kraje provozuje UHN ve svém areálu spalovnu nebezpečného odpadu, která je určena k likvidaci nebezpečných odpadů a teplo vzniklé při spalování je energeticky využito k ohřevu vody pro vytápění objektů a zajištění teplé užitkové vody. Spalovna pokryla svým provozem cca 10 % z celkové potřeby tepelné energie. Roční kapacita spalovny 350 t odpadu byla v roce 2023 využita na 100 %. V objemu 11.6 t nebezpečného odpadu bylo předáno k likvidaci jinému zařízení. Technický stav zařízení je pravidelně kontrolován a je prováděna jeho řádná údržba v souladu s provozním řádem. Při provozu probíhá nepřetržité měření emisí a jeho výsledky včetně kalibračních prověrek plně vyhovují požadovaným normám a předpisům. Ve sledovaném roce byla započata stavba nové spalovny s navýšenou spalovací kapacitou s termínem dokončení a uvedení do provozu v polovině roku 2025.

ODPADY 2023	MNOŽSTVÍ
<b>Celkem</b>	<b>650 t</b>
Energeticky využito	362 t
Z toho v UHN	350 t
<b>Největší objemy odpadů</b>	
Infekční	341 t
Směsný komunální odpad	76 t
Papír	38 t

### Majetkové vztahy

Společnost měla k 31. 12. 2023 majetek, který není vykázán v rozvaze, ale je vedený na podrozvahových účtech. Jedná se o nemovitý majetek a pozemky, které má společnost v nájmu a ve výpůjčce od Zlínského kraje ve výši 1.077.588 tis. Kč. Dále má společnost na podrozvahovém účtu vedený majetek zapůjčený od různých subjektů ve výši 76.813 tis. Kč (v roce 2022 ve výši 71.600 tis. Kč). V podrozvahové evidenci je též podchycený drobný dlouhodobý majetek ve výši 101.575 tis. Kč a majetek pořízený z dotací ve výši 219.411 tis. Kč. Mezi největší pronajímatele patří Zlínský kraj pronájmem nemovitostí a pozemků, roční nájem je ve výši 8.459 tis. Kč. Dále je to firma Foodex, s.r.o. s pronájmem automatů ve výši 264 tis. Kč a firma FOMEI s pronájmem rentgenky ve výši 188 tis. Kč za rok 2023.

### Ostatní povinně zveřejňované informace

#### **Skutečnosti, které nastaly až po rozvahovém dni**

Po rozvahovém dni nedošlo ve společnosti k žádným změnám.

#### **Aktivity v oblasti výzkumu a vývoje**

Vzhledem k tomu, že výzkum a vývoj není uveden v předmětu podnikání společnosti a výzkumné ani vývojové práce nebyly v hodnoceném období vykonávány, neměla společnost v oblasti výzkumu a vývoje žádné výdaje.

#### **Organizační složky společnosti v zahraničí**

Společnost nemá v zahraničí žádnou organizační složku.



**Informace poskytované dle zákona č. 106/1999 Sb., o svobodném přístupu k informacím**

Počet podaných žádostí o informace    **8**  
Počet vydaných rozhodnutí o odmítnutí žádosti    **0**  
Počet podaných odvolání proti rozhodnutí    **0**

Opis podstatných částí každého rozsudku soudu ve věci přezkoumání zákonnosti rozhodnutí povinného subjektu o odmítnutí žádosti o poskytnutí informace a přehled všech výdajů, které povinný subjekt vynaložil v souvislosti se soudními řízeními o právech a povinnostech podle tohoto zákona, a to včetně nákladů na své vlastní zaměstnance a nákladů na právní zastoupení.

Krajský soud v Brně rozhodl 28. 11. 2022 (vyřizováno až po nabytí právní moci a ve stanovené lhůtě, tedy až ve sledovaném období = rok 2023) takto:

I. Rozhodnutí žalované ze dne 7. 1. 2022, č. j. S-UHN-2020-03048, se ruší.

II. Žalované se ukládá, aby do 15 dnů od právní moci tohoto rozsudku poskytla žalobci informace v rozsahu všech jmen a názvů všech poddodavatelů obsažených v nabídce obchodní korporace NAVERTICA a. s. (z bodu V. nabídky označeného jako „Seznam poddodavatelů“ na str. 85 nabídky), kterou NAVERTICA a. s. podala jako uchazeč o veřejnou zakázku „Ekonomický informační systém pro nemocnice Zlínského kraje“ č. NEN N006/19/V00016475.

III. Žalovaná je povinna zaplatit žalobci na náhradě nákladů řízení částku ve výši 3 000 Kč do 30 dnů od právní moci tohoto rozsudku.

Náklady na právní zastoupení 0,- Kč, náklady na své vlastní zaměstnance zaměstnavatel nikdy nevyčísluje, relevantní podklady k vyčíslení neexistují a nejsou k jednotlivým případům v takovém detailu požadovány, evidovány ani zjišťovány a případně pouhý odhad času zaměstnanců stráveného nad případem a na jeho základě provádění výpočtů hypotetických nákladů považuje zaměstnavatel za nevhodné, nepřesné a zcela zbytečné.

Výčet poskytnutých výhradních licencí, včetně odůvodnění nezbytnosti poskytnutí výhradní licence

**0**

Počet stížností podaných podle § 16a, důvody jejich podání a stručný popis způsobu jejich vyřízení

**0**

## X. Předpokládaný budoucí vývoj společnosti

---

### Motto společnosti

Spokojený pacient – spokojený zaměstnanec – hospodaření umožňující rozvoj

Cílem společnosti je další rozvoj v souladu s tímto mottem, rozvoj ve všech segmentech poskytované péče a poskytovaných služeb. V plánovaném rozvoji je ale třeba definovat prioritní oblasti, které jsou vtěleny do strategických cílů.

### Hlavní strategické cíle

- vysoká úroveň zdravotní péče, bezpečnost a kvalita služeb
- kvalifikovaný personál
- investiční rozvoj společnosti
- eHealth, kybernetická bezpečnost
- ekonomická stabilita

### Vysoká úroveň zdravotní péče, bezpečnost a kvalita služeb

Společnost se bude i nadále rozvíjet v duchu svého poslání, stanovené vize a hlavního strategického cíle stát se nemocnicí první volby, poskytovat kvalitní preventivní, léčebnou, ošetrovatelskou a rehabilitační péči podle reálných potřeb obyvatelstva a být vyhledávaným zdravotnickým zařízením se sladěnými medicínskými a ekonomickými procesy. Významnou součástí snahy o co nejvyšší kvalitu poskytované péče je akreditace léčebných, ošetrovatelských a vyšetřovacích postupů. Cílem společnosti je periodická obnova akreditace podle SAK, což se nemocnici povedlo hned po ústupu epidemie v květnu 2022, v roce 2024 již opět započne příprava k reakreditaci, která proběhne na jaře 2025. Nemocnice hodlá mít dále akreditované laboratoře podle NASKL a mít nezbytná certifikace zobrazovacích metod. Trvalá je snaha o zvyšování kvality doprovodných, komerčních služeb.

### Kvalifikovaný personál

Hlavním předpokladem naplňování základního cíle je dostatek personálu, který je nejen kvalifikovaný, ale současně také empatický. K naplňování tohoto cíle slouží celá škála aktivit, mezi které patří:

- Vyhledávání nových zaměstnanců, které stojí na spolupráci se všemi úrovněmi vzdělávacího systému, od osvětových přednášek na základních školách a gymnáziích, přes úzkou spolupráci

v podobě praxí u středních a vyšších zdravotnických škol až po kontakty s univerzitami v podobě účasti na pracovních workshopech, prezentací nemocnice přímo na lékařských fakultách, umožnění praxí medikům vyšších ročníků a nejnověji pořádání kempů pro mediky přímo v nemocnici. Podařilo se naplnit důležitý cíl v této oblasti, a to akreditace střední zdravotní školy v Uherském Hradišti na vyšší odbornou školu, nyní bude důležitá její propagace mezi potenciálními studenty, zejména z řad zaměstnanců nemocnice. Je třeba také využít skutečnost, že poměrně velké množství absolventů gymnázií v okrese Uherské Hradiště nastoupilo na lékařské fakulty. Důležitým nástrojem v náborových aktivitách je pobídkový systém v podobě náborového příspěvku pro nedostatkové profese či odbornosti.

- Kvalitní zaškolení a následné vzdělávání, jehož součástí je vstupní školení, týdenní adaptační školení, kreditní systém interního vzdělávání povinný pro všechny zaměstnance, školení vedoucích pracovníků v měkkých dovednostech či nemocnicí pořádaný sanitářský kurz. Následné vzdělávání, erudice, doplňování kompetencí zejména zdravotnického personálu ale zůstává hlavním segmentem aktivit ve vzdělávání stávajících zaměstnanců.
- Hodnocení a motivace zaměstnanců jsou realizovány prostřednictvím standardizovaných hodnotících listů, cílem je tento systém dále vylepšovat a zpřesňovat.
- Finanční ohodnocení a benefity představují dnes základní motivační nástroj. Cílem společnosti je zvyšovat relativně vysoký podíl nenárokových složek mzdy a stále zvětšovat portfolio zaměstnaneckých benefitů.

### Investiční rozvoj

V oblasti investičního rozvoje má společnost tři základní priority. První je prostorová minimalizace areálu, která je podmíněna rekonstrukcí budovy G (stará interna), což umožní přemístění zdravotnických provozů, které ještě zůstávají ve východní části areálu nemocnice, do budoucí zmenšené části. Druhou investiční prioritou je zabezpečení vlastní likvidace nebezpečných odpadů, a to přemístěním a rozšířením kapacity spalovny. Třetí prioritou v oblasti stavebních investic je rozšíření budovy porodnicko – gynekologického pavilonu za účelem zvýšení komfortu zejména pro rodičky. Samozřejmostí je standardní obnova všech složek majetku společnosti.

Samozřejmostí je standardní obnova všech složek majetku společnosti.

Nemocnice taktéž uvažuje o investicích v oblasti bydlení jako o významném benefitu pro nábor a stabilizaci zdravotnického personálu.

### EHealth, kybernetická bezpečnost

Nemocnice hodlá být součástí Národní strategie elektronického zdravotnictví, čehož dosáhne realizací dotačního projektu IROP 26 – „Vytvoření eHealth platformy pro komunikaci, výměnu a sdílení informací mezi poskytovateli zdravotních služeb, pacienty a informačními systémy Uherskohradištské nemocnice a.s. spojené s technologickou připraveností vazby na další projekty eHealth.“

Nemocnice je taktéž povinným subjektem ve smyslu zákona o kybernetické bezpečnosti, tímto je povinna naplňovat podmínky tohoto zákona.

### Ekonomická stabilita

Ekonomická stabilita je jednoznačným předpokladem pro naplňování všech výše uvedených strategických cílů. K dosažení cíle ekonomické stability vede plnění následujících předpokladů: ziskové hospodaření umožňující další rozvoj společnosti,

- ziskové hospodaření umožňující další rozvoj společnosti,
- kontinuita medicínské péče a ekonomické rovnováhy,
- řízení cash-flow,
- důsledné sledování nákladů, maximalizace výnosů,
- ekonomické myšlení jako obecně platný fenomén.

## XI. Ekonomika v datech, investice

Celkové náklady a výnosy (tis. Kč)	2021	2022	2023
Výnosy	2 134 507	2 113 620	2 301 756
Náklady	2 014 890	1 969 139	2 144 266
<b>Hospodářský výsledek</b>	<b>119 617</b>	<b>144 481</b>	<b>157 490</b>
Náklady dle druhu (tis. Kč)	2021	2022	2023
Spotřeba materiálu	310 210	332 376	304 577
Spotřeba energie	30 764	32 430	34 783
Prodané zboží	107 390	120 396	150 334
Osobní náklady	1 345 493	1 249 358	1 393 205
Odpisy	75 719	76 302	74 564
Ostatní náklady	145 314	158 382	186 801

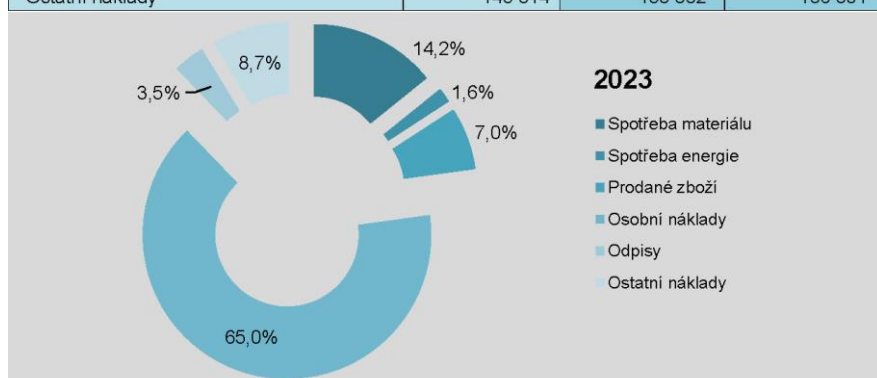

Vybrané přímé náklady (tis. Kč)	2021	2022	2023
Léčivé přípravky	97 515	116 878	88 271
Krev a krevní výrobky	7 300	7 918	7 303
Speciální zdravotnický materiál (SZM)	157 104	154 205	148 886
Potraviny pro pacienty	8 479	11 858	14 232
<b>Celkem</b>	<b>270 398</b>	<b>290 859</b>	<b>258 692</b>
Provozní náklady (tis. Kč)	2021	2022	2023
Voda	6 546	6 346	7 047
Plyn (pára/teplo)	10 781	11 924	10 664
Elektrická energie	13 437	14 159	17 071
Prádlo, služby spojené s prádlem a OOPP	17 727	16 175	16 163
Opravy a udržování	12 745	14 470	14 955
Služby ostatní, výše neuvedené	51 694	65 163	71 345
<b>Celkem</b>	<b>112 930</b>	<b>128 237</b>	<b>137 245</b>

Tržby od zdravotních pojišťoven (tis. Kč)	2021	2022	2023	Meziroční změna	
				v tis. Kč	v %
Všeobecná zdravotní pojišťovna ČR	1 046 796	1 070 928	1 142 619	71 691	107%
Vojenská zdravotní pojišťovna ČR	58 491	65 784	65 714	-70	100%
Česká průmyslová zdravotní pojišťovna	210 056	202 823	227 356	24 533	112%
Oborová ZP zam. bank, poj a stavebnictví	49 502	48 317	46 871	-1 446	97%
Zaměstnanecká pojišťovna Škoda	102	100	270	170	270%
Zdravotní pojišťovna ministerstva vnitra ČR	362 690	378 816	399 732	20 916	106%
Revírní bratrská pokladna, zdrav. pojišťovna	12 660	12 481	15 228	2 747	122%
Ostatní zdravotní pojišťovny	854	1 029	2 224	1 195	216%
<b>Celkem</b>	<b>1 741 151</b>	<b>1 780 278</b>	<b>1 900 014</b>	<b>119 736</b>	<b>107%</b>



Investice (tis. Kč)	Celkové výdaje	Vlastní zdroje	Financování	
			Dary věcné a finanční	Dotace
<b>Nehmotný majetek</b>	<b>10 069</b>	<b>10 069</b>	<b>0</b>	<b>0</b>
<b>Stavební investice</b>	<b>52 223</b>	<b>52 223</b>	<b>0</b>	<b>0</b>
<b>Stroje, doprav. prostředky, nábytek, ost. mov. věci</b>	<b>2 571</b>	<b>2 571</b>	<b>0</b>	<b>0</b>
<b>Výpočetní technika</b>	<b>23 371</b>	<b>14 792</b>	<b>0</b>	<b>8 579</b>
<b>Zdravotnické přístroje</b>	<b>76 111</b>	<b>13 870</b>	<b>129</b>	<b>62 112</b>
ARO	12364	273	0	12091
Chirurgie	13285	399	0	12886
PGO	3249	27	0	3222
Operační sály	7275	4291	0	2984
Mikrobiologie	1 859	764	0	1095
Plicní	810	681	129	0
Ostatní (nezařazené)	37269	7435	0	29834
<b>Investice celkem</b>	<b>164 345</b>	<b>93 525</b>	<b>129</b>	<b>70 691</b>



## XII. Lidské zdroje

Průměrný ev. počet zaměstnanců přepočtený	2021	2022	2023
Lékaři a zubní lékaři	191,63	193,92	191,23
Farmaceuti	14	14,11	13,22
Všeobecné sestry, porodní asistentky	494,27	476,07	476,54
Ostatní ZP nelékaři s odb. způsobilostí	185,36	200,44	217,51
ZP nelékaři s odb. a spec. způsobilostí	38,39	42,28	42,69
ZP nelékaři s pod odb. dohledem	220,78	224,8	222,14
Jiní odb. prac. nelékaři s odb. zpūs., dentisté	8,12	6,95	7,46
Pedagogičtí pracovníci	0	0	0
THP	108,06	110,01	109,48
Dělníci a provozní pracovníci	218,38	228,54	232,53
<b>Celkem</b>	<b>1 478,99</b>	<b>1 497,12</b>	<b>1 512,80</b>

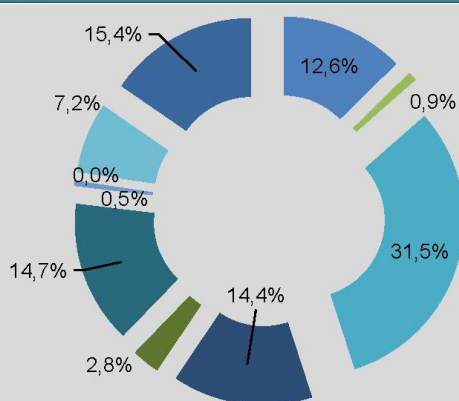

### 2023

- Lékaři a zubní lékaři
- Farmaceuti
- Všeobecné sestry, porodní asistentky
- Ostatní ZP nelékaři s odb. způsobilostí
- ZP nelékaři s odb. a spec. způsobilostí
- ZP nelékaři s pod odb. dohledem
- Jiní odb. prac. nelékaři s odb. zpūs., dentisté
- Pedagogičtí pracovníci
- THP
- Dělníci a provozní pracovníci

Struktura zaměstnanců dle věku (stav k 31.12.2023)	Muži	Ženy	Celkem	Podíl v %
do 20 let	3	20	23	1%
21 - 30 let	48	234	282	17%
31 - 40 let	70	278	348	21%
41 - 50 let	58	378	436	26%
51 - 60 let	56	384	440	26%
61 let a více	49	114	163	10%
<b>Celkem</b>	<b>284</b>	<b>1408</b>	<b>1 692</b>	<b>100%</b>
Podíl v %	17%	83%	100%	

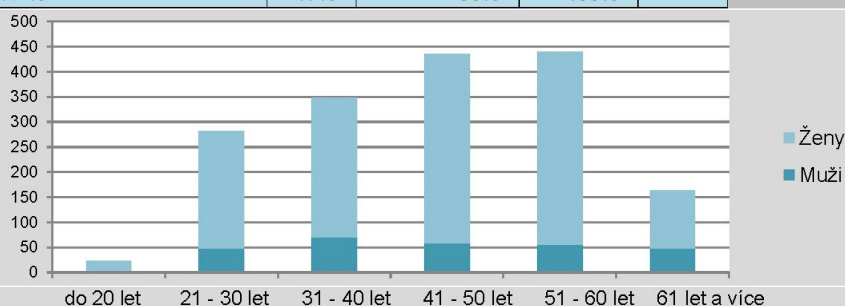

Podpora školitelů v Uherskohradištské nemocnici je financována Zlínským krajem.

Nástupy a výstupy zaměstnanců	Nástupy		Výstupy	
	2022	2023	2022	2023
Lékaři a zubní lékaři	18	33	27	18
Farmaceuti	2	3	3	2
Všeobecné sestry, porodní asistentky	49	32	57	46
Ostatní ZP nelékaři s odb. způsobilostí	40	39	26	30
ZP nelékaři s odb. a spec. způsobilostí	5	2	3	2
ZP nelékaři s pod odb. dohledem	36	35	33	40
Jiní odb. prac. nelékaři s odb. zpūs., dentisté	1	2	0	1
Pedagogičtí pracovníci	0	0	0	0
THP	14	15	19	13
Dělníci a provozní pracovníci	80	57	59	44
<b>Celkem</b>	<b>245</b>	<b>218</b>	<b>227</b>	<b>196</b>

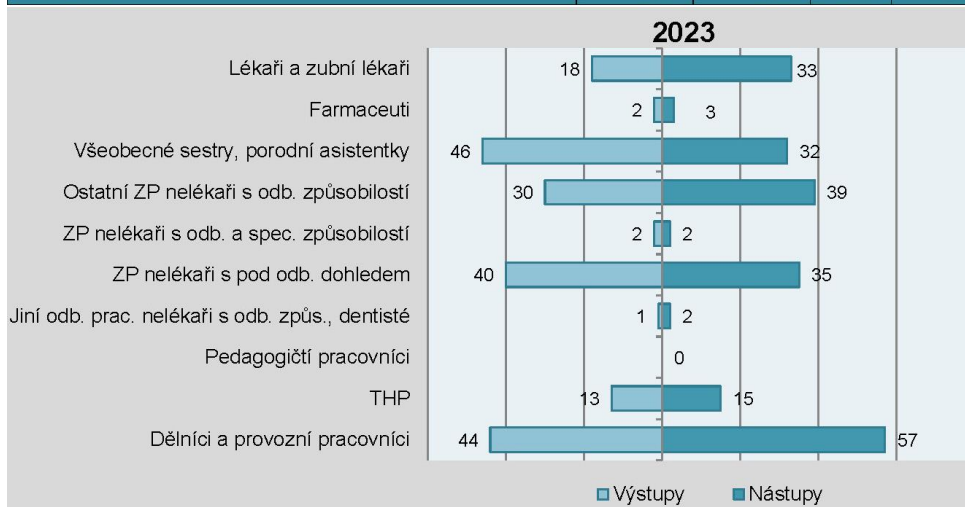

První ročník kempu pro mediky s příznačným podtitulem „Nebud' jen divákem“





### XIII. Publikační a přednášková činnost

---

- MUDr. Skládal M., Ph.D.: ortopedické kongresy a kurzy: Masterclass Zimmer Biomet (Praha), Národní ortopedický kongres (Praha), Kongres chirurgie ruky (Ústí nad Labem), Frejkovy dny (Brno), revizní operace TEP kyčle a kolena (Davos, Švýcarsko), ASK revizní operace ramena (Oxford, UK), Kongres dětské ortopedie (Zbiroh), AO kurzy pro mladé lékaře (Praha, Nové Město na Moravě, Olomouc)
- MUDr. Skládal M., Ph.D.: Nové možnosti revizních operací TEP, PULSuh+
- MUDr. Baroňová I.: Láska mateřská, Zlínská čtyřka 2023
- MUDr. Baroňová I.: Ultrazvuková diagnostika v pediatrii, seminář s praktickým nácvikem
- MUDr. Valášková, MUDr. Martanová, MUDr. Galvánková: Resuscitace novorozence, odborný seminář s praktickým nácvikem po UHN a.s.
- MUDr. Galvánek P.: prezentace chirurgického oddělení na půdě MUNI Brno
- MUDr. Galvánek P.: Nová forma fixace zlomenin „Opencast“, PULSuh+
- MUDr. Šumíčková B.: Cestovní medicína, PULSuh+
- Kolektiv infekčního oddělení: seminář kazuistik pro pediatrii 6/2023
- MUDr. Šopíková V.: Bércové vředy, PULSuh+
- MUDr. Kvietková K.: Onychomykóza, PULSuh+
- MUDr. Dugová E.: aktivní účast na kongresu Slovenské oftalmologické společnosti
- Kolektiv oddělení patologie: Klinicko – patologický seminář 2023 pro UHN a.s.
- MUDr. Píšťková M.: Naši zdravotníci ve světě – stáž na por. gyn. odd. na klinice ve Švédsku - PULSuh+ 1/2023
- MUDr. Píšťková M.: Endometrióza - PULSuh+ 2/2023
- MUDr. Poledník Magnusková K., Píšťková M.: Lidský papilomavirus (HPV) a jeho screening – PULSuh+ 3/2023
- MUDr. Pánková S.: prezentace porodnicko gynekologického oddělení na půdě MUNI Brno
- MUDr. Kubena P., MUDr. Kadlčíková P.: přednášky pro 2. stupeň ZŠ v Kině Hvězda o tabakismu
- Mgr. Lisoňková M., RNDr. Snopková L.: Multiplex PCR analýza sexuálně přenosných chorob, Laboratorní Puls
- MUDr. Klimoszová B., Mgr. Cukr M.: Recidivující infekce kůže způsobené kmeny Staphylococcus aureus produkující PVL, Laboratorní Puls
- Kolektiv oddělení rehabilitace: Přednášky pro praktické dětské lékaře okresu Uh. Hradiště na téma vývojové rehabilitace

- MUDr. Talach T., Ph.D.: Současné možnosti péče o nedoslýchavé pacienty ve spolupráci s ČLK
- MUDr. Stránský V.: Refluxní choroba jícnu, PULSuh+
- MUDr. Kadlčík T.: Koloskopie – vyšetření tlustého střeva, PULSuh+
- MUDr. Heča M.: Český sexuologicko – andrologický kongres Český Krumlov 5/2023
- MUDr. Heča M., MUDr. Ondra D., MUDr. Plachý J.: 69. výroční konference České urologické společnosti Č. Budějovice 10/2023

V únoru představila Uherskohradištská nemocnice nový projekt v podobě podcastu Pulsování. Zvukový pořad mapuje zajímavá témata ze světa medicíny, jehož prostřednictvím zodpovídají hosté z řad osobností nemocnice nejčastější dotazy ke konkrétním zdravotnickým tématům. V roce 2023 bylo publikováno celkem 8 dílů podcastu. Mezi hosty byly MUDr. René Kamrla – dárcovství krve, MUDr. Libuše Nabitá – screeningové mamografické vyšetření, MUDr. Jana Trtková – diagnostika a léčba pomocí otevřených radioaktivních zářičů, MUDr. Tomáš Kadlčík – kolonoskopie, Mgr. Petra Půčková – laktační poradenství, MUDr. Kristína Vranová – cesta mladé slovenské lékařky k lékařské profesi, Mgr. Ondřej Vávra – klinická psychologie a MUDr. Tomáš Talach – problémy se sluchem.





Ukázka první pomoci v areálu Kovosteelu

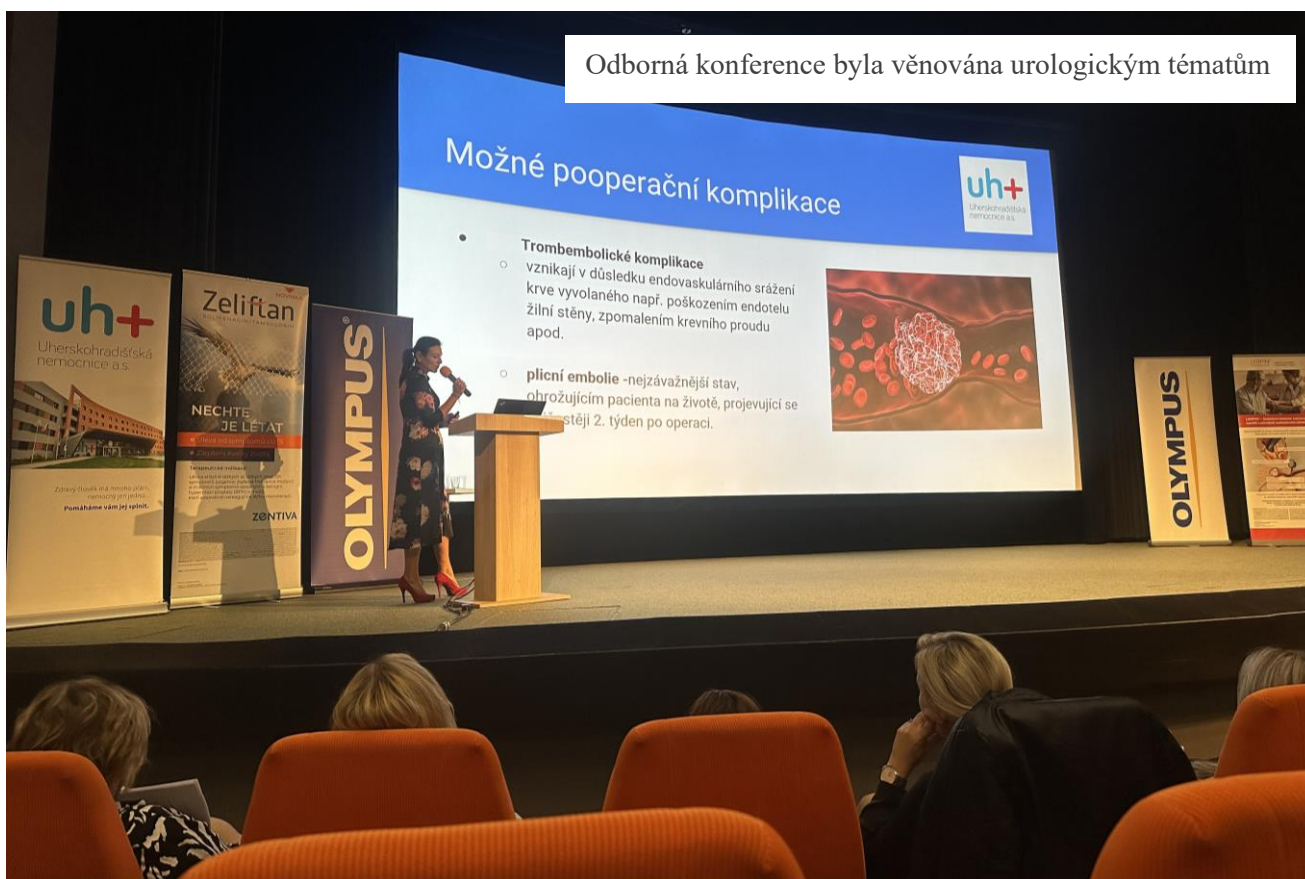

Odborná konference byla věnována urologickým tématům

## XIV. Dotace, příspěvky z nadací, významní dárci

Přijaté dotace a příspěvky v roce 2023 (Kč)		
Účel dotace	Poskytovatel	Výše poskytnuté dotace
Dotace rozvoj, modernizace a posílení odolnosti v Uherskohradištské nemocnici a.s. s ohledem na potenciální	Ministerstvo pro místní rozvoj	75 724 316 Kč
Zvýšení laboratorních kapacit pro PCR testování v Uherskohradištské nemocnici a.s.	Ministerstvo pro místní rozvoj	1 590 451 Kč

Příspěvky z nadací (Kč)		
Nadace	Forma příspěvku	Výše příspěvku
Nadace Bratří Lužů	Finanční	50 000 Kč
Nadace Křižovatka	Věcný	34 874 Kč



Významní dárci finančních a věcných darů (Kč)		
Dárce	Forma daru	Hodnota daru
KOVOKON Popovice, s.r.o.	Finanční	300 000 Kč
KYOCERA AVX	Finanční	215 090 Kč
Madera Teco, s.r.o.	Finanční	100 000 Kč
PRIMA BILAVČÍK, s.r.o.	Finanční	100 000 Kč
Zlínský kraj	Věcný	90 750 Kč
Svah Rochus, o.p.s.	Finanční	90 000 Kč



## **XV. Účetní závěrka**

Viz. příloha

## XVI. Zpráva o vztazích mezi propojenými osobami

---

Zpráva představenstva o vztazích mezi ovládající a ovládanými osobami za účetní období 2023 byla vypracována podle ustanovení § 82 a násl. zákona č. 90/2012 Sb., o obchodních korporacích. Představenstvo vypracováním zprávy splnilo zákonnou povinnost vyplývající z příslušného ustanovení zákona o obchodních korporacích pro případ, kdy nebyla mezi ovládající a ovládanou osobou uzavřena pro rok 2023 ovládací smlouva. Vzhledem k tomu, že společnost má jediného akcionáře, podléhá zpráva přezkoumání statutárním auditorem a schválení Radou Zlínského kraje pověřené výkonem akcionářských práv.

Ovládající osobou ve smyslu § 74 odst. 1 zákona o obchodních korporacích a jediným akcionářem je Zlínský kraj, třída Tomáš Bati 21, 761 90 Zlín, IČ 708 91 320. Podíl Zlínského kraje jako jediného akcionáře společnosti na základním kapitálu společnosti představuje 100 %. Působnost jediného akcionáře společnosti vykonává Rada Zlínského kraje. Rada Zlínského kraje rozhoduje ve věcech kraje jako jediného akcionáře podle § 59 odst. 1 písm. j) zákona o krajích.

Ovládanou osobou ve smyslu § 74 odst. 1 zákona o obchodních korporacích je Uherskohradištská nemocnice a. s., J. E. Purkyně 365, 686 06 Uherské Hradiště, IČ 276 60 915, zapsaná v obchodním rejstříku vedeném Krajským soudem v Brně, oddíl B, vložka 4420. Úlohou ovládané osoby je poskytování zdravotních služeb v souladu s koncepcí zajišťování a rozvoje zdravotních služeb v rámci Zlínského kraje.

Zpráva představenstva o vztazích mezi ovládající a ovládanými osobami za účetní období 2023 je jako příloha výroční zprávy společnosti umístěna ve sbírce listin obchodního rejstříku vedené Krajským soudem v Brně.

### Zpráva o vztazích za rok 2023

mezi ovládající osobou a osobou ovládanou a mezi ovládanou osobou a osobami ovládanými

stejnou ovládající osobou podle § 82 zákona č. 90/2012 Sb., o obchodních korporacích.

Zpráva představenstva, jako statutárního orgánu Uherskohradištské nemocnice a.s. o vztazích mezi ovládající a ovládanými osobami za účetní období 2023 (dále jen zpráva) byla vypracována podle ustanovení § 82 a násl. zákona č. 90/2012 Sb., o obchodních korporacích.

Představenstvo vypracováním zprávy splnilo zákonnou povinnost vyplývající z příslušného ustanovení zákona o obchodních korporacích pro případ, kdy nebyla mezi ovládající a ovládanou osobou uzavřena

pro rok 2023 ovládací smlouva. Vzhledem k tomu, že společnost má jediného akcionáře, nebude zpráva předložena k projednání dozorčí radě, ale bude součástí Výroční zprávy za rok 2023, kde podléhá přezkoumání auditorem a schválení Radou Zlínského kraje pověřené výkonem akcionářských práv.

## **1. Ovládající a ovládané osoby**

### **1.1. Ovládající osoba**

Ovládající osobou ve smyslu § 74 odst. 1 zákona o obchodních korporacích a jediným akcionářem je Zlínský kraj, třída Tomáše Bati 21, 761 90 Zlín, IČ 708 91 320.

Podíl Zlínského kraje jako jediného akcionáře společnosti na základním kapitálu společnosti představuje 100 %. Zlínský kraj je vlastníkem 29 ks kmenových akcií na jméno v listinné podobě ve jmenovité hodnotě 100.000,- Kč za akcii a 413 ks kmenových akcií na jméno v listinné podobě ve jmenovité hodnotě 1.000.000,- Kč za akcii.

Během sledovaného období nedošlo ze strany Zlínského kraje jako jediného akcionáře k navýšení či snížení základního kapitálu společnosti. Působnost jediného akcionáře společnosti vykonává Rada Zlínského kraje. Rada Zlínského kraje rozhoduje ve věcech kraje jako jediného akcionáře podle § 59 odst. 1 písm. j) zákona o krajích.

### **1.2. Ovládaná osoba (zpracovatel zprávy)**

Ovládanou osobou ve smyslu § 74 zákona odst. 1 o obchodních korporacích je Uherskohradištská nemocnice a. s., J. E. Purkyně 365, 686 06 Uherské Hradiště, IČ 276 60 915, zapsaná v obchodním rejstříku vedeném Krajským soudem v Brně, oddíl B, vložka 4420.

### **1.3. Struktura vztahů**

Struktura vztahu mezi osobami podle § 82 zákona o obchodních korporacích, úloha ovládané osoby, způsob a prostředky ovládaní.

Ovládající osoba vlastní akciový podíl v ovládané společnosti ve výši 100 % základního kapitálu. Ovládající osoba v hodnoceném období opakovaně uplatňovala v ovládané osobě svůj vliv. Ovládající osoba nevyužívala svého vlivu k tomu, aby prosazovala přijetí opatření nebo uzavření takových smluv, z nichž mohla ovládané osobě vzniknout majetková újma, ani nejednala v rozporu se zákonným ustanovením o nepřípustnosti zasahovat do obchodního vedení statutárního orgánu jednajícího s péčí řádného hospodáře. Úlohou ovládané osoby je poskytování zdravotních služeb, jako hlavního předmětu



své činnosti zapsané v obchodním rejstříku, v souladu s koncepcí zajišťování a rozvoje zdravotních služeb v rámci Zlínského kraje.

#### **1.4. Majetek přesahující 10 % vlastního kapitálu**

Ve sledovaném účetním období za rok 2023 nebylo na popud nebo v zájmu ovládající osoby nebo jí ovládaných osob učiněno takové jednání, které by se týkalo majetku, který přesahuje 10 % vlastního kapitálu ovládané osoby zjištěného podle poslední účetní uzávěrky.

#### **1.5. Osoby ovládané stejnou ovládající osobou (výslovně jsou ty, se kterými byl nějaký vztah)**

Zlínský kraj se sídlem Zlín, Tř. T. Bati 21, PSČ 760 01, IČO 708 91 320 je zároveň ovládající osobou v těchto společnostech nebo subjektech:

Krajská nemocnice T. Bati, a.s., se sídlem Zlín, Havlíčkovo nábřeží 600, PSČ 762 75, IČO 276 61 989,

Kroměřížská nemocnice a.s., se sídlem Kroměříž, Havlíčkova 660/73, PSČ 767 55, IČO 276 60 532,

Vsetínská nemocnice a.s., se sídlem Vsetín, Nemocniční 955, PSČ 755 01, IČO 268 71 068,

Zdravotnická záchranná služba Zlínského kraje, příspěvková organizace se sídlem Zlín 1, Peroutkovo nábřeží 434, PSČ 760 01, IČO 621 82 137,

Střední škola průmyslová, hotelová a zdravotnická Uherské Hradiště se sídlem Uherské Hradiště, Kollárova 617, PSČ 686 01, IČO 00 559 644

Slovácké muzeum v Uherském Hradišti, příspěvková organizace, se sídlem Uherské Hradiště, Smetanovy sady 179, PSČ 686 01, IČO 000 92 126,

Sociální služby Uherské Hradiště, příspěvková organizace, se sídlem Uherské Hradiště, Štěpnická 1139, PSČ 686 06, IČO 000 92 096,

Soupis všech příspěvkových a obchodních společností, jejichž je Zlínský kraj zřizovatelem, resp. zakladatelem nebo jediným akcionářem, je k dispozici v sídle ovládající osoby.

## **2. Smlouvy uzavřené mezi propojenými osobami**

### **Smluvní vztahy uzavřené se Zlínským krajem**

#### **Smluvní vztahy uzavřené se Zlínským krajem v předchozích účetních obdobích s plněním v roce 2023**

Mezi společností a Zlínským krajem byla dne 30. 12. 2005 uzavřena smlouva o výpůjčce s účinností od 1. 1. 2006. Smlouva byla upravena dodatkem č. 1 ze dne 31. 1. 2006 s účinností od 1. 2. 2006, dodatkem č. 2 ze dne 22. 12. 2009 s účinností od 22. 12. 2009, dodatkem č. 3 ze dne 6. 4. 2010 s účinností od 6. 4. 2010, dodatkem č. 4 ze dne 31. 8. 2010 s účinností od 31. 8. 2010, dodatkem č. 5 ze dne 16. 11. 2010 s účinností od 16. 11. 2010, dodatkem č. 6 ze dne 1. 6. 2011 s účinností od 1. 6. 2011, dodatkem č. 7 ze dne 3. 11. 2011 s účinností od 3. 11. 2011, dodatkem č. 8 ze dne 4. 4. 2012 s účinností od 4. 4. 2012, dodatkem č. 9 ze dne 30. 4. 2012 s účinností od 3. 12. 2012, dodatkem č. 10 ze dne 11. 10. 2012 s účinností od 11. 10. 2012, dodatkem č. 11 s účinností od 18. 3. 2014, dodatkem č. 12 ze dne 30. 12. 2015 s účinností od 1. 1. 2016 a dodatkem č. 13 ze dne 20. 12. 2019 s účinností od 1. 1. 2020. Předmětem výpůjčky jsou pozemky nezastavěné budovami včetně inženýrských staveb a venkovních úprav. Jde o bezúplatné plnění.

Mezi společností a Zlínským krajem, Krajskou nemocnicí T. Bati a.s., Kroměřížskou nemocnicí a.s., Nemocnicí Vsetín, p.o. (nyní Vsetínská nemocnice a.s.) byla dne 22.2.2007 uzavřena dohoda o spolupráci při realizaci projektu „Komplexní onkologické centrum“. Jde o bezúplatné plnění.

Mezi společností a Zlínským krajem byla dne 22. 5. 2012 uzavřena smlouva č. O/0154/2012/ZD o nájmu nemovitostí s platností od 22. 5. 2012 a účinností od 1. 6. 2012. Výše nájemného byla stanovena dohodou ve výši ceny obvyklé určené znaleckým posudkem v hodnotě ročního plnění 8.518.026,- Kč/rok. Dodatkem č. 1 ze dne 1. 11. 2012 byla výše nájemného s účinností od 1. 11. 2012 stanovena dohodou ve výši ceny obvyklé určené znaleckým posudkem v hodnotě ročního plnění 10.216.800,- Kč. Dodatkem č. 2 ze dne 6. 11. 2013 byla výše nájemného s účinností od 28. 11. 2013 stanovena dohodou ve výši ceny obvyklé určené znaleckým posudkem v hodnotě ročního plnění 9.024.804,- Kč. Dodatkem č. 3 ze dne 29. 12. 2014 došlo s účinností od 1. 1. 2015 ke změně nájemného dohodou ve výši 8.080.836,- Kč ročně a ke změně přílohy č. 1. Dodatkem č. 4 ze dne 29. 12. 2015 došlo s účinností od 1. 1. 2016 ke změně nájemného ve výši obvyklé stanovené znaleckým posudkem 10.671.696,- Kč, ke změnám týkajících se oprav a zhodnocování pronajatých nemovitostí, ukončení smlouvy a změně příloh č. 1 až 9. Dodatkem č. 5 ze dne 29. 9. 2016 došlo s účinností od 1. 10. 2016 ke změně nájemného ve výši obvyklé stanovené znaleckým posudkem 10.674.000,- Kč, doba nájmu se prodloužila do 31. 12. 2040 a upravilo se úplné znění přílohy č. 1, dodatkem č. 6 ze dne 22. 2. 2019 došlo ke dni zveřejnění dodatku v registru smluv ke změně nájemného ve výši obvyklé stanovené znaleckým posudkem na 7.886.700,- Kč ročně, dodatkem č. 7 ze dne 20. 12. 2019 s účinností od 1. 1. 2020 ke změně nájemného ve výši obvyklé stanovené znaleckým posudkem na 8.018.556,- Kč ročně, dodatkem č. 8 ze dne 25. 3. 2021 s účinností od 1. 4. 2021 ke změně nájemného ve výši obvyklé stanovené znaleckým posudkem na 7.823.568,- Kč ročně, dodatkem č. 9 ze dne 14. 12. 2021 s účinností od 1. 1. 2022 ke změně nájemného ve výši obvyklé

stanovené znaleckým posudkem na 7.807.692,- Kč ročně a dodatkem č. 10 ze dne 25. 5. 2023 došlo ke změně předmětu nájmu z důvodu dělení pozemků bez vlivu na výši nájemného. Smlouva je ukončena a nahrazena k 31. 12. 2023.

Mezi společnostmi a Zlínským krajem byla dne 11. 6. 2012 uzavřena smlouva o úpravě vzájemných práv a povinností v souvislosti s ručením Zlínského kraje k poskytnutému úvěru ČSOB a.s. Uherskohradištské nemocnici a.s. s účinností od 11. 6. 2012. Jde o bezúplatné plnění.

Mezi společnostmi a Zlínským krajem byla dne 4. 9. 2012 uzavřena smlouva o zřízení věcného břemene s účinností od 4. 9. 2012. Jednorázová úhrada za zřízení věcného břemene byla stanovena na základě znaleckého posudku a činila 89.640,- Kč bez DPH.

Mezi společnostmi a Zlínským krajem byla dne 2. 7. 2013 uzavřena smlouva o zřízení zástavního práva k budově centrálního objektu včetně souvisejících pozemků s účinností od 2. 7. 2013 na dobu platnosti smlouvy o úvěru č. 2604/11/5626 uzavřené s ČSOB a.s. Jde o bezúplatné plnění.

Mezi společnostmi a Zlínským krajem byla dne 2. 9. 2013 uzavřena smlouva o připojení ke Komunikační infrastruktuře Zlínského kraje 21Net s účinností od 2. 9. 2013 na dobu neurčitou. Předmětem plnění je zřízení přípojného bodu v prostorách UHN a.s. Jde o bezúplatné plnění.

Mezi společnostmi a Zlínským krajem byla dne 20. 1. 2015 uzavřena smlouva o užívání služby „Krajské digitální úložiště“. Předmětem smlouvy je bezúplatné plnění, smlouva uzavřena na dobu neurčitou.

Mezi společnostmi a Zlínským krajem byla dne 7.1.2019 uzavřena Smlouva o užívání služby Krajský manažerský informační systém pro oblast zdravotnictví (MIS ZK). Smlouva uzavřena na dobu neurčitou. Jedná se o bezúplatné plnění.

Mezi společnostmi a Zlínským krajem byla dne 24. 6. 2019 uzavřena Smlouva o centralizovaném zadávání. Jedná se o bezúplatné plnění.

Mezi společnostmi a Zlínským krajem byla dne 29.11.2019 uzavřena Smlouva o přístupu do informačních systémů provozovaných Zlínským krajem a o zpracování osobních údajů. Smlouva uzavřena na dobu neurčitou. Jedná se o bezúplatné plnění.

Mezi společnostmi a Zlínským krajem byla dne 26. 11. 2020 uzavřena pachtovní smlouva s účinností od 1. 1. 2021 na dobu neurčitou. Předmětem plnění je užívání parkoviště na pozemku p.č. 1644, zapsaného v KN na LV 568 pro obec a k.ú. Uherské Hradiště. Pachtovné v obvyklé výši 460.000,- Kč/rok. Dodatek č. 1 ze dne 19. 12. 2023 navýšil pachtovné od 1. 1. 2024 na 638.400 Kč/rok.

Mezi společnostmi a Zlínským krajem byla dne 13. 1. 2021 uzavřena Smlouva o poskytnutí dotace č. D/4299/2020/STR - Stipendijní program Uherskohradištské nemocnice s ukončením do 30. 9. 2024. Výše dotace činí do 200.000,- Kč, maximálně však 50% celkových způsobilých výdajů.

Mezi společnostmi a Zlínským krajem byla dne 25. 5. 2021 uzavřena Smlouva o zřízení věcného břemene pod parkovištěm u CO I pro Zlínský kraj v rozsahu dle GP 2614-107/2020 pro vedení plynovodu a dle GP 2613-106/2020 pro vedení teplovodního rozvodu, která se nacházejí pod stavbou parkoviště, které je ve vlastnictví UHN a.s. Jedná se o bezúplatné služebnosti po dobu existence stavby.

Mezi společnostmi a Zlínským krajem a nemocnicemi zřizovanými Zlínským krajem byla dne 14. 6. 2021 uzavřena Dohoda o spolupráci. Cíl spolupráce - optimalizací procesů a činností, které jsou společné ve všech NZK, dosáhnout za všeobecně výhodných podmínek, pod koordinačním řízením ZK a po společných souhlasných závěrech vzájemných jednání zástupců všech stran, naplnění strategické koncepce zdravotnictví ve Zlínském kraji. Jedná se o bezúplatnou spolupráci.

Mezi společnostmi a Zlínským krajem byla dne 2. 7. 2021 uzavřena Smlouva o výpůjčce 23 ks dýchacích přístrojů HFNO AIRVO2 od Zlínského kraje, k vrácení při ukončení smlouvy o výpůjčce uzavřené mezi Zlínským krajem a Správou státních hmotných rezerv. Bezúplatné plnění.

Zlínským krajem bylo dne 22. 12. 2022 vydáno Společnosti Pověření k poskytování služeb obecného hospodářského zájmu, sociální služby poskytované ve zdravotnických zařízeních lůžkové péče od 1.1.2023. Na pověření budou vázati dotace.

Mezi společnostmi a Zlínským krajem byla dne 31. 3. 2022 uzavřena Smlouva o poskytnutí dotace č. D/0225/2022/STR - Dotace na projekt Podpora školitelů v Uherskohradištské nemocnici (odměna pro školitele odborné praxe absolventa zdravotnického oboru, studenta na individuální praxi, podílení se na náborových aktivitách budoucích absolventů škol) celkem až do výše 3.171.060,- Kč pro období od 1. 1. 2022 do 31. 6. 2023.

Mezi společnostmi a Zlínským krajem byla dne 17. 1. 2022 uzavřena Smlouva o poskytnutí dotace č. D/2465/2021/STR - Stipendijní program Uherskohradištské nemocnice s ukončením do 30. 9. 2025. Výše dotace činí do 75.000,- Kč, maximálně však 50% celkových způsobilých výdajů.

Mezi společnostmi a Zlínským krajem byla dne 14. 4. 2022 uzavřena Smlouva o zajištění ubytovací kapacity, dodatkována k prodloužení až do 30. 6. 2023. Odměna určená obecně platným právním předpisem za ubytování utečenců z Ukrajiny se statutem dočasné ochrany.

Mezi společnostmi a Zlínským krajem byla dne 12. 12. 2022 uzavřena Smlouva o poskytnutí účelové neinvestiční dotace z rozpočtu Zlínského kraje č. D/2548/2022/ZD - sběr dat do Národního onkologického registru pro období od 1. 1. 2023 do 31. 12. 2023. Dotace ve výši 330.000,- Kč.

Mezi společnostmi a Zlínským krajem byla dne 12. 12. 2022 uzavřena Smlouva o poskytnutí účelové neinvestiční dotace z rozpočtu Zlínského kraje č. D/2563/2022/ZD - sběr dat do Národního onkologického registru pro období od 1. 1. 2024 do 31. 12. 2024. Dotace ve výši 330.000,- Kč.

Mezi společnostmi a Zlínským krajem byla dne 12. 12. 2022 uzavřena smlouva o poskytnutí vyrovnávací platby ve formě dotace s účinností od 1. 1. 2023 do 31. 12. 2023. Předmětem plnění je zajištění provozu LPS. Dotace činí 2.532.360,- Kč.

Mezi společnostmi a Zlínským krajem byla dne 12. 12. 2022 uzavřena smlouva o poskytnutí vyrovnávací platby ve formě dotace s účinností od 1. 1. 2024 do 31. 12. 2024. Předmětem plnění je zajištění provozu LPS. Dotace činí 2.692.423,- Kč.

Zlínským krajem bylo dne 22. 12. 2022 vydáno Společnosti Pověření k poskytování služeb obecného hospodářského zájmu, sociální služby poskytované ve zdravotnických zařízeních lůžkové péče od 1. 1. 2023 do 31. 12. 2025. Na pověření budou vázaty dotace.

Mezi společnostmi a Zlínským krajem byla dne 3. 3. 2022 uzavřena Podnájemní smlouva k pozemkům pod budoucím rozšířením PGO, cena obvyklá dle posudku 418,- Kč/rok bez DPH, na dobu neurčitou ode dne 15. 2. 2022.

### **Smluvní vztahy uzavřené se Zlínským krajem v účetním období s plněním v roce 2023**

Mezi společnostmi a Zlínským krajem byla dne 13. 1. 2023 uzavřena Smlouva o poskytnutí návratné finanční výpomoci ve výši 1.164.300,- Kč na krytí nákladů za poskytování sociálních služeb v prvním čtvrtletí roku 2023. Vrácení prostředků nejpozději do 30. 6. 2023.

Mezi společnostmi a Zlínským krajem byla dne 6. 3. 2023 uzavřena Smlouva číslo D/2294/2023/INV, kterou se vydává souhlas pronajímatele se změnou pronajatého majetku u akce "Chladicí zařízení pro uložení zemřelých v budově patologie". Jde o bezúplatné plnění.

Mezi společnostmi a Zlínským krajem byla dne 6. 3. 2023 uzavřena Smlouva číslo D/2288/2023/INV, kterou se vydává souhlas pronajímatele se změnou pronajatého majetku na akci "Kompletace měření energií". Jde o bezúplatné plnění.

Mezi společnostmi a Zlínským krajem byla dne 6. 3. 2023 uzavřena Smlouva číslo D/2290/2023/INV, kterou se vydává souhlas pronajímatele se změnou pronajatého majetku na akci "Přístavba budovy č.15 (PGO)". Jde o bezúplatné plnění.

Mezi společnostmi a Zlínským krajem byla dne 6. 3. 2023 uzavřena Smlouva číslo D/2291/2023/INV, kterou se vydává souhlas pronajímatele se změnou pronajatého majetku na akci "Rekonstrukce parkoviště za budovou 26". Jde o bezúplatné plnění.

Mezi společnostmi a Zlínským krajem byla dne 6. 3. 2023 uzavřena Smlouva číslo D/2287/2023/INV, kterou se vydává souhlas pronajímatele se změnou pronajatého majetku na akci "Stavební úpravy v budově OKB". Jde o bezúplatné plnění.

Mezi společnostmi a Zlínským krajem byla dne 6. 3. 2023 uzavřena Smlouva číslo D/2292/2023/INV, kterou se vydává souhlas pronajímatele se změnou pronajatého majetku na akci "Zázemí pro úklid a garáže". Jde o bezúplatné plnění.

Mezi společnostmi a Zlínským krajem byla dne 5. 4. 2023 uzavřena Darovací smlouva na 25.000 ks setů jehly a stříkačky na aplikaci vakcíny proti COVID-19 v hodnotě 75.000,- Kč bez DPH.

Mezi společnostmi a Zlínským krajem byla dne 5. 4. 2023 uzavřena veřejnoprávní smlouva o poskytnutí finanční podpory z rozpočtu Zlínského kraje k zajištění dostupnosti sociálních služeb na území Zlínského kraje pro rok 2023. Předmětem smlouvy je poskytnutí finanční podpory ve výši maximálně 5.757.160,- Kč za poskytování sociálních služeb pro období od 1. 1. 2023 do 31. 12. 2023.

Mezi společnostmi a Zlínským krajem byla dne 25. 7. 2023 uzavřena veřejnoprávní smlouva o poskytnutí finanční podpory z rozpočtu Zlínského kraje pro sociální služby na území Zlínského kraje pro rok 2023 (část A). Předmětem smlouvy je poskytnutí finanční podpory ve výši 38.200,- Kč na krytí uznatelných nákladů za poskytování sociálních služeb pro období od 1. 1. 2023 do 31. 12. 2023.

### **Smluvní vztahy uzavřené se Zlínským krajem v účetním období s plněním v roce 2023 i po roce 2023**

Mezi společnostmi a Zlínským krajem byla dne 12. 1. 2023 uzavřena Smlouva o poskytnutí dotace č. D/2644/2022/STR – Podpora školitelů v Uherskohradištské nemocnici na období od 1. 1. 2023 do 30. 6. 2024. Výše dotace činí do 2.219.742,- Kč, maximálně však 70% celkových způsobilých výdajů.

Mezi společnostmi a Zlínským krajem byla dne 19. 12. 2023 uzavřena smlouva o nájmu nemovitých věcí a prostoru sloužícího k podnikání s účinností od 1. 1. 2024 (nahradila výše uvedenou ukončenou smlouvu

o nájmu) na dobu neurčitou. Výše nájemného byla stanovena dohodou ve výši ceny obvyklé určené znaleckým posudkem v hodnotě ročního plnění 10.738.800,- Kč bez DPH.

Mezi společností a Zlínským krajem byla dne 19. 12. 2023 uzavřena smlouva o nájmu s účinností od 1. 1. 2024 (částečně, v rozsahu nemovitosti ubytovny „Na Nožkách“, nahradila výše uvedenou ukončenou smlouvu o nájmu) na dobu neurčitou. Výše nájemného byla stanovena dohodou ve výši ceny obvyklé určené znaleckým posudkem v hodnotě ročního plnění 513.000,- Kč bez DPH.

## **Smluvní vztahy uzavřené s ovládanými osobami**

### **2.2.1. Smluvní vztahy uzavřené s ovládanými osobami v předchozích účetních obdobích s plněním v roce 2023**

Mezi Mezi společností a Zlínským krajem, Krajskou nemocnicí T. Bati a.s., Kroměřížskou nemocnicí a.s., Nemocnicí Vsetín, p.o. (nyní Vsetínská nemocnice a.s.) byla dne 22. 2. 2007 uzavřena dohoda o spolupráci při realizaci projektu „Komplexní onkologické centrum“. Jde o bezúplatné plnění.

Mezi společností a Zdravotnickou záchrannou službou Zlínského kraje, příspěvková organizace byla dne 22. 1. 2008 uzavřena rámcová smlouva o zajištění odborné praxe s účinností od 22. 1. 2008 na dobu neurčitou. Smlouva byla upravena dodatkem č. 1 ze dne 21. 3. 2008 s účinností od 21. 3. 2008, dodatkem č. 2 ze dne 12. 9. 2013 s účinností od 1. 9. 2013 a dodatkem č. 3 ze dne 24. 10. 2018. Hodnota plnění je 300,- Kč za každý den odborné praxe.

Mezi společností a Krajskou nemocnicí T. Bati a.s. byla dne 21. 2. 2008 uzavřena smlouva o spolupráci při akreditovaném vzdělávání s účinností od data jejího podpisu na dobu neurčitou. Předmětem plnění je spolupráce v rámci specializačního vzdělávání v oborech neurochirurgie a úrazové chirurgie. Hodnota plnění spočívá v úhradě nákladů spojených s pobytem lékaře na akreditovaném pracovišti.

Mezi společností a Kroměřížskou nemocnicí a.s. byla dne 10. 3. 2008 uzavřena smlouva o umožnění vzdělávacího programu na akreditovaném pracovišti s účinností od data jejího podpisu na dobu neurčitou. Předmětem plnění je umožnění specializačního vzdělávání lékařů KN a.s. na akreditovaném pracovišti infekčního oddělení. Hodnota plnění spočívá v úhradě nákladů spojených s pobytem lékaře na akreditovaném pracovišti.

Mezi společností a Krajskou nemocnicí T. Bati a.s. byla dne 26. 5. 2008 uzavřena smlouva o umožnění vzdělávacího programu na akreditovaném pracovišti s účinností od data jejího podpisu na dobu neurčitou. Předmětem plnění je umožnění specializačního vzdělávání lékařů UHN a.s. v oboru praktické lékařství

pro dospělé na akreditovaném pracovišti ORL. Hodnota plnění spočívá v úhradě nákladů spojených s pobytem lékaře na akreditovaném pracovišti.

Mezi společnostmi a Krajskou nemocnicí T. Bati a.s. byla dne 6. 1. 2009 uzavřena smlouva o umožnění vzdělávacího programu na akreditovaném pracovišti s účinností od data jejího podpisu na dobu neurčitou. Předmětem plnění je spolupráce v rámci specializačního vzdělávání v oboru v oboru oftalmologie na akreditovaném pracovišti oční oddělení. Hodnota plnění spočívá v úhradě nákladů spojených s pobytem lékaře na akreditovaném pracovišti.

Mezi společnostmi a Slováckým muzeem v Uherském Hradišti, příspěvková organizace byla dne 15. 5. 2012 uzavřena smlouva o poskytování pracovnělékařských služeb s účinností od 1. 4. 2012. Hodnota plnění 450 až 650,- Kč za provedení 1 prohlídky dle jejího druhu či jiného úkonu.

Mezi společnostmi a Krajskou nemocnicí T. Bati a.s. byla dne 14. 5. 2013 uzavřena smlouva o umožnění vzdělávacího programu na akreditovaném pracovišti s účinností od data jejího podpisu na dobu neurčitou. Předmětem plnění je umožnění specializačního vzdělávání lékařů UHN a.s. v oboru dětského lékařství na akreditovaném pracovišti neonatologie. Hodnota plnění spočívá v úhradě nákladů spojených s pobytem lékaře na akreditovaném pracovišti.

Mezi společnostmi a Střední školou průmyslovou, hotelovou a zdravotnickou Uherské Hradiště byla dne 26. 8. 2013 uzavřena smlouva o zajištění lékařské péče. Předmětem smlouvy je zajištění zdravotních prohlídek pro žáky před zařazením na praktické vyučování. Smlouva uzavřena na dobu neurčitou.

Mezi společnostmi a Krajskou nemocnicí T. Bati a.s. byla dne 20. 12. 2013 uzavřena smlouva o umožnění vzdělávacího programu na akreditovaném pracovišti s účinností od data jejího podpisu na dobu neurčitou. Předmětem plnění je umožnění specializačního vzdělávání lékařů UHN a.s. v oboru gynekologie a porodnictví na akreditovaném pracovišti. Hodnota plnění spočívá v úhradě nákladů spojených s pobytem lékaře na akreditovaném pracovišti. Dodatkem č. 1 ze dne 31. 10. 2016 prodlužuje doba pobytu na pracovišti ze 3 na 5 měsíců.

Mezi společnostmi a Krajskou nemocnicí T. Bati a.s. byla dne 6. 5. 2014 uzavřena smlouva o umožnění vzdělávacího programu na akreditovaném pracovišti s účinností od data jejího podpisu na dobu neurčitou. Předmětem plnění je umožnění specializačního vzdělávání lékařů UHN v oboru infekční lékařství na akreditovaném pracovišti lůžkového dětského lékařství – novorozenecká lůžka. Hodnota plnění spočívá v úhradě nákladů spojených s pobytem lékaře na akreditovaném pracovišti.



Mezi společnostmi a Krajskou nemocnicí T. Bati a.s. byla dne 6. 5. 2014 uzavřena smlouva o umožnění vzdělávacího programu na akreditovaném pracovišti s účinností od data jejího podpisu na dobu neurčitou. Předmětem plnění je umožnění specializačního vzdělávání lékařů UHN na akreditovaném pracovišti neurologie. Hodnota plnění spočívá v úhradě nákladů spojených s pobytem lékaře na akreditovaném pracovišti.

Mezi společnostmi a Krajskou nemocnicí T. Bati, a.s. byla dne 14. 4. 2015 uzavřena smlouva o spolupráci při akreditovaném vzdělávání. Předmětem smlouvy je spolupráce při postgraduální výuce v oboru gastroenterologie. Smlouva je uzavřena jako rámcová a úplatná, přičemž náklady budou stanoveny v jednotlivých smlouvách s konkrétním lékařem. Smlouva je uzavřena na dobu neurčitou.

Mezi společnostmi a Krajskou nemocnicí T. Bati, a.s. byla dne 9. 6. 2015 uzavřena smlouva o spolupráci při akreditovaném vzdělávání. Předmětem smlouvy je spolupráce při postgraduální výuce v oboru vnitřní lékařství. Smlouva je uzavřena jako rámcová a úplatná, přičemž náklady budou stanoveny v jednotlivých smlouvách s konkrétním lékařem. Smlouva je uzavřena na dobu neurčitou.

Mezi společnostmi a Krajskou nemocnicí T. Bati, a.s. byla dne 25. 6. 2015 uzavřena smlouva o spolupráci při akreditovaném vzdělávání. Předmětem smlouvy je spolupráce při postgraduální výuce v oboru vnitřní lékařství. Smlouva je uzavřena jako rámcová a úplatná, přičemž náklady budou stanoveny v jednotlivých smlouvách s konkrétním lékařem. Smlouva je uzavřena na dobu neurčitou.

Mezi společnostmi a Kroměřížskou nemocnicí a.s. byla dne 7. 7. 2015 uzavřena dohoda o vyšetřování vzorků. Dohoda je uzavřena na dobu neurčitou.

Mezi společnostmi a Zdravotnickou záchranou službou Zlínského kraje, příspěvkovou organizací, byla dne 30. 7. 2015 uzavřena smlouva o zajištění sterilizace zdravotnického materiálu. Předmětem smlouvy je zajištění sterilizace zdravotnického materiálu Zdravotnické záchrané služby, příspěvkové organizace, dle ceníku výkonů, který je přílohou smlouvy. Smlouva je uzavřena na dobu neurčitou.

Mezi společnostmi a Kroměřížskou nemocnicí a.s. byla dne 8. 12. 2015 uzavřena smlouva o spolupráci v oblasti zajištění specializačního vzdělávání na mamodiagnostickém pracovišti Uherskohradištské nemocnice a.s. Smlouva je uzavřena jako rámcová a úplatná, přičemž náklady budou stanoveny v jednotlivých smlouvách s konkrétním lékařem. Smlouva je uzavřena na dobu neurčitou.

Mezi společnostmi a Krajskou nemocnicí T. Bati a.s. byla dne 13. 1. 2016 uzavřena smlouva o umožnění vzdělávacího programu na akreditovaném pracovišti s účinností od data jejího podpisu na dobu neurčitou. Předmětem plnění je umožnění specializačního vzdělávání lékařů UHN v KNTB a.s. na akreditovaném

pracovišti dětské lékařství. Hodnota plnění spočívá v úhradě nákladů spojených s pobytem lékaře na akreditovaném pracovišti.

Mezi společnostmi a Krajskou nemocnicí T. Bati a.s. byla dne 21. 1. 2016 uzavřena smlouva o umožnění vzdělávacího programu na akreditovaném pracovišti s účinností od data jejího podpisu na dobu neurčitou. Předmětem plnění je umožnění specializačního vzdělávání lékařů UHN v KNTB a.s. na akreditovaném pracovišti urologie. Hodnota plnění spočívá v úhradě nákladů spojených s pobytem lékaře na akreditovaném pracovišti.

Mezi společnostmi a Krajskou nemocnicí T. Bati a.s. byla dne 12. 5. 2016 uzavřena smlouva o umožnění vzdělávacího programu na akreditovaném pracovišti s účinností od data jejího podpisu na dobu neurčitou. Předmětem plnění je umožnění specializačního vzdělávání lékařů UHN v KNTB a.s. na akreditovaném pracovišti intenzivní péče o děti – RHB, HTO, Infekční. Hodnota plnění spočívá v úhradě nákladů spojených s pobytem lékaře na akreditovaném pracovišti.

Mezi společnostmi a Krajskou nemocnicí T. Bati a.s. byla dne 12. 5. 2016 uzavřena smlouva o umožnění vzdělávacího programu na akreditovaném pracovišti s účinností od data jejího podpisu na dobu neurčitou. Předmětem plnění je umožnění specializačního vzdělávání lékařů UHN v KNTB a.s. na akreditovaném pracovišti ortopedie a traumatologie. Hodnota plnění spočívá v úhradě nákladů spojených s pobytem lékaře na akreditovaném pracovišti.

Mezi společnostmi a Krajskou nemocnicí T. Bati a.s. byla dne 12. 5. 2016 uzavřena smlouva o umožnění vzdělávacího programu na akreditovaném pracovišti s účinností od data jejího podpisu na dobu neurčitou. Předmětem plnění je umožnění specializačního vzdělávání lékařů UHN v KNTB a.s. na akreditovaném pracovišti RHB a dětské lůžkové. Hodnota plnění spočívá v úhradě nákladů spojených s pobytem lékaře na akreditovaném pracovišti.

Mezi společnostmi a Sociálními službami Uherské Hradiště, příspěvkovou organizací, byla dne 27. 7. 2016 uzavřena smlouva o zajištění sterilizace zdravotnického materiálu. Úplata dle ceníku v příloze dle skutečných počtů sterilizací. Platná na dobu neurčitou.

Mezi společnostmi a Střední školou průmyslovou, hotelovou a zdravotnickou Uherské Hradiště byla dne 7. 4. 2017 uzavřena Smlouva o vzájemné spolupráci - závazek zajistit výuku teoretické části Akreditovaného kvalifikačního kurzu pro sanitáře v rozsahu modulů OM1 a OM5. Odměna činí 569,-Kč včetně DPH/1 hodina výuky.

Mezi společnostmi a Vsetínská nemocnice a.s. byla dne 13. 1. 2017 uzavřena Smlouva o dodávkách lidské plazmy k frakcionaci. Platnost do 31. 12. 2019 s automatickou prolongací. Hodnota plnění dle rozsahu a jednotkových cen ve smlouvě uvedených.

Mezi společnostmi a Krajskou nemocnicí T. Bati a.s. byla dne 6. 4. 2017 uzavřena smlouva o spolupráci provádění laboratorních vyšetření pro obor klinické biochemie, hematologie a transfúzního lékařství s účinností od data jejího podpisu na dobu neurčitou. Hodnota plnění dle bodového systému zdravotních pojišťoven.

Mezi společnostmi a Zdravotnickou záchrannou službou Zlínského kraje, příspěvková organizace byla dne 22.12. 2017 uzavřena smlouva o poskytování pracovnělékařských služeb s účinností od 1. 1. 2018 na dobu neurčitou. Hodnota plnění v jednotkových cenách 450 až 650,- Kč dle druhu zdravotní služby či úkonu.

Mezi společnostmi a Krajskou nemocnicí T. Bati a.s., Kroměřížskou nemocnicí a.s. a Vsetínskou nemocnicí a.s. byla dne 11.5.2018 uzavřena Smlouva o společném postupu zadavatelů ve věci veřejných zakázek, ve znění dodatku č. 1 a 2. Hodnota plnění – podíl na nákladech mezd, cca. 13.500,- Kč/měsíc.

Mezi společnostmi a Krajskou nemocnicí T. Bati, a.s. byla dne 11. 3. 2019 uzavřena smlouva o budoucí spolupráci při zajištění odborné praxe pro obor Rehabilitační a fyzikální medicína. Smlouva je uzavřena na dobu neurčitou, jako rámcová a konkrétní podmínky budou sjednány případně v budoucnu pro každý jednotlivý případ.

Mezi společnostmi a Zdravotnickou záchrannou službou Zlínského kraje, příspěvková organizace byla dne 20. 3. 2019 uzavřena Smlouva o užívání informačních systémů Avízo pacienta a Svolávání lékařských týmů. Odměna pro ZZS ZK za provozování ve výši 58.600,- Kč bez DPH. Uzavřena na dobu neurčitou.

Mezi společnostmi a Sociálními službami Uherské Hradiště, příspěvkovou organizací, byla dne 28. 3. 2019 uzavřena Smlouva o vzájemné spolupráci při dodávce léků pro klienty Domova pro seniory v Uherském Hradišti. Na dobu neurčitou, hradí pouze skutečně objednané a dodané léky.

Mezi společnostmi a Krajskou nemocnicí T. Bati, a.s. byla dne 17. 4. 2019 uzavřena smlouva o budoucí spolupráci při zajištění odborné praxe pro obor Pediatrie. Smlouva je uzavřena na dobu neurčitou, jako rámcová a konkrétní podmínky budou sjednány případně v budoucnu pro každý jednotlivý případ.

Mezi společnostmi a Krajskou nemocnicí T. Bati, a.s. byla dne 23. 4. 2019 uzavřena smlouva o budoucí spolupráci při zajištění odborné praxe pro obor Lékařská mikrobiologie. Smlouva je uzavřena na dobu

neurčitou, jako rámcová a konkrétní podmínky budou sjednány případně v budoucnu pro každý jednotlivý případ.

Mezi společnostmi a Krajskou nemocnicí T. Bati, a.s. byla dne 23. 4. 2019 uzavřena smlouva o budoucí spolupráci při zajištění odborné praxe pro obor Gastroenterologie. Smlouva je uzavřena na dobu neurčitou, jako rámcová a konkrétní podmínky budou sjednány případně v budoucnu pro každý jednotlivý případ.

Mezi společnostmi a Krajskou nemocnicí T. Bati, a.s. byla dne 23. 4. 2019 uzavřena smlouva o budoucí spolupráci při zajištění odborné praxe pro obor Oftalmologie. Smlouva je uzavřena na dobu neurčitou, jako rámcová a konkrétní podmínky budou sjednány případně v budoucnu pro každý jednotlivý případ.

Mezi společnostmi a Krajskou nemocnicí T. Bati, a.s. byla dne 20. 5. 2019 uzavřena smlouva o budoucí spolupráci při zajištění odborné praxe pro obor Gynekologie a porodnictví. Smlouva je uzavřena na dobu neurčitou, jako rámcová a konkrétní podmínky budou sjednány případně v budoucnu pro každý jednotlivý případ.

Mezi společnostmi a Krajskou nemocnicí T. Bati, a.s. byla dne 11. 6. 2019 uzavřena smlouva o budoucí spolupráci při zajištění odborné praxe pro obor Endokrinologie a diabetologie. Smlouva je uzavřena na dobu neurčitou, jako rámcová a konkrétní podmínky budou sjednány případně v budoucnu pro každý jednotlivý případ.

Mezi společnostmi a Krajskou nemocnicí T. Bati, a.s. byla dne 12. 6. 2019 uzavřena smlouva o budoucí spolupráci při zajištění odborné praxe pro obor Vnitřní lékařství. Smlouva je uzavřena na dobu neurčitou, jako rámcová a konkrétní podmínky budou sjednány případně v budoucnu pro každý jednotlivý případ.

Mezi společnostmi a Krajskou nemocnicí T. Bati, a.s. byla dne 25. 6. 2019 uzavřena smlouva o zajištění části vzdělávacího programu – specializační obor Lékařská mikrobiologie – vlastní specializovaný výcvik. Smlouva je uzavřena na dobu neurčitou a úhrada sjednána dle aktuálně platných cen společnosti.

Mezi společnostmi a Krajskou nemocnicí T. Bati, a.s. byla dne 25. 6. 2019 uzavřena smlouva o zajištění části vzdělávacího programu – specializační obor Dermatovenerologie – vlastní specializovaný výcvik. Smlouva je uzavřena na dobu neurčitou a úhrada sjednána dle aktuálně platných cen společnosti.

Mezi společnostmi a Krajskou nemocnicí T. Bati, a.s. byla dne 25. 6. 2019 uzavřena smlouva o zajištění části vzdělávacího programu – specializační obor Gastroenterologie – vlastní specializovaný výcvik. Smlouva je uzavřena na dobu neurčitou a úhrada sjednána dle aktuálně platných cen společnosti.

Mezi společnostmi a Krajskou nemocnicí T. Bati, a.s. byla dne 3. 7. 2019 uzavřena smlouva o budoucí spolupráci při zajištění odborné praxe pro obor Chirurgie. Smlouva je uzavřena na dobu neurčitou, jako rámcová a konkrétní podmínky budou sjednány případně v budoucnu pro každý jednotlivý případ.

Mezi společnostmi a Krajskou nemocnicí T. Bati, a.s. byla dne 16. 8. 2019 uzavřena smlouva o budoucí spolupráci při zajištění odborné praxe pro obor Urologie. Smlouva je uzavřena na dobu neurčitou, jako rámcová a konkrétní podmínky budou sjednány případně v budoucnu pro každý jednotlivý případ.

Mezi společnostmi a Krajskou nemocnicí T. Bati, a.s. byla dne 16. 10. 2020 uzavřena Smlouva o spolupráci při zajištění anesteziologické péče s odměnou 650,- Kč/hodina výpomoci anesteziologa.

Mezi společnostmi a Střední školou průmyslovou, hotelovou a zdravotnickou Uherské Hradiště byla dne 12. 9. 2022 uzavřena Smlouva o zajištění praktického vyučování žáků školy. Smlouva je uzavřena na dobu školního roku 2022/2023. Jde o bezúplatné plnění.

Mezi společnostmi a Střední školou průmyslovou, hotelovou a zdravotnickou Uherské Hradiště byla dne 16. 9. 2022 uzavřena Smlouva o zajištění odborné praxe žáků školy, oboru Zdravotnický asistent a Praktická sestra. Smlouva je uzavřena na dobu školního roku 2022/2023. Jde o bezúplatné plnění.

Mezi společnostmi a Střední školou průmyslovou, hotelovou a zdravotnickou Uherské Hradiště byla dne 22. 12. 2022 uzavřena Darovací smlouva. Jedná se o dar UHN ve výši 200.000,- Kč pro Střední školu průmyslovou, hotelovou a zdravotnickou Uherské Hradiště poskytnutý za účelem nákupu vybavení a pomůcek pro výuku v oboru 5341-M/03 Praktická sestra. Vyúčtování použití daru do 31. 12. 2023.

#### **Smluvní vztahy uzavřené s ovládanými osobami v účetním období s plněním v roce 2023**

Mezi společnostmi a Krajskou nemocnicí T. Bati, a.s. byla dne 26. 1. 2023 uzavřena Smlouva o poskytnutí finančních prostředků, jejímž předmětem je zajištění činnosti společnosti při sběru dat pro Národní onkologický registr v období od 1. 1. 2022 do 31. 12. 2022. Úplata je sjednána v obvyklé výši 190.000,- Kč.

Mezi společnostmi a Krajskou nemocnicí T. Bati, a.s. byla dne 6. 2. 2023 uzavřena Smlouva o zajištění absolvování stáže lékaře UHN MUDr. Davida Plevy ze závodní ambulance v KNTB na oddělení ORL, chirurgie hlavy a krku v termínu od 22. 3. 2023 do 11. 4. 2023. Cena obvyklá činí 5.325,- Kč.

Mezi společnostmi a Krajskou nemocnicí T. Bati, a.s. byla dne 28. 2. 2023 uzavřena Smlouva o umožnění stáže lékařky UHN MUDr. Psočkové Zuzany z POR GYN v KNTB na gynekologicko - porodnickém oddělení od 1. 3. 2023 do 31. 5. 2023. Cena obvyklá činí 15.135,- Kč.

Mezi společnostmi a Kroměřížskou nemocnicí a.s. byla dne 9. 3. 2023 uzavřena Smlouva o umožnění absolvování stáže v termínu od 13. 3. do 17. 3. 2023 v Kroměřížské nemocnici pro MUDr. Artem Fakhutdinov v oboru ORL. Cena obvyklá 300,- Kč/den.

Mezi společnostmi a Krajskou nemocnicí T. Bati, a.s. byla dne 31. 3. 2023 uzavřena Dohoda o dočasném přidělení zaměstnance – z KNTB přidělena MUDr. Petra Zemková k výkonu práce v UHN od 1. 4. 2023 do 30. 6. 2023 za zákonných podmínek, KNTB přefakturuje mzdu a cestovní náklady po skončení přidělení.

Mezi společnostmi a Krajskou nemocnicí T. Bati, a.s. byla dne 31. 3. 2023 uzavřena Dohoda o dočasném přidělení zaměstnance – z KNTB přidělena MUDr. Lenka Libecajtová k výkonu práce v UHN od 1. 4. 2023 do 30. 6. 2023 za zákonných podmínek, KNTB přefakturuje mzdu a cestovní náklady po skončení přidělení.

Mezi společnostmi a Krajskou nemocnicí T. Bati, a.s. byla dne 23. 6. 2023 uzavřena Smlouva o umožnění absolvování stáže pro MUDr. Barbora Šuranská v UHN. Stáž bude absolvována ve dnech 17. - 28. 7. 2023 na infekčním oddělení UHN. Cena v obvyklé výši 2 000 Kč.

Mezi společnostmi a Krajskou nemocnicí T. Bati, a.s. byla dne 14. 7. 2023 uzavřena Smlouva o umožnění absolvování stáže zaměstnankyně UHN MUDr. Martiny Pinkavové dne 3. 8. 2023 v KNTB za podmínek a ceny obvyklé 315,- Kč.

Mezi společnostmi a Krajskou nemocnicí T. Bati, a.s. byla dne 14. 7. 2023 uzavřena Smlouva o umožnění absolvování stáže zaměstnance UHN MUDr. Jana Uhýrka dne 3. 8. 2023 v KNTB za podmínek a ceny obvyklé 355,- Kč.

Mezi společnostmi a Krajskou nemocnicí T. Bati, a.s. byla dne 14. 7. 2023 uzavřena Smlouva o umožnění absolvování stáže zaměstnankyně UHN Moniky Hastíkové dne 3. 8. 2023 v KNTB za podmínek a ceny obvyklé 315,- Kč.

Mezi společnostmi a Krajskou nemocnicí T. Bati, a.s. byla dne 14. 8. 2023 uzavřena Kupní smlouva na prodej materiálu a vybavení onko centra z majetku UHN do majetku KNTB za cenu obvyklou, celkem 318.552,33 Kč včetně DPH.

Mezi společnostmi a Kroměřížskou nemocnicí a.s. byla uzavřena Smlouva o umožnění absolvování stáže v termínu od 1. 11. do 30. 11. 2023 pro MUDr. Lukáš Kubalík v oboru pediatrie. Cena obvyklá 2.500 Kč včetně DPH.

Mezi společnostmi a Krajskou nemocnicí T. Bati, a.s. byla dne 9. 10. 2023 uzavřena Smlouva o poskytnutí finančních prostředků, jejímž předmětem je zajištění činnosti společnosti při sběru dat pro Národní onkologický registr v období od 1. 1. 2023 do 31. 12. 2023. Úplata je sjednána v obvyklé výši 61.900,- Kč.

Mezi společnostmi a Střední školou průmyslovou, hotelovou, zdravotnickou a vyšší odbornou školou Uherské Hradiště byla dne 4. 12. 2023 uzavřena darovací smlouva, kterou společnost daruje zdravotnický materiál v hodnotě 63.295,88 Kč.

#### **Dlouhodobější smluvní vztahy a smluvní vztahy uzavřené s ovládanými osobami v předchozích účetních obdobích a účetním období a mají standardní plnění v roce 2023 i po roce 2023**

Mezi společnostmi a Krajskou nemocnicí T. Bati, a.s. byla dne 28. 5. 2021 uzavřena Smlouva o budoucí spolupráci při zajištění odborné praxe, která upravuje práva a povinnosti smluvních stran při budoucím zajišťování odborné praxe lékařů UHN na pracovišti KNTB v rámci specializačního vzdělávání v nástavbovém oboru Neonatologie. Jedná se o perinatologické centrum intenzivní péče (PCIP) v délce stáže 12 měsíců. Podmínky výkonu sjednané činnosti ve prospěch konkrétního lékaře budou dohodnuty vždy individuálně.

Mezi společnostmi a Krajskou nemocnicí T. Bati, a.s. byla dne 23. 8. 2021 uzavřena Smlouva o budoucí spolupráci při zajištění odborné praxe, která upravuje práva a povinnosti smluvních stran při budoucím zajišťování odborné praxe lékařů UHN na pracovišti KNTB v rámci specializačního vzdělávání v oboru anesteziologie a intenzivní medicíny - poskytovatele zdravotních služeb, který má oprávnění k poskytování lůžkové péče v oboru otorinolaryngologie a chirurgie hlavy a krku, a to po dobu 14-ti týdnů. Podmínky výkonu sjednané činnosti ve prospěch konkrétního lékaře budou dohodnuty vždy individuálně.

Mezi společnostmi a Krajskou nemocnicí T. Bati, a.s. byla dne 23. 8. 2021 uzavřena Smlouva o budoucí spolupráci při zajištění odborné praxe, která upravuje práva a povinnosti smluvních stran při budoucím zajišťování odborné praxe lékařů UHN na pracovišti KNTB v rámci specializačního vzdělávání ve specializovaném výcviku oboru Pneumologie a ftizeologie (pneumologie a ftizeologie - poskytovatel zdravotních služeb poskytující specializovanou lůžkovou zdravotní péči s akreditací III. typu - 3 měsíce). Podmínky výkonu sjednané činnosti ve prospěch konkrétního lékaře budou dohodnuty vždy individuálně.

Mezi společnostmi a Kroměřížskou nemocnicí a.s. a Vsetínskou nemocnicí a.s. byla dne 15. 7. 2021 uzavřena Smlouva o centralizovaném zadávání. Předmětem této Smlouvy je úprava práv a povinností Centrálního zadavatele (UHN) a Pověřujících zadavatelů (KMN, VSN) k třetím osobám a k sobě navzájem v souvislosti s centralizovaným zadáváním veřejné zakázky v rámci projektu IROP 26. Rozdělení nákladů bude řešeno v dílčích příkazních smlouvách.

Mezi společnostmi a Kroměřížskou nemocnicí a.s. byla dne 31. 8. 2021 uzavřena Smlouva o spolupráci specializačního vzdělávání lékařů. Jedná se o rámcovou smlouvu, konkrétně o možnost lékařů UHN absolvovat 14 týdnů povinné odborné praxe v oboru anesteziologie a intenzivní medicína v KMN, tj. u poskytovatele zdravotních potřeb s oprávněním k poskytování lůžkové péče v oboru otorinolaryngologie a chirurgie hlavy a krku. Každý školenec bude mít uzavřenu samostatnou smlouvu.

Mezi společnostmi a Zdravotnickou záchrannou službou Zlínského kraje, příspěvková organizace byla dne 29. 9. 2021 uzavřena smlouva o spolupráci při zajištění podmínek akreditace. Smlouva bezúplatná, uzavřená na dobu neurčitou.

Mezi společnostmi a Krajskou nemocnicí T. Bati, a.s. byla dne 1. 2. 2022 uzavřena Smlouva o budoucí spolupráci při zajištění odborné praxe v oboru anesteziologie a intenzivní medicína. Jedná se o bezúplatnou rámcovou smlouvu na dobu neurčitou, detaily spolupráce budou vždy řešeny v individuálních smlouvách pro konkrétní případy.

Mezi společnostmi a Kroměřížskou nemocnicí a.s. a Vsetínskou nemocnicí a.s. byla dne 2. 5. 2022 uzavřena Smlouva o spolupráci v oblasti poskytování implementačního dohledu. Tato smlouva řeší úhradu nákladů týmu implementačního dohledu mezi smluvní strany. Rozdělení nákladů - UHN 40%, KMN a VSN každá 30%.

Mezi společnostmi a Kroměřížskou nemocnicí a.s. byla dne 13. 6. 2023 uzavřena Dohoda o spolupráci při předávání údajů. Jde o bezúplatné plnění.

Mezi společnostmi a Střední školou průmyslovou, hotelovou a zdravotnickou Uherské Hradiště byla dne 11. 9. 2023 uzavřena Smlouva o zajištění praktického vyučování žáků školy. Smlouva je uzavřena na dobu školního roku 2023/2024. Jde o bezúplatné plnění.

Mezi společnostmi a Střední školou průmyslovou, hotelovou a zdravotnickou Uherské Hradiště byla dne 11. 9. 2023 uzavřena Smlouva o zajištění odborné praxe žáků školy, oboru Zdravotnický asistent a Praktická sestra. Smlouva je uzavřena na dobu školního roku 2023/2024. Jde o bezúplatné plnění.

Mezi společnostmi a Vsetínskou nemocnicí a.s. byla dne 19. 9. 2023 uzavřena Dohoda o spolupráci při předávání údajů. Jde o bezúplatné plnění.

Mezi společnostmi a Kroměřížskou nemocnicí a.s. byla dne 26. 9. 2023 uzavřena Smlouva o spolupráci v oblasti zajištění specializačního vzdělávání lékařů, zubních lékařů a farmaceutů. Jde o specializovaný výcvik v oboru Pediatrie. Úplata bude sjednána vždy individuálně ve Smlouvě o zajištění stáže.



Mezi společnostmi a Střední školou průmyslovou, hotelovou, zdravotnickou a vyšší odbornou školou Uherské Hradiště byla dne 3. 10. 2023 uzavřena Smlouva o zajištění odborné praxe studentů vyššího odborného vzdělávání SŠPHZaVOŠ UH, oboru Diplomovaná všeobecná sestra. Smlouva je uzavřena od 3. 10. 2023 na dobu neurčitou. Jde o bezúplatné plnění.

Mezi společnostmi a Krajskou nemocnicí T. Bati, a.s. byla dne 15. 5. 2023 uzavřena Smlouva o podnájmu prostoru sloužícího k podnikání. Podnájem 191,7 m<sup>2</sup> prostor pro KNTB k provozování onko centra v budově 14. Ceny smluvní v obvyklé výši za nájem 134.190,- Kč/rok + 110.232,- Kč za služby/rok.

Mezi společnostmi a Krajskou nemocnicí T. Bati, a.s. byla dne 15. 5. 2023 uzavřena Smlouva o poskytování PLS pro zaměstnance KNTB z onko centra. Ceny dohodou ve výši obvyklé.

Mezi společnostmi a Krajskou nemocnicí T. Bati, a.s. byla dne 15. 5. 2023 uzavřena Dohoda o užívání karet k průjezdu vozidel závorovým zádržným systémem. Použití pro vjezd a výjezd do a z areálu společnosti za ceny obvyklé.

Mezi společnostmi a Krajskou nemocnicí T. Bati, a.s. byla dne 15. 5. 2023 uzavřena Smlouva o poskytování stravovacích služeb zaměstnancům onko centra KNTB za podmínek a cen obvyklých.

Mezi společnostmi a Krajskou nemocnicí T. Bati, a.s. byla dne 15. 5. 2023 uzavřena Smlouva o převzetí a odstranění odpadu. Jedná se o likvidaci odpadu z onko centra KNTB za podmínek a cen obvyklých.

Mezi společnostmi a Krajskou nemocnicí T. Bati, a.s. byla dne 26. 5. 2023 uzavřena na dobu neurčitou Kupní smlouva na dodávky léčivých přípravků a zdravotnického materiálu. Určeno pro zajištění zásobování onko centra KNTB za podmínek a cen obvyklých.

Mezi společnostmi a Krajskou nemocnicí T. Bati, a.s. byla dne 13. 10. 2023 uzavřena na dobu neurčitou Dohoda o spolupráci při předávání údajů. Jedná se o bezúplatné plnění.

Mezi společnostmi a Krajskou nemocnicí T. Bati, a.s. byla dne 5. 12. 2023 uzavřena Smlouva o zajištění absolvování stáže pro MUDr. Lukáše Zlámala z UHN na oddělení traumatologie v Krajské nemocnici Tomáše Bati, a.s. ve Zlíně. Stáž bude probíhat pod odborným garantem prim. MUDr. Petrem Menšíkem, MBA v termínu od 1. 1. - 31. 1. 2024. Po ukončení stáže bude vyfakturována částka obvyklá ve výši 5.045,- Kč s DPH.

### **3. Jiná právní jednání učiněná v zájmu propojených osob**

V průběhu účetního období roku 2023 nebyla ve prospěch nebo v neprospěch ovládající osoby ani ostatních propojených osob učiněna další právní jednání významnějšího charakteru. Vzájemné vztahy

nebyly realizovány tak, aby kterékoliv ze smluvních stran přinášely výhody případně nevýhody nebo způsobily nežádoucí újmu. Žádná smlouva nebyla uzavřena za výrazně jednostranně výhodných či nevýhodných podmínek. Plnění byla poskytnuta za obvyklé ceny a propojeným osobám nebyly poskytovány žádné výhody.

#### **4. Všeobecné informace**

V roce 2023 nebyla v zájmu, resp. na popud ovládající či ovládané osoby přijata či uskutečněna žádná výjimečná opatření a z výše uvedených vztahů nevznikla ovládané osobě žádná majetková újma. Poskytnutá plnění a protiplnění probíhala ve sledovaném období za podmínek obvyklých v obchodním styku. S odkazem na oprávněnou ochranu zájmů a práv zúčastněných osob a na ustanovení § 504 občanského zákoníku týkající se obchodního tajemství nejsou další či podrobnější údaje uváděny.

Ovládaná osoba nebyla s ovládající osobou ani s žádnou jí ovládanou osobou v soudním sporu.

#### **5. Prohlášení statutárního orgánu**

Údaje uvedené v této zprávě o vztazích mezi propojenými osobami za rok 2023 odpovídají skutečnosti a žádné podstatné okolnosti, které by mohly ovlivnit její přesné a správné posouzení, nebyly ve zprávě opomenuty. Zpráva byla představenstvem projednána dne 27. 3. 2024.

## XVII. Návrh na rozdělení zisku

---

Návrh na rozdělení čistého zisku vytvořeného v roce 2023 předkládaný představenstvem společnosti v souladu s ustanovením § 435, odst. 4 č. 90/2012 Sb. O obchodních korporacích a čl. 11.2 stanov společnosti o přidělu do rezervního fondu:

Zisk vytvořený v roce 2023	157 489 856,74 Kč
Příděl do rezervního fondu	0 Kč
Nerozdělený zisk	157 489 856,74 Kč

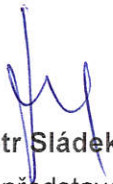

**MUDr. Petr Sládek**  
předseda představenstva UHN a.s.



®

společnost s ručením omezeným

TOP taxAUDITING, s.r.o., Koliště 1965/13a  
602 00 B r n o ČESKÁ REPUBLIKA  
Obch. rejstřík KS v Brně C 4855, IČ: 454 77 639

tel. +420 604 243 343  
www.topauditing.cz  
e-mail: audit@topauditing.cz

## ZPRÁVA NEZÁVISLÉHO AUDITORA jedinému akcionáři společnosti Uherskohradištská nemocnice a.s., IČ: 276 60 915

### Výrok auditora

Provedli jsme audit přiložené účetní závěrky společnosti Uherskohradištská nemocnice a.s. (dále také „Účetní jednotka“) sestavené na základě českých účetních předpisů, která se skládá z rozvahy k 31. 12. 2023, výkazu zisku a ztráty, přehledu o změnách vlastního kapitálu a přehledu o peněžních tocích za rok končící 31. 12. 2023, a přílohy této účetní závěrky, včetně významných (materiálních) informací o použitých účetních metodách. Údaje o Účetní jednotce jsou uvedeny v úvodu přílohy této účetní závěrky.

Podle našeho názoru účetní závěrka podává věrný a poctivý obraz aktiv a pasiv účetní jednotky Uherskohradištská nemocnice a.s. k 31. 12. 2023 a nákladů a výnosů a výsledku jejího hospodaření a peněžních toků za rok končící 31. 12. 2023 v souladu s českými účetními předpisy.

### Základ pro výrok

Audit jsme provedli v souladu se zákonem o auditorech a standardy Komory auditorů České republiky pro audit, kterými jsou mezinárodní standardy pro audit (ISA) případně doplněné a upravené souvisejícími aplikačními doložkami. Naše odpovědnost stanovená těmito předpisy je podrobněji popsána v oddílu Odpovědnost auditora za audit účetní závěrky. V souladu se zákonem o auditorech a Etickým kodexem přijatým Komorou auditorů České republiky jsme na Účetní jednotce nezávislí a splnili jsme i další etické povinnosti vyplývající z uvedených předpisů. Domníváme se, že důkazní informace, které jsme shromáždili, poskytují dostatečný a vhodný základ pro vyjádření našeho výroku.

### Ostatní informace uvedené ve výroční zprávě

Ostatními informacemi jsou v souladu s § 2 písm. b) zákona o auditorech informace uvedené ve výroční zprávě mimo účetní závěrku a naši zprávu auditora. Za ostatní informace odpovídá statutární orgán Účetní jednotky.

Náš výrok k účetní závěrce se k ostatním informacím nevztahuje. Přesto je však součástí našich povinností souvisejících s ověřením účetní závěrky seznámení se s ostatními informacemi a posouzení, zda ostatní informace nejsou ve významném (materiálním) nesouladu s účetní závěrkou či s našimi znalostmi o Účetní jednotce získanými během ověřování účetní závěrky nebo zda se jinak tyto informace nejeví jako významně (materiálně) nesprávné. Také posuzujeme, zda ostatní informace byly ve všech významných (materiálních) ohledech vypracovány v souladu s příslušnými právními předpisy. Tímto posouzením se

rozumí, zda ostatní informace splňují požadavky právních předpisů na formální náležitosti a postup vypracování ostatních informací v kontextu významnosti (materiality), tj. zda případné nedodržení uvedených požadavků by bylo způsobitelné ovlivnit úsudek činěný na základě ostatních informací.

- Na základě provedených postupů, do míry, jíž dokážeme posoudit, uvádíme, že
- ostatní informace, které popisují skutečnosti, jež jsou též předmětem zobrazení v účetní závěrce, jsou ve všech významných (materiálních) ohledech v souladu s účetní závěrkou a
  - ostatní informace byly vypracovány v souladu s právními předpisy.

Dále jsme povinni uvést, zda na základě poznatků a povědomí o Účetní jednotce, k nimž jsme dospěli při provádění auditu, ostatní informace neobsahují významné (materiální) věcné nesprávnosti. V rámci uvedených postupů jsme v obdržených ostatních informacích žádné významné (materiální) věcné nesprávnosti nezjistili.

### **Odpovědnost statutárního orgánu a dozorčí rady Účetní jednotky za účetní závěrku**

Statutární orgán odpovídá za sestavení účetní závěrky podávající věrný a poctivý obraz v souladu s českými účetními předpisy a za takový vnitřní kontrolní systém, který považuje za nezbytný pro sestavení účetní závěrky tak, aby neobsahovala významné (materiální) nesprávnosti způsobené podvodem nebo chybou.

Při sestavování účetní závěrky je statutární orgán Účetní jednotky povinen posoudit, zda je Účetní jednotka schopna nepřetržitě trvat, a pokud je to relevantní, popsat v příloze účetní závěrky záležitosti týkající se jejího nepřetržitého trvání a použití předpokladu nepřetržitého trvání při sestavení účetní závěrky, s výjimkou případů, kdy statutární orgán plánuje zrušení Účetní jednotky nebo ukončení její činnosti, resp. kdy nemá jinou reálnou možnost, než tak učinit.

Za dohled nad procesem účetního výkaznictví v Účetní jednotce odpovídá dozorčí rada.

### **Odpovědnost auditora za audit účetní závěrky**

Naším cílem je získat přiměřenou jistotu, že účetní závěrka jako celek neobsahuje významnou (materiální) nesprávnost způsobenou podvodem nebo chybou a vydat zprávu auditora obsahující náš výrok. Přiměřená míra jistoty je velká míra jistoty, nicméně není zárukou, že audit provedený v souladu s výše uvedenými předpisy ve všech případech v účetní závěrce odhalí případnou existující významnou (materiální) nesprávnost. Nesprávnosti mohou vznikat v důsledku podvodů nebo chyb a považují se za významné (materiální), pokud lze reálně předpokládat, že by jednotlivě nebo v souhrnu mohly ovlivnit ekonomická rozhodnutí, která uživatelé účetní závěrky na jejím základě přijmou.

Při provádění auditu v souladu s výše uvedenými předpisy je naší povinností uplatňovat během celého auditu odborný úsudek a zachovávat profesní skepticismus. Dále je naší povinností:

- Identifikovat a vyhodnotit rizika významné (materiální) nesprávnosti účetní závěrky způsobené podvodem nebo chybou, navrhnout a provést auditorské postupy reagující na tato rizika a získat dostatečné a vhodné důkazní informace, abychom na jejich

základě mohli vyjádřit výrok. Riziko, že neodhalíme významnou (materiální) nesprávnost, k níž došlo v důsledku podvodu, je větší než riziko neodhalení významné (materiální) nesprávnosti způsobené chybou, protože součástí podvodu mohou být tajné dohody (koluze), falšování, úmyslná opomenutí, nepravdivá prohlášení nebo obcházení vnitřních kontrol.

- Seznámit se s vnitřním kontrolním systémem Účetní jednotky relevantním pro audit v takovém rozsahu, abychom mohli navrhnout auditorské postupy vhodné s ohledem na dané okolnosti, nikoli abychom mohli vyjádřit názor na účinnost jejího vnitřního kontrolního systému.
- Posoudit vhodnost použitých účetních pravidel, přiměřenost provedených účetních odhadů a informace, které v této souvislosti statutární orgán Účetní jednotky uvedl v příloze účetní závěrky.
- Posoudit vhodnost použití předpokladu nepřetržitosti trvání při sestavení účetní závěrky statutárním orgánem a to, zda s ohledem na shromážděné důkazní informace existuje významná (materiální) nejistota vyplývající z událostí nebo podmínek, které mohou významně zpochybnit schopnost Účetní jednotky nepřetržitě trvat. Jestliže dojdeme k závěru, že taková významná (materiální) nejistota existuje, je naší povinností upozornit v naší zprávě na informace uvedené v této souvislosti v příloze účetní závěrky, a pokud tyto informace nejsou dostatečné, vyjádřit modifikovaný výrok. Naše závěry týkající se schopnosti Účetní jednotky nepřetržitě trvat vycházejí z důkazních informací, které jsme získali do data naší zprávy. Nicméně budoucí události nebo podmínky mohou vést k tomu, že Účetní jednotka ztratí schopnost nepřetržitě trvat.
- Vyhodnotit celkovou prezentaci, členění a obsah účetní závěrky, včetně přílohy, a dále to, zda účetní závěrka zobrazuje podkladové transakce a události způsobem, který vede k věrnému zobrazení.

Naší povinností je informovat statutární orgán a dozorčí radu mimo jiné o plánovaném rozsahu a načasování auditu a o významných zjištěních, která jsme v jeho průběhu učinili, včetně zjištěných významných nedostatků ve vnitřním kontrolním systému.

V Brně dne 17.5. 2024

JUDr. Antonín Husák  
Oprávnění KAČR č. 98



**TOP taxAUDITING, s.r.o.**

Oprávnění Komory auditorů České republiky č. 47  
Znalecká kancelář (MSP ČR 63/97-OD)

## XV. ÚČETNÍ ZÁVĚRKA

Účetní závěrka byla sestavena v souladu se zákonem č. 563/1991 Sb., o účetnictví, ve znění pozdějších předpisů (dále jen „zákon o účetnictví“) a prováděcí vyhláškou č. 500/2002 Sb., kterou se provádějí některá ustanovení zákona č. 563/1991 Sb., o účetnictví, ve znění pozdějších předpisů, pro účetní jednotky, které jsou podnikateli účtujícími v soustavě podvojného účetnictví, ve znění pozdějších předpisů, ve znění platném pro rok 2023 (dále jen „prováděcí vyhláška k zákonu o účetnictví“).

Účetní závěrka byla sestavena za účetní období roku 2023 a k rozvahovému dni 31. 12. 2023.

V souladu s prováděcí vyhláškou k zákonu o účetnictví jsou nedílnou součástí účetní závěrky následující finanční výkazy:

- Rozvaha v plném rozsahu
- Výkaz zisku a ztráty v plném rozsahu
- Přehled o peněžních tocích
- Přehled o změnách vlastního kapitálu
- Příloha v účetní závěrce

# Obsah

XV. ÚČETNÍ ZÁVĚRKA .....	1
<b>2 ZÁKLADNÍ VÝCHODISKA PRO VYPRACOVÁNÍ ÚČETNÍ ZÁVĚRKY .....</b>	<b>11</b>
<b>3 OBECNÉ ÚČETNÍ ZÁSADY, ÚČETNÍ METODY A JEJICH ZMĚNY A ODCHYLKY .....</b>	<b>11</b>
a) Dlouhodobý nehmotný majetek .....	11
b) Dlouhodobý hmotný majetek.....	12
c) Finanční majetek.....	13
d) Zásoby .....	13
e) Pohledávky .....	13
f) Vlastní kapitál.....	13
g) Cizí zdroje .....	13
h) Použití odhadů .....	14
i) Finanční leasing.....	14
j) Devizové operace.....	14
k) Účtování výnosů a nákladů.....	14
l) Daň z příjmů .....	14
m) Následné události .....	15
n) Dotace .....	15
o) Neinvestiční dotace .....	15
p) Investiční dotace.....	16
<b>4 DLOUHODOBÝ MAJETEK.....</b>	<b>17</b>
a) Dlouhodobý nehmotný majetek (v tis. Kč) .....	17
b) Dlouhodobý hmotný majetek (v tis. Kč) .....	17
<b>5 ZÁSoby .....</b>	<b>18</b>
<b>6 POHLEDÁVKY .....</b>	<b>18</b>
<b>7 OPRAVNÉ POLOŽKY .....</b>	<b>19</b>
<b>8 KRÁTKODOBÝ FINANČNÍ MAJETEK.....</b>	<b>19</b>
<b>9 OSTATNÍ AKTIVA.....</b>	<b>20</b>
<b>10 VLASTNÍ KAPITÁL .....</b>	<b>20</b>
<b>11 DAŇ Z PŘÍJMU .....</b>	<b>20</b>
<b>12 REZERVY .....</b>	<b>22</b>
<b>13 DLOUHODOBÉ ZÁVAZKY .....</b>	<b>22</b>
<b>14 KRÁTKODOBÉ ZÁVAZKY .....</b>	<b>22</b>
<b>15 BANKOVNÍ ÚVĚRY A VÝPOMOCI .....</b>	<b>22</b>
<b>16 OSTATNÍ PASIVA.....</b>	<b>23</b>
<b>17 MAJETEK A ZÁVAZKY NEVYKÁZANÉ V ROZVAZE .....</b>	<b>23</b>
<b>18 INVENTARIZACE.....</b>	<b>23</b>
<b>19 VÝNOSY .....</b>	<b>23</b>
<b>20 VÝNOSY A NÁKLADY Z DERIVÁTOVÝCH OPERACÍ.....</b>	<b>24</b>



21	OSOBNÍ NÁKLADY .....	25
22	VÝDAJE NA AUDITORSKÉ SLUŽBY .....	25
23	PROBÍHAJÍCÍ SOUDNÍ SPORY .....	25
24	OPRAVA CHYB LET MINULÝCH.....	25
25	KONSOLIDAČNÍ CELEK STÁTU .....	26
26	PŘEHLED O PENĚŽNÍCH TOCÍCH .....	26
27	INFORMACE O VZTAZÍCH S PROPOJENÝMI OSOBAMI.....	26
28	KYBERNETICKÁ BEZPEČNOST .....	26
29	DCEŘINÁ SPOLEČNOST LÉKÁRNA UB S.R.O. ....	26
30	VÝZNAMNÉ UDÁLOSTI, KTERÉ NASTALY PO ROZVAHOVÉM DNI .....	26
	NÁVRH NA ROZDĚLENÍ ZISKU .....	27

## ROZVAHA

k datu 31.12.2023

Uherskohradištská nemocnice a.s.

Označení	Název	Ř	Běžné účetní období			Minulé netto
			brutto	korekce	netto	
	<b>AKTIVA CELKEM</b>		<b>2.764.697</b>	<b>646.800</b>	<b>2.117.897</b>	<b>1.964.194</b>
<b>A.</b>	<b>Pohledávky za upsaný základní kapitál</b>	<b>1</b>	<b>0</b>		<b>0</b>	
<b>B.</b>	<b>Stálá aktiva</b>	<b>2</b>	<b>1.785.285</b>	<b>646.223</b>	<b>1.139.062</b>	<b>1.113.803</b>
<b>B.I.</b>	<b>Dlouhodobý nehmotný majetek</b>	<b>3</b>	<b>33.330</b>	<b>17.600</b>	<b>15.730</b>	<b>10.811</b>
1.	Nehmotné výsledky vývoje	4	0	0	0	
2.	Ocenitelná práva	5	23.879	17.600	6.279	5.400
1.	Software	6	23.879	17.600	6.279	5.400
2.	Ostatní ocenitelná práva	7	0	0	0	
3.	Goodwill	8	0	0	0	
4.	Ostatní dlouhodobý nehmotný majetek	9	0	0	0	
5.	Poskytnuté zálohy a nedokončený majetek	10	9.451	0	9.451	5.411
1.	Poskytnuté zálohy na dlouhodobý nehmotný majetek	11	0	0	0	
2.	Nedokončený dlouhodobý nehmotný majetek	12	9.451	0	9.451	5.411
<b>B.II.</b>	<b>Dlouhodobý hmotný majetek</b>	<b>13</b>	<b>1.749.455</b>	<b>628.623</b>	<b>1.120.832</b>	<b>1.100.492</b>
1.	Pozemky a stavby	14	1.106.573	156.746	949.827	957.614
1.	Pozemky	15	69.151	0	69.151	69.151
2.	Stavby	16	1.037.422	156.746	880.676	888.463
2.	Hmotné movité věci a jejich soubory	17	611.061	471.877	139.184	126.777
3.	Oceňovací rozdíl k nabytému majetku	18	0	0	0	
4.	Ostatní dlouhodobý hmotný majetek	19	645	0	645	645
1.	Pěstitelské celky trvalých porostů	20	0	0	0	
2.	Dospělá zvířata a jejich skupiny	21	0	0	0	
3.	Jiný dlouhodobý hmotný majetek	22	645	0	645	645
5.	Poskytnuté zálohy a nedokončený majetek	23	31.176	0	31.176	15.456
1.	Poskytnuté zálohy na dlouhodobý hmotný majetek	24	0	0	0	
2.	Nedokončený dlouhodobý hmotný majetek	25	31.176	0	31.176	15.456
<b>B.III.</b>	<b>Dlouhodobý finanční majetek</b>	<b>26</b>	<b>2.500</b>	<b>0</b>	<b>2.500</b>	<b>2.500</b>
1.	Podíly - ovládaná nebo ovládající osoba	27	1.000	0	1.000	1.000
2.	Zápůjčky a úvěry - ovládaná nebo ovládající osoba	28	1.500	0	1.500	1.500
3.	Podíly - podstatný vliv	29	0	0	0	
4.	Zápůjčky a úvěry - podstatný vliv	30	0	0	0	
5.	Ostatní dlouhodobé cenné papíry a podíly	31	0	0	0	
6.	Zápůjčky a úvěry - ostatní	32	0	0	0	
7.	Ostatní dlouhodobý finanční majetek	33	0	0	0	0
1.	Jiný dlouhodobý finanční majetek	34	0	0	0	
2.	Poskytnuté zálohy na dlouhodobý finanční majetek	35	0	0	0	
<b>C.</b>	<b>Oběžná aktiva</b>	<b>36</b>	<b>963.024</b>	<b>577</b>	<b>962.447</b>	<b>836.870</b>
<b>C.I.</b>	<b>Zásoby</b>	<b>37</b>	<b>62.744</b>	<b>0</b>	<b>62.744</b>	<b>58.306</b>
1.	Materiál	38	48.857	0	48.857	47.867
2.	Nedokončená výroba a polotovary	39	0	0	0	
3.	Výrobky a zboží	40	13.887	0	13.887	10.439
1.	Výrobky	41	28	0	28	24
2.	Zboží	42	13.859	0	13.859	10.415
4.	Mladá a ostatní zvířata a jejich skupiny	43	0	0	0	
5.	Poskytnuté zálohy na zásoby	44	0	0	0	

<b>C.II.</b>	<b>Pohledávky</b>	<b>45</b>	<b>266.195</b>	<b>577</b>	<b>265.618</b>	<b>307.193</b>
1.	<b>Dlouhodobé pohledávky</b>	<b>46</b>	<b>26.263</b>	<b>0</b>	<b>26.263</b>	<b>55.288</b>
1.	Pohledávky z obchodních vztahů	47	0	0	0	
2.	Pohledávky - ovládaná nebo ovládající osoba	48	0	0	0	
3.	Pohledávky - podstatný vliv	49	0	0	0	
4.	Odložená daňová pohledávka	50	0	0	0	
5.	Pohledávky - ostatní	51	26.263	0	26.263	55.288
1.	Pohledávky za společnosti	52	0	0	0	
2.	Dlouhodobé poskytnuté zálohy	53	0	0	0	
3.	Dohadné účty aktivní	54	0	0	0	
4.	Jiné pohledávky	55	26.263	0	26.263	55.288
2.	<b>Krátkodobé pohledávky</b>	<b>56</b>	<b>239.932</b>	<b>577</b>	<b>239.355</b>	<b>251.905</b>
1.	Pohledávky z obchodních vztahů	57	183.089	577	182.512	162.780
2.	Pohledávky - ovládaná nebo ovládající osoba	58	0	0	0	
3.	Pohledávky - podstatný vliv	59	0	0	0	
4.	Pohledávky - ostatní	60	56.843	0	56.843	89.125
1.	Pohledávky za společnosti	61	0	0	0	
2.	Sociální zabezpečení a zdravotní pojištění	62	0	0	0	
3.	Stát - daňové pohledávky	63	-1	0	-1	17.126
4.	Krátkodobé poskytnuté zálohy	64	224	0	224	233
5.	Dohadné účty aktivní	65	46.144	0	46.144	53.106
6.	Jiné pohledávky	66	10.476	0	10.476	18.660
<b>C.III.</b>	<b>Krátkodobý finanční majetek</b>	<b>67</b>	<b>0</b>	<b>0</b>	<b>0</b>	<b>0</b>
1.	Podíly - ovládaná nebo ovládající osoba	68	0	0	0	
2.	Ostatní krátkodobý finanční majetek	69	0	0	0	
<b>C.IV.</b>	<b>Peněžní prostředky</b>	<b>70</b>	<b>634.085</b>	<b>0</b>	<b>634.085</b>	<b>471.371</b>
1.	Peněžní prostředky v pokladně	71	300		300	397
2.	Peněžní prostředky na účtech	72	633.785		633.785	470.974
<b>D.</b>	<b>Časové rozlišení aktiv</b>	<b>73</b>	<b>16.388</b>	<b>0</b>	<b>16.388</b>	<b>13.521</b>
1.	Náklady příštích období	74	16.098	0	16.098	13.329
2.	Komplexní náklady příštích období	75	0	0	0	
3.	Příjmy příštích období	76	290	0	290	192
<b>Označení</b>	<b>Název</b>	<b>Ř</b>	<b>Běžné období</b>		<b>Minulé období</b>	
	<b>P A S I V A C E L K E M</b>		<b>2.117.897</b>		<b>1.964.194</b>	
<b>A.</b>	<b>Vlastní kapitál</b>	<b>77</b>	<b>1.308.360</b>		<b>1.185.971</b>	
<b>A.I.</b>	<b>Základní kapitál</b>	<b>78</b>	<b>415.900</b>		<b>415.900</b>	
1.	Základní kapitál	79	415.900		415.900	
2.	Vlastní podíly (-)	80	0			
3.	Změny základního kapitálu	81	0			
<b>A.II.</b>	<b>Ážio a kapitálové fondy</b>	<b>82</b>	<b>63.468</b>		<b>98.570</b>	
1.	Ážio	83	29.291		29.291	
2.	Kapitálové fondy	84	34.177		69.279	
1.	Ostatní kapitálové fondy	85	0			
2.	Oceňovací rozdíly z přecenění majetku a závazků (+/-)	86	34.177		69.279	
3.	Oceňovací rozdíly z přecenění při přeměnách (+/-)	87	0			
4.	Rozdíly z přeměn obchodních korporací (+/-)	88	0			
5.	Rozdíly z ocenění při přeměnách obchodních korporací (+/-)	89	0			
<b>A.III.</b>	<b>Fondy ze zisku</b>	<b>90</b>	<b>24.954</b>		<b>24.954</b>	
1.	Ostatní rezervní fondy	91	24.954		24.954	
2.	Statutární a ostatní fondy	92	0			

<b>A.IV.</b>	<b>Výsledek hospodaření minulých let (+/-)</b>	<b>93</b>	<b>646.548</b>	<b>502.067</b>
1.	Nerozdělený zisk nebo neuhrazená ztráta (+/-)	94	646.548	502.067
2.	Jiný výsledek hospodaření minulých let (+/-)	95	0	
<b>A.V.</b>	<b>Výsledek hospodaření běžného účetního období (+/-)</b>	<b>96</b>	<b>157.490</b>	<b>144.480</b>
<b>A.VI.</b>	<b>Rozhodnuto o zálohové výplatě podílu na zisku (-)</b>	<b>97</b>	<b>0</b>	
<b>B. + C.</b>	<b>Cizí zdroje</b>	<b>98</b>	<b>806.283</b>	<b>777.944</b>
<b>B.</b>	<b>Rezervy</b>	<b>99</b>	<b>44.554</b>	<b>48.796</b>
1.	Rezerva na důchody a podobné závazky	100	0	
2.	Rezerva na daň z příjmů	101	0	
3.	Rezervy podle zvláštních právních předpisů	102	0	
4.	Ostatní rezervy	103	44.554	48.796
<b>C.</b>	<b>Závazky</b>	<b>104</b>	<b>761.729</b>	<b>729.148</b>
<b>C.I.</b>	<b>Dlouhodobé závazky</b>	<b>105</b>	<b>438.103</b>	<b>474.193</b>
1.	Vydané dluhopisy	106	0	0
1.	Vyměnitelné dluhopisy	107	0	
2.	Ostatní dluhopisy	108	0	
2.	Závazky k úvěrovým institucím	109	405.000	442.167
3.	Dlouhodobé přijaté zálohy	110	0	
4.	Závazky z obchodních vztahů	111	0	
5.	Dlouhodobé směnky k úhradě	112	0	
6.	Závazky - ovládaná nebo ovládající osoba	113	0	
7.	Závazky - podstatný vliv	114	0	
8.	Odložený daňový závazek	115	33.103	32.026
9.	Závazky - ostatní	116	0	0
1.	Závazky ke společníkům	117	0	
2.	Dohadné účty pasivní	118	0	
3.	Jiné závazky	119	0	
<b>C.II.</b>	<b>Krátkodobé závazky</b>	<b>120</b>	<b>323.626</b>	<b>254.955</b>
1.	Vydané dluhopisy	121	0	0
1.	Vyměnitelné dluhopisy	122	0	
2.	Ostatní dluhopisy	123	0	
2.	Závazky k úvěrovým institucím	124	37.167	37.167
3.	Krátkodobé přijaté zálohy	125	0	
4.	Závazky z obchodních vztahů	126	96.394	74.971
5.	Krátkodobé směnky k úhradě	127	0	
6.	Závazky - ovládaná nebo ovládající osoba	128	0	
7.	Závazky - podstatný vliv	129	0	
8.	Závazky - ostatní	130	190.065	142.817
1.	Závazky ke společníkům	131	0	
2.	Krátkodobé finanční výpomoci	132	0	
3.	Závazky k zaměstnancům	133	100.765	78.602
4.	Závazky ze sociálního a zdravotního pojištění	134	55.312	42.531
5.	Stát - daňové závazky a dotace	135	27.449	17.894
6.	Dohadné účty pasivní	136	5.796	3.621
7.	Jiné závazky	137	743	169
<b>D.</b>	<b>Časové rozlišení pasiv</b>	<b>138</b>	<b>3.254</b>	<b>279</b>
1.	Výdaje příštích období	139	3.082	150
2.	Výnosy příštích období	140	172	129

## VÝKAZ ZISKU A ZTRÁT

k datu 31.12.2023

Uherskohradištská nemocnice a.s.

Označení	Název	Ř	Běžné období	Minulé období
I.	Tržby z prodeje výrobků a služeb	1	1.976.053	1.848.980
II.	Tržby za prodej zboží	2	200.019	167.099
A.	Výkonová spotřeba	3	595.203	582.744
1.	Náklady vynaložené na prodané zboží	4	150.334	120.396
2.	Spotřeba materiálu a energie	5	339.360	364.805
3.	Služby	6	105.509	97.543
B.	Změna stavu zásob vlastní činnosti	7	-4	12
C.	Aktivace	8	-31.482	-32.656
D.	Osobní náklady	9	1.393.206	1.249.357
1.	Mzdové náklady	10	1.034.410	925.405
2.	Náklady na sociální a zdravotní pojištění a ostatní náklady	11	358.796	323.952
1.	Náklady na sociální a zdravotní pojištění	12	339.468	306.265
2.	Ostatní náklady	13	19.328	17.687
E.	Úpravy hodnot v provozní oblasti	14	74.692	75.991
1.	Úpravy hodnot dl. nehmotného a hmotného majetku	15	74.564	76.302
1.	Úpravy hodnot dl. nehmotného a hmotného majetku - trvalé	16	74.564	76.302
2.	Úpravy hodnot dl. nehmotného a hmotného majetku - dočasné	17	0	
2.	Úpravy hodnot zásob	18	0	
3.	Úpravy hodnot pohledávek	19	128	-311
III.	Ostatní provozní výnosy	20	70.057	61.308
1.	Tržby z prodaného dlouhodobého majetku	21	1.032	120
2.	Tržby z prodaného materiálu	22	43.577	40.012
3.	Jiné provozní výnosy	23	25.448	21.176
F.	Ostatní provozní náklady	24	40.537	29.458
1.	Zůstatková cena prodaného dlouhodobého majetku	25	395	36
2.	Prodaný materiál	26	30.682	25.549
3.	Daně a poplatky	27	863	840
4.	Rezervy v provozní oblasti a kompl. náklady příštích období	28	-4.242	-5.952
5.	Jiné provozní náklady	29	12.839	8.985
*	<b>Provozní výsledek hospodaření (+/-)</b>	<b>30</b>	<b>173.977</b>	<b>172.481</b>
IV.	Výnosy z dlouhodobého finančního majetku - podíly	31	0	0
1.	Výnosy z podílů - ovládaná nebo ovládající osoba	32	0	
2.	Ostatní výnosy z podílů	33	0	
G.	Náklady vynaložené na prodané podíly	34	0	
V.	Výnosy z ostatního dlouhodobého finančního majetku	35	0	0
1.	Výnosy z ost. dl. fin. majetku - ovládaná nebo ovládající osoba	36	0	
2.	Ostatní výnosy z ostatního dlouhodobého finančního majetku	37	0	
H.	Náklady související s ostatním dlouh. finančním majetkem	38	0	
VI.	Výnosové úroky a podobné výnosy	39	29.539	14.079
1.	Výnos. úroky a podobné výnosy - ovládaná nebo ovládající osoba	40	111	28
2.	Ostatní výnosové úroky a podobné výnosy	41	29.428	14.051
I.	Úpravy hodnot a rezervy ve finanční oblasti	42	0	
J.	Nákladové úroky a podobné náklady	43	34.928	31.806
1.	Náklady - ovládaná nebo ovládající osoba	44	0	
2.	Ostatní nákladové úroky a podobné náklady	45	34.928	31.806
VII.	Ostatní finanční výnosy	46	26.087	22.153
K.	Ostatní finanční náklady	47	797	648
*	<b>Finanční výsledek hospodaření (+/-)</b>	<b>48</b>	<b>19.901</b>	<b>3.778</b>
**	<b>Výsledek hospodaření před zdaněním (+/-)</b>	<b>49</b>	<b>193.878</b>	<b>176.259</b>
L.	Daň z příjmů	50	36.388	31.779
1.	Daň z příjmů splatná	51	35.311	30.342
2.	Daň z příjmů odložená (+/-)	52	1.077	1.437
**	<b>Výsledek hospodaření po zdanění (+/-)</b>	<b>53</b>	<b>157.490</b>	<b>144.480</b>
M.	Převod podílu na výsledku hospodaření společníkům (+/-)	54	0	
***	<b>Výsledek hospodaření za účetní období (+/-)</b>	<b>55</b>	<b>157.490</b>	<b>144.480</b>
*	Čistý obrat za účetní období		2.301.755	2.113.619

## PŘEHLED O PENĚŽNÍCH TOCÍCH

za účetní období do 31.12.2023

Uherskohradištská nemocnice a.s.

Položka	Text	Ř	Běžné období	Minulé období
P.	Stav peněžních prostředků a ekvivalentů na začátku období	1	471.371	345.807
<b>PENĚŽNÍ TOKY Z PROVOZNÍ ČINNOSTI</b>				
Z.	Účetní zisk nebo ztráta z běžné činnosti před zdaněním	2	193.878	176.259
A. 1.	<b>Úprava o nepeněžní operace</b>	3	<b>75.202</b>	<b>87.681</b>
1.	Odpisy stálých aktiv a opravné položky k nabytému majetku	4	74.564	76.302
2.	Změna stavu opravných položek, rezerv	5	-4.114	-6.264
3.	Zisk (ztráta) z prodeje stálých aktiv	6	-637	-84
4.	Výnosy z dividend a podílů na zisku	7	0	
5.	Vyúčtované nákladové a výnosové úroky	8	5.389	17.727
6.	Případné úpravy o ostatní nepeněžní operace	9	0	0
A. *	<b>Čistý peněžní tok z provozní činnosti před zdaněním</b>	<b>10</b>	<b>269.080</b>	<b>263.940</b>
A. 2.	<b>Změna stavu nepeněžních složek pracovního kapitálu</b>	<b>11</b>	<b>105.788</b>	<b>-78.112</b>
1.	Změna stavu pohledávek a účtů časového rozlišení	12	38.580	-9.576
2.	Změna stavu krátkodobých závazků a účtů časového rozlišení	13	71.646	-66.818
3.	Změna stavu zásob	14	-4.438	-1.718
4.	Změna stavu krátkodobého finančního majetku	15	0	
A. **	<b>Čistý peněžní tok před zdaněním a mimořádnými pol.</b>	<b>16</b>	<b>374.868</b>	<b>185.828</b>
3.	Vyplacené úroky s výjimkou kapitalizovaných úroků	17	-34.928	-31.806
4.	Přijaté úroky	18	29.539	14.079
5.	Zaplacená daň za běžnou činnost a doměrky daně	19	-36.388	-31.884
6.	Příjmy a výdaje spojené s mimořádnými účetními případy	20	0	
7.	Přijaté dividendy a podíly na zisku	21	0	
A. ***	<b>Čistý peněžní tok z provozní činnosti</b>	<b>22</b>	<b>333.091</b>	<b>136.217</b>
<b>PENĚŽNÍ TOKY Z INVESTIČNÍ ČINNOSTI</b>				
B. 1.	Výdaje spojené s nabytím stálých aktiv	23	-100.218	-45.928
2.	Příjmy z prodeje stálých aktiv	24	1.032	120
3.	Půjčky a úvěry spřízněným osobám	25	0	1.500
B. ***	<b>Čistý peněžní tok vztahující se k investiční činnosti</b>	<b>26</b>	<b>-99.186</b>	<b>-44.308</b>
<b>PENĚŽNÍ TOKY Z FINANČNÍCH ČINNOSTÍ</b>				
C. 1.	Dopady změn dlouhodobých závazků	27	-36.090	-35.624
C. 2.	<b>Dopady změn vlastního kapitálu</b>	<b>28</b>	<b>-35.101</b>	<b>69.279</b>
1.	Zvýšení základního kapitálu	29	0	
2.	Vyplacení podílů na vlastním kapitálu společníkům	30	0	
3.	Další vklady společníků a akcionářů	31	0	
4.	Úhrada ztráty společnosti	32	0	
5.	Přímé platby na vrub fondů a zvýšení fondů	33	-35.101	69.279
6.	Vyplacené dividendy nebo podíly na zisku	34	0	
C. ***	<b>Čistý peněžní tok vztahující se k finančním činnostem</b>	<b>35</b>	<b>-71.191</b>	<b>33.655</b>
F.	<b>Cisté zvýšení nebo snížení peněžních prostředků</b>	<b>36</b>	<b>162.714</b>	<b>125.564</b>
R.	Stav peněžních prostředků na konci období	37	634.085	471.371

## PŘEHLED O ZMĚNÁCH VLASTNÍHO KAPITÁLU

Položka	Text	Ř	Počáteční stav	Zvýšení	Snížení	Konečný stav
I.	Základní kapitál	1	415.900	0	0	415.900
II.	Ážio a kapitálové fondy	2	98.570	0	-35.102	63.468
III.	Fondy ze zisku	3	24.954	0	0	24.954
IV.	Výsledek hospodaření minulých let	4	502.067	144.481	0	646.548
V.	Výsledek hospodaření běžného účetního období	5	144.480	157.490	-144.480	157.490
VI.	Rozhodnuto o zálohové výplatě podílu na zisku	6	0	0	0	0
	Změny vlastního kapitálu celkem	7	1.185.971	301.971	-179.582	1.308.360



Uherskohradištská  
nemocnice a.s.

**Uherskohradištská nemocnice a.s.**

**J. E. Purkyně 365, 686 68 Uherské Hradiště**

**IČ: 27660915**

---

**Příloha v účetní závěrce k 31. prosinci 2023**

## 1 POPIS SPOLEČNOSTI

Uherskohradištská nemocnice a.s. (dále jen „společnost“) je akciová společnost, založená dne 22. září 2005, se sídlem na adrese J. E. Purkyně 365, v Uherském Hradišti, Česká republika. Společnost má identifikační číslo: 27660915 a daňové identifikační číslo: CZ27660915. Byla zapsána do obchodního rejstříku, vedeného Krajským soudem v Brně pod spisovou značkou oddíl B, vložka 4420.

Hlavním předmětem činnosti společnosti je poskytování ambulantní a lůžkové, základní a specializované, diagnostické, léčebné, preventivní a lékárenské péče a dalších služeb souvisejících s poskytováním zdravotní péče v souladu s platnou právní úpravou. Poskytování zdravotní péče společnost začala od okamžiku vkladu podniku (dřívější příspěvková organizace Nemocnice s poliklinikou Uherské Hradiště, p. o.), tj. od 1. ledna 2006.

Společnost má také živnostenské oprávnění k podnikání v oblasti nakládání s nebezpečnými odpady, vodoinstalatérství a topenářství, výroba, obchod a služby neuvedené v přílohách 1 až 3 živnostenského zákona, truhlářství, podlahářství, silniční motorová doprava, hostinská činnost, oční optika a péče o dítě do tří let věku v denním režimu.

Podle kategorizace zákona o účetnictví je společnost velkou účetní jednotkou. Nemá žádnou pobočku ani jinou organizační složku v zahraničí.

V roce 2023 došlo ke změnám v zápisu do obchodního rejstříku v dozorčí radě. Od 1. ledna 2023 se novými členy dozorčí rady staly MUDr. Jan Uhýrek, paní Šárka Došková a MUDr. Petr Kavalec. K 31. ledna 2023 své členství ukončil MUDr. Pavel Kacr, MBA.

Dne 19. března 2024 došlo k další změně v dozorčí radě, kdy se členem dozorčí rady stal Radim Krsička. Ing. Hana Příleská byla 18. března 2024 z dozorčí rady vymazána.

Osoby podílející se 20 a více procenty na základním kapitálu (v tis. Kč):

Zlínský kraj	Sledované účetní období		Minulé účetní období	
	Podíl	%	Podíl	%
	415 900	100	415 900	100



Členové statutárních orgánů k 31. prosinci 2023:

<b>Představenstvo</b>	
Předseda:	MUDr. Petr Sládek
Člen:	Ing. Mgr. Jaroslav Zemánek
Člen:	Mgr. Jozef Machek
<b>Dozorčí rada</b>	
Předseda:	Ing. Vladimír Zejdl
Člen:	Ing. Michal Dvouletý
Člen:	Ing. Stanislav Blaha
Člen:	Ing. Hana Přileská
Člen:	Ing. Martin Křížan
Člen:	Petr Stoklasa
Člen:	MUDr. Jan Uhýrek
Člen:	MUDr. Petr Kavalec
Člen:	Šárka Došková

Organizační struktura společnosti je součástí výroční zprávy.

## **2 ZÁKLADNÍ VÝCHODISKA PRO VYPRACOVÁNÍ ÚČETNÍ ZÁVĚRKY**

Příložená účetní závěrka byla připravena v souladu se zákonem č. 563/1991 Sb., o účetnictví, v aktuálním znění (dále jen zákonem o účetnictví) a prováděcí vyhláškou č. 500/2002 Sb. v aktuálním znění (dále jen vyhláška), kterou se provádějí některá ustanovení zákona o účetnictví. Pro účely vykazování, oceňování a zveřejňování informací o derivátech v příloze v účetní závěrce a o operacích s nimi byla použita ustanovení vyhlášky č. 501/2002.

## **3 OBECNÉ ÚČETNÍ ZÁSADY, ÚČETNÍ METODY A JEJICH ZMĚNY A ODCHYLKY**

Způsoby oceňování, odpisování a účetní metody, které společnost používala při sestavení účetní závěrky za rok 2023 jsou následující:

### **a) Dlouhodobý nehmotný majetek**

Dlouhodobý nehmotný majetek (nad 30 tis. Kč) se v roce 2023 oceňuje v pořizovacích cenách, které obsahují cenu pořízení a náklady související s pořízením.

Dlouhodobý nehmotný majetek v roce 2023 je odepisován do nákladů na základě předpokládané doby životnosti příslušného majetku od měsíce následujícího po uvedení do používání podle stanoveného odpisového plánu.

Náklady na technické zhodnocení dlouhodobého nehmotného majetku zvyšují jeho pořizovací cenu. Opravy a pravidelná údržba se účtují do nákladů.

#### **b) Dlouhodobý hmotný majetek**

Dlouhodobý hmotný majetek (nad 40 tis. Kč) se v roce 2023 oceňuje v pořizovacích cenách, které zahrnují cenu pořízení a náklady související s pořízením. Do nákladů je odepisován na základě předpokládané doby životnosti od následujícího měsíce po uvedení do používání podle stanoveného odpisového plánu.

Dlouhodobý hmotný majetek získaný bezplatně se oceňuje reprodukční pořizovací cenou a účtuje se podle daných předpisů. Reprodukční pořizovací cena tohoto majetku je stanovena na základě kvalifikovaného odhadu odborného pracovníka společnosti, v případě stanovení ceny vozidla nebo zdravotnického přístroje odborným znaleckým posudkem.

Ocenění dlouhodobého majetku (DM) se snižuje o přijaté investiční dotace. Hodnota přijatých investičních dotací je evidována na podrozvahových účtech.

Náklady na technické zhodnocení dlouhodobého majetku zvyšují jeho pořizovací cenu. Opravy a běžná údržba se účtují do nákladů.

Při vyřazení DM z evidence se zůstatková cena majetku účtuje do nákladů na účet odpisů. Zůstatková cena vyřazeného prodaného majetku se účtuje na účet zůstatkových cen prodaného majetku.

Odpisy jsou vypočteny na základě pořizovací ceny a předpokládané doby životnosti příslušného majetku podle stanoveného odpisového plánu. Předpokládaná životnost je stanovena na základě metodického pokynu společnosti takto:

	Počet let
1. odpisová skupina	4
2. odpisová skupina	8
3. odpisová skupina	15
4. odpisová skupina	30
5. odpisová skupina	50
6. odpisová skupina	50

Společnost neodepisuje najatý DM (stavby a budovy), jejichž vlastníkem je Zlínský kraj. Společnost pronajaté budovy eviduje na podrozvahových účtech. Technické zhodnocení budov vlastněných Zlínským krajem, které je Zlínským krajem schváleno, společnost vede v evidenci a na rozvahových majetkových účtech a odepisuje. Opravy a údržba budov probíhá podle schváleného plánu oprav. U vlastních nemovitostí (kromě pozemků) společnost realizuje odpisy budov a staveb. Společnost umělecká díla eviduje v majetkové evidenci jako aktiva a neodepisuje je.

Společnost v roce 2023 časově rozlišuje náklady na pořízený veškerého dlouhodobého drobného hmotného majetku (nad 1 tis. Kč) podle doby životnosti příslušného majetku, a to na 24 a 48 měsíců. Hodnotu dlouhodobého drobného majetku eviduje na podrozvahových účtech.

### **c) Finanční majetek**

Dlouhodobým finančním majetkem společnosti je 50 % podíl ve společnosti Lékárna UB, s.r.o.

Krátkodobý finanční majetek jsou peníze v hotovosti a na bankovních účtech.

### **d) Zásoby**

Nakupované zásoby (materiál a zboží) jsou oceněny pořizovacími cenami s použitím metody "first-in, first-out" (FIFO – první cena pro ocenění přírůstku zásob se použije jako první cena pro ocenění úbytku zásob). Pořizovací cena zásob zahrnuje náklady na jejich pořízení včetně nákladů souvisejících s pořízením. Materiál a zboží na cestě odpovídá ceně pořízení.

Společnost také využívá konsignační sklady, jejichž stav je inventarizován k rozvahovému dni a zaznamenán v podrozvaze.

Výrobky se oceňují plánovanými vlastními náklady, které zahrnují přímé materiálové a mzdové náklady, stejně jako výrobní režijní náklady. Výrobní režijní náklady zahrnují náklady na nezdravotnická pracoviště a jsou rozvrhávány na základě procenta přímých nákladů. O nedokončené výrobě společnost neúčtuje.

Opravnou položku k zásobám společnost nevytváří, protože nemá zastaralé nebo jinak dočasně znehodnocené zásoby. Exspirované a poškozené zásoby jsou pravidelně vyřazovány na základě analýz obrátkovosti zásob a individuálního posouzení, a to v souladu se souhlasem výlukové komise.

### **e) Pohledávky**

Pohledávky se oceňují při svém vzniku jmenovitou hodnotou. Ocenění pohledávek se snižuje pomocí opravných položek na vrub nákladů na jejich realizační hodnotu na základě metodického pokynu společnosti. Kritériem je stáří pohledávky. Odepsané pohledávky společnost eviduje v podrozvaze.

Dlouhodobé pohledávky jsou pohledávky, které v okamžiku, ke kterému je účetní závěrka sestavena, mají dobu splatnosti delší než jeden rok. Krátkodobé pohledávky jsou pohledávky, které v okamžiku, ke kterému je účetní závěrka sestavena, mají dobu splatnosti jeden rok a kratší.

Dohadné účty aktivní se oceňují na základě odhadů a odborných propočtů dle metodického pokynu společnosti.

### **f) Vlastní kapitál**

Základní kapitál společnosti se vykazuje ve výši zapsané v obchodním rejstříku u Krajského soudu v Brně. Případné zvýšení nebo snížení základního kapitálu na základě rozhodnutí valné hromady, které nebylo ke dni účetní závěrky zaregistrováno, se vykazuje jako změny základního kapitálu. Vklady přesahující základní kapitál se vykazují jako emisní ážio.

Podle stanov společnosti vytváří společnost rezervní fond ze zisku vykázaného v řádné účetní závěrce za rok, a to ve výši nejméně 5 % z čistého zisku, avšak ne více než 6 % z hodnoty základního kapitálu.

V souladu se stanovami společnost nevytváří žádné další fondy.

### **g) Cizí zdroje**

Rezervy jsou tvořeny dle metodického pokynu společnosti na náhrady škod podaných žalob proti nemocnicím založených Zlínským krajem, jejichž výše přesahuje předpokládanou náhradu od pojišťovny. Rezervy jsou tvořeny a účtovány do nákladů zejména na potencionální rizika ze soudních sporů, a to ve výši hrozícího rizika na základě vyjádření právního oddělení. Rezerva na nevybranou dovolenou je tvořena na základě analýzy nevybrané dovolené

k datu účetní závěrky a průměrných mzdových nákladů včetně nákladů na sociální a zdravotní pojištění dle jednotlivých zaměstnanců.

Zákonné rezervy se řídí zákonem č. 593/1992 Sb., o rezervách pro zjištění základu daně z příjmů.

Dlouhodobé i krátkodobé závazky se vykazují ve jmenovitých hodnotách. Dlouhodobé závazky se vztahují k odloženému daňovému závazku a závazkům k úvěrovým institucím. Za krátkodobé závazky k úvěrovým institucím se považuje i část dlouhodobých závazků k úvěrovým institucím, která je splatná do jednoho roku od rozvahového dne.

Dohadné účty pasivní jsou oceňovány na základě odborných propočtů a odhadů dle metodického pokynu společnosti.

#### **h) Použití odhadů**

Sestavení účetní závěrky vyžaduje, aby společnost používala odhady a předpoklady, jež mají vliv na vykazované hodnoty majetku a závazků k datu sestavení účetní závěrky a na vykazovanou výši výnosů a nákladů za sledované období. Společnost stanovuje tyto odhady na základě všech jí dostupných informací. Jak vyplývá z podstaty odhadu, skutečné hodnoty v budoucnu se mohou od těchto odhadů odlišovat.

#### **i) Finanční leasing**

Společnost účtuje o najatém majetku tak, že zahrnuje leasingové splátky do nákladů a aktivuje příslušnou hodnotu najatého majetku v době, kdy smlouva o nájmu končí a uplatňuje se možnost nákupu. Splátky nájemného hrazené předem se časově rozlišují.

#### **j) Devizové operace**

Majetek a závazky pořízené v cizí měně se oceňují v českých korunách (v kurzu platném ke dni jejich vzniku) určeném ČNB ke dni účtování. Při přepočtu nakoupených hotových peněz v cizí měně použijeme kurz, za který byl obchod uskutečněn.

Realizované i nerealizované kurzové zisky a ztráty se účtují do finančních výnosů nebo finančních nákladů běžného roku.

#### **k) Účtování výnosů a nákladů**

Výnosy a náklady se účtují časově rozlišené, tj. do období, s nímž věcně i časově souvisejí. Při nesouladu nákladů a výdajů, výnosů a příjmů se použijí účty časového rozlišení. Rozpouštění nákladů a výnosů probíhá jednotně podle metodického pokynu společnosti.

Společnost účtuje na vrub nákladů tvorbu rezerv a opravných položek. Výnosy a náklady společnosti jsou v účetnictví sledovány pomocí nákladových středisek dle vnitřní normy společnosti a členěny v analytické evidenci dle účtů. Vedení oddělené evidence výnosů a nákladů u dotací nebo zakázek je zajištěna pomocí kódu položky.

#### **l) Daň z příjmů**

Náklad na daň z příjmů se počítá za pomoci platné daňové sazby z účetního zisku zvýšeného nebo sníženého o trvale nebo dočasně daňově neuznatelné náklady a nezdaňované výnosy (např. tvorba a zúčtování ostatních rezerv a opravných položek, náklady na reprezentaci, rozdíl mezi účetními a daňovými odpisy atd.).

Odložená daňová povinnost, která v roce 2023 činí 33 103 tis. Kč, odráží daňový dopad přechodných rozdílů mezi zůstatkovými hodnotami aktiv a pasiv z hlediska účetnictví a stanovení základu daně z příjmu s přihlédnutím k období realizace.

#### **m) Následné události**

Dopad událostí, které nastaly mezi rozvahovým dnem a dnem sestavení účetní závěrky, je zachycen v účetních výkazech v případě, že tyto události poskytly doplňující informace o skutečnostech, které existovaly k rozvahovému dni. V případě, že mezi rozvahovým dnem a dnem sestavení účetní závěrky došlo k významným událostem zohledňujícím skutečnosti, které nastaly po rozvahovém dni, jsou důsledky těchto událostí popsány v příloze účetní závěrky, ale nejsou vykázány v účetních výkazech.

#### **n) Dotace**

Dotace je zaúčtována v okamžiku jejího přijetí nebo v momentě nezpochybnitelného nároku na její přijetí. Pokud jde o provozní dotace určené na úhradu nákladů, jsou tyto částky zaúčtovány do ostatních provozních výnosů. Investiční dotace, které jsou poskytovány na pořízení dlouhodobého majetku včetně technického zhodnocení, jsou použity ke snížení pořizovací ceny nebo vlastních nákladů na pořízení. Účetnictví dotací se vede odděleně podle stanovených požadavků ve smlouvě.

#### **o) Neinvestiční dotace**

V roce 2023 společnost obdržela následující dotace:

Zlínský kraj poskytl na základě žádosti o dotaci na poskytování sociálních služeb ve zdravotnickém zařízení neinvestiční dotaci ve výši 5 757 tis. Kč z programu Zajištění dostupnosti společnosti a dotaci k dofinancování mzdových nákladů ve výši 38 tis. Kč z programu Pro sociální služby. Všechny uvedené dotace byly vyčerpány do konce roku 2023.

Zlínský kraj rovněž na základě žádosti poskytl vyrovnávací platbu na úhradu nákladů spojených s poskytováním služeb obecného hospodářského zájmu ve výši 1 780 tis. Kč. Tato dotace byla vyúčtována a nevyčerpaný zůstatek byl vrácen zpět zřizovateli v březnu 2023.

Na projekt "Podpora školitelů v Uherskohradištské nemocnici", realizovaný v letech 2023-2024, Zlínský kraj poskytl částku na rok 2023 ve výši 2 100 tis. Kč. Tato dotace pokračuje do 30. 6. 2024, předpokládaná výše činí 2 219 tis. Kč. Náklady v roce 2023 dosáhly 3 188 tis. Kč a budou vyúčtovány do 30. 8. 2024.

Ministerstvo zdravotnictví poskytlo na základě žádosti v rámci dotačního programu Rezidenční místa dotaci ve výši 5 740 tis. Kč.

Město Uherský Brod poskytlo dotaci na zajištění mzdových prostředků v sociální péči ve výši 8 800 Kč, která byla vyčerpána v roce 2023.

Město Uherské Hradiště poskytlo dotaci na zajištění mzdových prostředků v sociální péči ve výši 27 000 Kč, která byla vyčerpána v roce 2023.

Město Staré Město poskytlo dotaci na nákup potřebného materiálu v sociální péči ve výši 5 000 Kč, která byla vyčerpána.

Město Kunovice poskytlo dotaci na zajištění mzdových prostředků v sociální péči ve výši 5 000 Kč, která byla vyčerpána.

Na základě smlouvy mezi společnostmi a Krajskou nemocnicí T. Bati ve Zlíně byla poskytnuta účelová neinvestiční dotace na úhradu nákladů spojených s předáváním údajů do Národního onkologického registru ve výši 62 tis. Kč. Tato dotace byla vyčerpána a následně vyúčtována.

Na základě žádosti poskytl Zlínský kraj dotaci na pokrytí nákladů s předáváním dat do Národního onkologického registru ve výši 330 tis. Kč. Společnost Zlínskému kraji vrátila část dotace ve výši 6 tis. Kč.

Dále na základě žádosti schválil Zlínský kraj dotaci ve výši 500 tis. Kč na pokrytí nákladů se stipendijním programem společnosti v letech 2022-2024. V roce 2023 byla poskytnuta částka 450 tis. Kč, z čehož bylo použito 279,5 tis. Kč. Na úhradu nákladů v letech 2023-2024 byla požádána dotace ve výši 360 tis. Kč, z čehož bylo v roce 2023 použito 72 tis. Kč.

Úřad práce poskytl v roce 2023 dotaci ve výši 60 tis. Kč na podporu snížení nezaměstnanosti.

### **Investiční dotace**

Dne 15.12.2021 byla vydána registrace projektu z 11703 - Integrovaný regionální operační program s názvem Rozvoj modernizace a posílení odolnosti v Uherskohradištské nemocnici a. s. s ohledem na potenciální hrozby. Celkové čerpání výše dotace je ve výši 115 638 tis. Kč. V průběhu účetního období roku 2023 ve výši 75 724 tis. Kč.

Dne 28.3.2023 byla vydána registrace projektu z 11703 - Integrovaný regionální operační program s názvem Zvýšení laboratorních kapacit pro PCR testování v Uherskohradištské nemocnici a.s. V průběhu účetního období byl pořízen majetek z dotace ve výši 1 590 tis. Kč. Celková dotace je ve výši 2 040 tis. Kč.

Dne 19.10.2018 byla vydána registrace projektu z 11703 – Integrovaného regionálního operačního programu s názvem Vytvoření eHealth platformy pro komunikaci, výměnu a sdílení informací mezi poskytovateli zdravotních služeb, pacienty a informačními systémy Uherskohradištské nemocnice a.s. spojené s technologickou připraveností vazby na další projekty eHealth. Jedná se o připravovanou neproplacenou dotaci ve výši 65 562 tis. Kč.

Dne 18.5.2022 bylo vydáno rozhodnutí o poskytnutí dotace v souladu s Integrovaným regionálním operačním programem 2021-2027 s názvem Zvýšení kybernetické bezpečnosti Uherskohradištské nemocnice a.s. Jedná se o realizaci technických bezpečnostních opatření, které jsou připravovány a budou realizovány v následujících letech. Celková výše dotace 21 868 tis. Kč. Ukončení projektu je plánováno na 2.12.2025

**4 DLOUHODOBÝ MAJETEK****a) Dlouhodobý nehmotný majetek (v tis. Kč)****POŘIZOVACÍ CENA**

v tis. Kč	Počáteční	Přírůstky	Vyřazení	Zařazení	Konečný
Software	18 663	5 249	33	0	23 879
Nedokončený dl. nehmotný majetek	5 411	9 791	0	5 751	9 451
<b>Celkem 2023</b>	<b>24 074</b>				<b>33 330</b>

**OPRÁVKY**

v tis. Kč	Počáteční zůstatek oprávek	Odpisy r. 2023	Likvidace	Konečný zůstatek oprávek
Software	13 263	4 369	33	17 600
<b>Celkem 2023</b>	<b>13 263</b>	<b>4 369</b>	<b>33</b>	<b>17 600</b>

Souhrnná výše drobného nehmotného majetku neuvedeného v rozvaze činila k rozvahovému dni 1 328 tis. Kč.

**b) Dlouhodobý hmotný majetek (v tis. Kč)****POŘIZOVACÍ CENA**

v tis. Kč	Počáteční	Přírůstky	Vyřazení	Zařazení	Konečný
Stavby	1 031 062	31 466	25 106	0	1 037 422
Stroje, přístroje a zařízení	444 701	17 715	19 331	0	443 085
Dopravní prostředky	41 060	0	2 447	0	38 613
Výpočetní technika	26 239	23 994	1 038	0	49 195
Inventář	19 631	43	389	0	19 285
Samostatné movité věci	60 073	837	27	0	60 883
Pozemky	69 151	0	0	0	69 151
Umělecká díla	645	0	0	0	645
Nedokončený dl. hmotný majetek	15 455	149 530	0	133 808	31 176
Poskytnuté zálohy na dl. hmotný majetek	0	0	0		0
<b>Celkem 2023</b>	<b>1 708 017</b>				<b>1 749 455</b>

**OPRÁVKY**

v tis. Kč	Počáteční zůstatek oprávek	Odpisy r. 2023	Likvidace	Konečný zůstatek oprávek
Stavby	142 599	39 253	25 106	156 746
Stroje, přístroje a zařízení	376 830	18 404	20 487	374 747
Dopravní prostředky	25 778	3 498	2 447	26 829
Výpočetní technika	17 284	4 667	1 039	20 912
Inventář	45 035	4 767	416	49 386
<b>Celkem 2023</b>	<b>607 526</b>	<b>70 589</b>	<b>49 495</b>	<b>628 620</b>

Rozpad účetní hodnoty evidovaných odpisů se skládá z odpisů na účtu 551 ve výši 74 564 tis. Kč a účetní zůstatkové ceny prodaného dlouhodobého majetku na účtu 541 ve výši 395 tis. Kč.

V roce 2023 k nákupu pozemku nedošlo. Účetní hodnota pozemku je 69 151 tis. Kč.

Mimořádné změny v odpisech z důvodu ekonomické pomoci firmám v době koronavirové pandemie a dále společnost nevyužila. Po zhodnocení vývoje společnosti a provedené analýze odpisového plánu nebyly z rozhodnutí představenstva společnosti mimořádná zvýhodnění v legislativě akceptována.

V průběhu roku společnost neidentifikovala dlouhodobý majetek, u kterého by mělo dojít ke snížení účetní hodnoty a tvorby opravných položek.

V účetním roce 2023 nebyl vytvořen DM vlastní činností.

**5 ZÁSoby**

Společnost provedla k rozvahovému dni inventuru materiálu, zboží a vlastních výrobků v jednotlivých skladech. Při inventurách zásob byly zjištěny nevýznamné inventarizační rozdíly, které odpovídaly běžným provozním ztrátám v nevýznamné výši, normálně očekávaným. V průběhu účetního období společnost neidentifikovala nepotřebné, zastaralé a pomalu obrátkové zásoby.

K rozvahovému dni provedla společnost také inventuru nespoteřebovaných zásob zdravotnického materiálu, léků, všeobecného materiálu a pohonných hmot na jednotlivých odděleních. Celková hodnota těchto zásob činila 19 732 tis. Kč (v roce 2022 byla ve výši 21 092 tis. Kč).

Společnost i v roce 2023 nadále přijímala zásoby darem, konkrétně na zdravotnická oddělení. Všechny darované zásoby byly oceněny dárce v souladu s běžnými cenami ve smlouvách. Dopad na výsledek hospodaření byl neutrální, a všechny darované zásoby byly spotřebovány v průběhu roku 2023.

**6 POHLEDÁVKY**

K 31. 12. 2023 společnost eviduje krátkodobé pohledávky ve výši 239 356 tis. Kč, zatímco v roce 2022 činila jejich hodnota 251 905 tis. Kč. Největší částí jsou pohledávky z obchodních vztahů ve výši 183 089 tis. Kč (v roce 2022 ve výši 162 780 tis. Kč). Zbývající část tvoří poskytnuté zálohy ve výši 224 tis. Kč (v roce 2022 ve výši 233 tis. Kč), dohadné účty aktivní ve výši 46 144 tis. Kč (v roce 2022 ve výši 53 106 tis. Kč) a jiné pohledávky ve výši 10 476 tis. Kč (v roce 2022 ve výši 18 660 tis. Kč).



K 31. 12. 2023 jsou krátkodobé pohledávky po lhůtě splatnosti ve výši 4 715 tis. Kč. Největší podíl tvoří pohledávky z obchodního styku, kdy jsou po lhůtě splatnosti ve výši 3 695 tis. Kč (v roce 2022 ve výši 4 725 tis. Kč). Jedná se zejména o pohledávky od samoplátců za zdravotní výkony, regulační poplatky a nájmy z bytových a nebytových pronájmů. Pohledávky z obchodních vztahů po lhůtě splatnosti do 30 dnů činily 2 040 tis. Kč. Pohledávky po lhůtě splatnosti více než 30 dnů dosáhly 1 655 tis. Kč (v roce 2022 ve výši 3 808 tis. Kč). V této částce je zahrnuta pohledávka za firmou IQVIA RDS Czech Republic s.r.o. ve výši 1 629 tis. Kč, kde k rozvahovému dni probíhala jednání o vzájemném započtení pohledávek a závazků.

Z krátkodobých poskytnutých záloh ve výši 224 tis. Kč tvoří z 51 % zálohy na energie pro nájemce a z 33 % zálohy na cestovné pro zaměstnance.

Dlouhodobé pohledávky s dobou splatností nad jeden rok jsou k rozvahovému dni tvořeny pohledávkou z derivátových operací ve výši 26 263 tis. Kč.

V roce 2023 projednalo a schválilo představenstvo společnosti odpis pohledávek ve výši 214 tisíc korun. Podstatná část odepsaných pohledávek představují nevymahatelné dluhy za zdravotnické výkony od samoplátců a nezaplacené regulační poplatky. Tyto pohledávky byly odepsány nedaňově.

Na dohadných účtech aktivních společnost zaznamenala pohledávky v předpokládané výši 46 144 tisíc korun. Tyto pohledávky představují zejména dohadné položky za zdravotními pojišťovnami, které vznikly v souvislosti s očekávaným vyúčtováním péče za rok 2023. Dále jsou zde zachyceny bonusy za odebraný materiál a zboží v lékárně a dohady ohledně provozních nákladů. Všechny dohady vytvořené v roce 2022 byly již zúčtovány.

Zdravotní pojišťovna	Vytvořená dohadná položka (v tis. Kč)
Všeobecná zdravotní pojišťovna	21 920
Vojenská zdravotní pojišťovna	5 006
Česká průmyslová zdravotní pojišťovna	-4 396
Oborová zdravotní pojišťovna	3 476
ZP Škoda	3
Zdravotní pojišťovna ministerstva vnitra	13 450
Revírní bratrská pojišťovna	133
<b>Celkem</b>	<b>39 592</b>

## 7 OPRAVNÉ POLOŽKY

Opravné položky vyjadřují přechodné snížení hodnoty aktiv.

Společnost tvořila k 31.12.2023 pouze opravné položky k pohledávkám. Účetní opravné položky k pohledávkám k rozvahovému dni snížily hodnotu pohledávek o 577 tis. Kč. Veškeré opravné položky byly nedaňovým nákladem.

Během inventarizace dlouhodobého majetku a zásob k rozvahovému dni nebyly zjištěny žádné indikátory, které by naznačovaly potřebu úpravy jejich účetní hodnoty. Společnost proto nevytvářela žádné opravné položky ani k dlouhodobému majetku, ani k zásobám.

## 8 KRÁTKODOBÝ FINANČNÍ MAJETEK

Krátkodobý finanční majetek společnosti představuje peněžní zůstatky na bankovních účtech a v pokladnách ve výši 634 085 tisíc korun (v roce 2022 ve výši 471 371 tisíc korun).

K 31.12.2023 bylo na bankovních účtech evidováno 633 785 tisíc korun (v roce 2022 470 968 tisíc korun). Společnost disponuje otevřeným kontokorentním účtem u ČSOB a. s. s maximálně nepřekročitelnou částkou pro opakované čerpání ve výši 45 000 tisíc korun. Případné krytí krátkodobého závazku je zabezpečeno zástavou pohledávek a směnkou vlastníka. V roce 2023 nebyl z úvěru čerpán, a k obratu na účtu došlo z důvodu převodu hotovosti.

K rozvahovému dni je na spořicíh účtech společnosti 92 764 tis. Kč.

Z krátkodobých finančních depozit s dobou splatnosti do 6 měsíců využívala společnost v průběhu roku 2023 tři termínované vklady u ČSOB s výpovědními lhůtami 1 měsíc, 3 měsíce a 6 měsíců. K rozvahovému dni na nich zůstal zanedbatelný zůstatek ve výši 15 tisíc korun. Tyto bankovní produkty byly nahrazeny službou eTrading KB a eDealing ČSOB, kde byly k rozvahovému dni uloženy prostředky ve výši 524 587 tisíc korun. Finanční aktiva s omezeným disponováním byla ukládána na základě analýz s ohledem na potřeby společnosti.

Na neúročeném účtu u ČSOB je zůstatek ve výši 3 459 tisíc korun (v roce 2022 ve výši 1 982 tisíc korun). Jedná se zejména o složené jistiny z bytových nájmu a uložené finanční prostředky klientů sociálního střediska a pacientů.

## 9 OSTATNÍ AKTIVA

Náklady příštích období zahrnují především časové rozlišení drobného majetku ve výši 12 865 tis. Kč (v roce 2022 11 269 tis. Kč), dále náklady na pronájem technických lahví, předplatné a jiné služby a jsou účtovány do nákladů období, do kterého věcně a časově přísluší. Náklady příštích období jsou ve výši 16 098 tis. Kč (v roce 2022 byly ve výši 13 329 tis. Kč).

Stav účtu příjmy příštích období je 290 tis. Kč (v roce 2022 byl ve výši 192 tis. Kč). Tento zůstatek zahrnuje zařazení tržby z bufetů do správného účetního období, příspěvky na péči klientů zdravotně sociálního střediska a další příjmy, které patří k roku 2022.

## 10 VLASTNÍ KAPITÁL

Základní kapitál společnosti ve výši 415 900 tis. Kč je tvořen 413 kmenovými akciemi na jméno v listinné podobě plně upsanými a splacenými ve jmenovité hodnotě 1 000 tis. Kč a 29 kmenovými akciemi na jméno v listinné podobě ve jmenovité hodnotě 100 tis. Kč.

Kapitálové fondy společnosti se skládají z emisního ážia ve výši 29 291 tis. Kč a z kapitálových a ostatních fondů. Hodnota emisního ážia vyjadřuje hodnotu aktiv převedeného majetku z příspěvkové organizace. Od roku 2019 je z fondů zůstatek jen na účtu Rezervního fondu.

Valná hromada společnosti a Rada Zlínského kraje usnesením č. RZK-UHN č.11/UHN02/23 ze dne 12. 6. 2023 rozhodla o rozdělení zisku společnosti za rok 2022 ve výši 144 481 tis. Kč. Zisk ve výši 144,4 mil. Kč je navržen celý na účet nerozdělený zisk minulých let, vzhledem k tomu, že rezervní fond je již naplněný.

V roce 2023 došlo k následujícím změnám účtů vlastního kapitálu (v tis. Kč):

v tis. Kč	Zůstatek k 31. 12. 2022	Zvýšení	Snížení	Zůstatek k 31. 12. 2023
Počet akcií	442 ks	0	0	442 ks
Základní kapitál	415 900	0	0	415 900

Emisní ážio	29 291	0	0	29 291
Ostatní kapitálové fondy	0	0	0	0
Zákonný rezervní fond	24 954	0	0	24 954
Rozdíly z přecenění nezahrnuté do hospodářského výsledku	69 279	- 35 101	0	34 177
Výsledek hospodaření po zdanění	0	157 490	0	157 490
Výsledek hospodaření minulých let	502 067	144 481	0	646 548

## 11 DAŇ Z PŘÍJMU

2023	v tis. Kč
Zisk před zdaněním	193 878
Zdanitelný příjem (základ daně)	196 034
Sleva na dani	1 923
Zisk po zdanění	157 490
Sazba daně z příjmu	19 %
Splatná daň	35 324
Odložená daň	1 077
Dodatečné odvody	-13

V roce 2023 byla daň z příjmů právnických osob vypočtena daňovým poradcem firmy BDO Czech Republic s.r.o., IČ 26402220, a zaúčtována stejným způsobem jako v předešlém roce. Daň z příjmů právnických osob činí 35 324 tis. Kč. Dodatečná vratka daně z příjmů se týkala roku 2022.

Při výpočtu daně byla uplatněna sleva na dani dle § 35 odst. 1 písm. a) zákona o daních z příjmů ve výši 1 923 tis. Kč, položka odčitatelná od základu daně dle § 34 písm. h) zákona o dani z příjmu ve výši 15 227 tis. Kč a dvěma spolupracujícím školským zařízením darovaná částka ve výši 392 tis. Kč na financování jejich provozu.

Po provedené analýze plánu odpisů a z důvodu opatrnosti vedení společnosti dospělo k rozhodnutí o nevyužití mimořádných odpisů hmotného majetku v letech 2020 až 2023.

Zálohy na daň v roce 2023 budou stanoveny na 8 831 tis. Kč čtvrtletně.

Společnost vyčíslila odložený daňový závazek následovně (v tis. Kč):

Položky odložené daně	Daňová sazba	Základ 2023	Odložená daňová pohledávka	Odložený daňový závazek
Rozdíl zůstatkových cen	19 %	-157 635	9 640	-42 743

Společnosti vznikl daňový závazek ve výši 33 104 tis. Kč. Společnost o daňovém závazku účtuje. Výše odložené daně byla vypočtena z rozdílu zůstatkových cen daňových a účetních dlouhodobého majetku, opravných položek a rezerv. Změna za účetní období je o 1 077 tis. Kč, kdy byl daňový závazek zvýšen.

## 12 REZERVY

Při tvorbě rezerv společnost postupuje v souladu se závazným metodickým pokynem k jednotnému postupu účtování v nemocnicích založených Zlínským krajem.

Rezervy společnost tvořila na spoluúčast při právních sporech na krytí rizik vyplývajících ze soudních sporů, které jsou ke dni sestavení účetní závěrky známy ve výši 200 tis. Kč.

Z provozních důvodů v letech pandemie koronaviru došlo k nečerpání dovolené, proto byla v roce 2021 vytvořena rezerva na mzdový náklad k náhradám na dovolenou. Pro výpočet hodnoty byl použit stav počtu dnů nevyčerpané dovolené a průměrových hodnot podle stavu k rozvahovému dni. V tomto roce došlo ke snížení rezervy o 5 804 tis. Kč. Účetní hodnota rezervy je ve výši 42 842 tis. Kč.

Rezerva na náborový příspěvek 1 512 tis. Kč.

## 13 DLOUHODOBÉ ZÁVAZKY

Společnost má k 31. 12. 2023 dlouhodobé závazky. Jedná se o odložený daňový závazek ve výši 33 103 tis. Kč (v roce 2022 ve výši 32 131 tis. Kč) a dlouhodobé závazky plynoucí z pořízení dlouhodobého hmotného majetku (budovy Centrálního objektu I. a II.) ve výši 405 000 tis. Kč (viz bod 15).

## 14 KRÁTKODOBÉ ZÁVAZKY

K 31. 12. 2023 evidovala společnost krátkodobé závazky ve výši 323 626 tis. Kč. Ty byly tvořeny závazky z obchodních vztahů ve výši 96 395 tis. Kč, závazky k zaměstnancům ve výši 100 765 tis. Kč, závazky k institucím sociálního zabezpečení a zdravotního pojištění ve výši 55 312 tis. Kč, závazky ke státu ve výši 27 449 tis. Kč, dohadnými účty pasivními ve výši 5 796 tis. Kč a jinými závazky ve výši 743 tis. Kč.

Ze závazků z obchodních vztahů ve výši 96 395 tis. Kč bylo k 31. 12. 2023 ve výši 297 tis. Kč po lhůtě splatnosti, z toho do 30 dnů splatnosti ve výši 282 tis. Kč.

Na účtu krátkodobých dluhů k úvěrovým společnostem je zůstatek 37 167 tis. Kč. Jedná se o částku dlouhodobého úvěru, která byla přeúčtována v rámci účetní uzávěrky. Zůstatkem je hodnota dvanácti měsíčních splátek obou úvěrů k rozvahovému dni.

Na dohadných účtech pasivních společnost zachytila odhadované vratky zdravotním pojišťovnám, náklady na cestovní náhrady a energie, celkem ve výši 5 796 tis. Kč.

Jiné závazky představují předpisy srážek z mezd zaměstnanců ve výši 743 tis. Kč (stravné, telefonní poplatky, parkovné, exekuce zaměstnanců atd.).

## 15 BANKOVNÍ ÚVĚRY A VÝPOMOCI

Společnost má k 31. 12. 2023 evidovány dva dlouhodobé bankovní úvěry ve výši 442 167 tis. Kč na dostavěné budovy Centrální objekt I. a Centrální objekt II. Další úvěry společnost nemá.

Úvěr na dostavbu budovy Centrálního objektu I. je kryt zástavním právem ve prospěch věřitele zárukou Zlínského kraje. Mezi společností a Zlínským krajem byla dne 11. 6. 2012 uzavřena bezúplatná smlouva o úpravě práv a povinností v souvislosti s ručením Zlínského kraje k poskytnutému úvěru. Výše záruky je evidovaná na podrozvahovém účtu společnosti. Společnost povinnosti plynoucí ze smlouvy v roce 2023 plnila.

Úvěr na dostavbu budovy Centrálního objektu II. je kryt zástavním právem ve prospěch věřitele Smlouvou o zástavě nemovitostí. Úroky z úvěrů jsou účtovány na vrub nákladů v souladu se zachováním akruálního principu.

Jiné dluhy, které k rozvahovému dni mají dobu splatnosti delší než jeden rok, společnost nemá.

## 16 OSTATNÍ PASIVA

Na účtu výdaje příštích období a výnosy příštích období společnost evidovala časová rozlišení nákladů ve výši 3 082 tis. Kč a výnosy příštích období ve výši 172 tis. Kč. V následujícím roce 2024 byly účetní zápisy vyrovnány.

## 17 MAJETEK A ZÁVAZKY NEVYKÁZANÉ V ROZVAZE

Společnost ke své ekonomické činnosti využívá i majetek, který není vykázán v rozvaze, ale je vedený na podrozvahových účtech.

Jedná se o nemovitý majetek a pozemky, které má společnost v nájmu od Zlínského kraje ve výši 1 056 483 tis. Kč. Dále má společnost na podrozvahovém účtu vedený majetek zapůjčený od různých subjektů ve výši 76 813 tis. Kč (v roce 2022 ve výši 71 600 tis. Kč). V podrozvahové evidenci je též podchycený drobný dlouhodobý majetek ve výši 101 575 tis. Kč (v roce 2022 ve výši 93 613 tis. Kč), evidovaný software ve výši 1 328 tis. Kč (v roce 2022 ve výši 1 144 tis. Kč) a majetek pořízený z dotací ve výši 219 489 tis. Kč.

Na podrozvahovém účtu je vedený materiál v konsignačních skladech v hodnotě 6 578 tis. Kč.

Na podrozvaze dále společnost eviduje hodnotu ručitelského závazku Zlínského kraje, vlastnictví bankovních záruk vztahující se k investiční činnosti a výši odepsaných pohledávek. Majetek najatý formou operativního nebo finančního leasingu k 31. 12. 2023 společnost nemá. Majetek evidovaný na podrozvahových účtech podléhá inventarizaci.

## 18 INVENTARIZACE

Inventarizace proběhla v souladu s vnitřní směrnicí OS-15-2019-UHN a rozhodnutím ředitele k provedení inventarizace majetku a závazků R-04-2023-UHN. Harmonogram inventarizace byl dodržen. Inventarizace probíhala za pomoci čárových kódů a aplikace MAJA od společnosti TESCO SW a.s. Inventarizační rozdíly byly zaúčtovány v rámci uzávěrkových operací do roku 2023. Výsledek inventarizace je popsán v Závěrečné zprávě z inventarizace majetku a závazků.

## 19 VÝNOSY

Výnosy společnosti za rok 2023 realizovala společnost především prostřednictvím tržeb za služby (ze zdravotní činnosti včetně regulačních poplatků, z nájmu bytových a nebytových prostor a přístrojů) a z tržeb za zboží, zejména za léky. Celková výše tržeb je 2 301 756 tis. Kč (v roce 2022 ve výši 2 113 620 tis. Kč).

Část úhrad za poskytnutou zdravotní péči v roce 2023 budou ze strany zdravotních pojišťoven finančně vypořádány dle Vyhlášky č. 396/2010 Sb. v průběhu roku 2023.

**Meziroční srovnání v tis. Kč**

v tis. Kč	Výnos		
	2023	2022	2021
Tržby za vlastní výrobky	18 970	14 561	12 244
Tržby z prodeje služeb	1 957 083	1 834 419	1 790 239
Tržby za prodané zboží	200 019	167 099	147 180
Provozní výnosy	70 059	61 308	183 328
Finanční výnosy	55 626	36 232	1 516

Provozní výnosy společnosti jsou tvořeny zejména přijatými dary ve výši 4 373 tis. Kč, tržbami za prodej krve a jiného zdravotnického materiálu ve výši 43 213 tis. Kč, prodeje nepotřebného majetku ve výši 364 tis. Kč a účelovými provozními dotacemi a jinými příspěvky ve výši 17 150 tis. Kč.

Když vyjmemme výnosy z dotací, jejichž dopad do účtování byl neutrální, a vezmeme v úvahu tržby z prodeje výrobků, služeb, zboží a finanční výnosy došlo v roce 2023 ke zvýšení výnosů oproti roku 2022 a 2021. V předchozích dvou letech se jednalo o nárůst provozních účelových dotací, které souvisely s pandemií Covid 19. Krátící koeficient podle § 76 zákona o dani z přidané hodnoty se zvýšil na 13 %.

Finanční výnosy společnosti ve výši 55 626 tis. Kč tvoří převážně výnosy ze swapů, připsaných úroků z termínovaných vkladů a běžných účtů. Navýšení finančních výnosů je díky vysokým tržním úrokovým sazbám a vysokým zůstatkům volných peněz ke zhodnocování.

**20 VÝNOSY A NÁKLADY Z DERIVÁTOVÝCH OPERACÍ**

Společnost účtuje o výnosech a nákladech z derivátových operací. Jedná se o zajišťovací deriváty, které byly uzavřeny za účelem řízení úrokového rizika aktiv a závazků a splňují kritéria pro zajišťovací účetnictví.

K zajištění úrokového rizika plynoucího z růstu pohyblivé sazby PRIBOR uzavřela společnost Smlouvy o úrokovém SWAPU s bankou ČSOB a.s. ve vztahu k dlouhodobým úvěrům.

Jedná se o swap – OTC derivát s vypořádáním ve více okamžicích v budoucnosti. Deriváty odpovídají strategii účetní jednotky v řízení rizik. Účetní jednotka, v souladu se strategií úrokového zajištění, nepředpokládá spekulativní obchodování s těmito deriváty. Naopak tyto budou složit po celou dobu platnosti k zajištění úrokového rizika. Z těchto důvodů a v souladu s ČÚS 009 a 110 účetní jednotka neúčtuje o těchto derivátech jako o finančním majetku i přes skutečnost, že ocenění derivátových obchodů k 31.12.2023 je ve výši 34 177 tis. Kč. Společnost hodnotu ocenění v účetnictví eviduje a zachytila ji v rozvaze na účtu 414.

V souladu se strategií úrokového zajištění provádí společnost vyhodnocení efektivity zajištění k rozvahovému dni. Změna celkových peněžních toků způsobená využitím zajišťovacího nástroje se pohybuje v rozmezí 80 % - 125 % proti celkovým peněžním tokům, které by nastaly bez jeho využití (viz tabulka vyhodnocení efektivity zajištění).

**Úrokové zajištění prostřednictvím derivátů – vyhodnocení efektivity zajištění**

Den ocenění derivátu	Zbývající dlužná částka ze zajištěných úvěrů (v tis. Kč)	Ocenění nevypořádaných derivátových obchodů z pohledu UHN a. s. (v tis. Kč)	Odhylka ocenění od zbývající dlužné částky
31.12.2018	628 000	-6 711,6	101,1%
31.12.2019	590 833	5 178,8	99,1%
31.12.2020	553 666	-17 168,5	103,1%
31.12.2021	516 500	48 540,7	90,6%
31.12.2022	479 333	69 278,6	85,5%
31.12.2023	442 166	34 177,1	92,3%

## 21 OSOBNÍ NÁKLADY

Rozpis osobních nákladů (v tis. Kč):

	2023		2022		2021	
	Zaměstnanci	z toho řídicí orgány	Zaměstnanci	z toho řídicí orgány	Zaměstnanci	z toho řídicí orgány
Průměrný přepočtený stav zaměstnanců k 31.12.	1524,16		1516		1 501	
Průměrný přepočet. za období	1522,80		1509,9		1 480,5	
Mzdy	1 034 410	7 482	925 259	7 146	997 237	5 900
Sociální zabezpečení a ZP	339 468		306 265		329 587	
Sociální náklady	19 328		17 687		18 669	
<b>Osobní náklady celkem</b>	<b>1 393 206</b>	<b>7 482</b>	<b>1 249 357</b>	<b>7 146</b>	<b>1 345 493</b>	<b>5 900</b>

Hodnota zahrnuje odměny členů členům řídicích, kontrolních či správních orgánů z důvodu jejich funkce (v tis. Kč)

## 22 VÝDAJE NA AUDITORSKÉ SLUŽBY

V účetním roce 2023 společnost vynaložila na služby statutárního auditu 275 tis. Kč. Stejně jako každý rok náklad na audit roku 2023 je zaúčtován v kontrolovaném roce.

## 23 PROBÍHAJÍCÍ SOUDNÍ SPORY

Společnost k 31. 12. 2023 čelí žalobám ve čtyřech soudních sporech s tvrzením žalobců, že došlo k porušení povinností při poskytování zdravotních služeb, tzv. „non lege artis“ postupu, v souhrnné výši požadovaných náhrad 33 539 tis. Kč. Společnost se domnívá, že na 89 % nebude žádná z žalob úspěšná a pro případ neúspěchu je pojištěna a na případnou spoluúcast na úhradu újmy má vytvořeny finanční rezervy.

Pro pojistné události, jejich příčina vzniku škody byla v období 1. 1. 2006 až 31. 3. 2014 je limitem pojistného plnění částka 10 000 tis. Kč, od 1. 4. 2014 má společnost limit pojistného plnění 15 000 tis. Kč a od 1.10.2017 má společnost limit pojistného plnění 20 000 tis. Kč. Pro veškeré vedené spory je spoluúcast společnosti pro případ neúspěchu ve věci 50 tis. Kč a u jednoho sporu 100 tis. Kč.

Společnost jako strana žalující není účastna žádných soudních sporů s významnějším finančním nárokem.

## 24 OPRAVA CHYB LET MINULÝCH

Náklady a výnosy loňského roku, které nepřekročily hranici danou metodickým pokynem společnosti byly účtovány do aktuálního roku na příslušné nákladové a výnosové účty.

## 25 KONSOLIDAČNÍ CELEK STÁTU

Na základě vyhlášky č. 312/2014 Sb. O podmínkách sestavení účetních výkazů za Českou republiku (konsolidační vyhláška státu), byla společnost zahrnuta od roku 2016 do dílčího konsolidačního celku státu. V účetním roce 2023 byly dané výkazy v řádných termínech předány na Ministerstvo financí ČR.

## 26 PŘEHLED O PENĚŽNÍCH TOCÍCH

Přehled o peněžních tocích je součástí účetní závěrky a byl zpracován nepřímou metodou. Při sestavování společnost nebrala v úvahu žádné peněžní ekvivalenty.

## 27 INFORMACE O VZTAZÍCH S PROPOJENÝMI OSOBAMI

V roce 2023 se nevyskytly žádné problémy ze strany propojených osob, kteří by zpochybňovali ekonomickou výhodnost uzavřených smluv. Společnost dodržuje povinnosti stanovené právními předpisy v oblasti vztahů s propojenými osobami. Informace o vztazích s propojenými osobami jsou součástí výroční zprávy společnosti za rok 2023.

## 28 KYBERNETICKÁ BEZPEČNOST

Při rostoucí úrovni digitalizace se zároveň zvyšuje závislost účetních transakcí a vedení účetnictví na informačních technologiích. Společnost v tomto roce podnikla řadu prokazatelných kroků k zabezpečení proti kybernetickým rizikům, tak aby eliminovala rozsáhlé škody z této hrozby.

## 29 DCEŘINÁ SPOLEČNOST LÉKÁRNA UB S.R.O.

Společnost spolu s Městskou nemocnicí s poliklinikou Uh. Brod, s.r.o. založili dne 4. 6. 2023 dceřinou společnost Lékárna UB s.r.o., IČ: 17209919, sídlo: Uherský Brod, Partyzánů 2174. Podíl každého je 50 % ve výši 1 000 tis. Kč. Zápůjčky a úvěry dceřiné společnosti Lékárna UB s.r.o. ve výši 1 500 tis. Kč. Pravidla pro konsolidaci jsou vymezená vnitřním předpisem. Daná kritéria pro sestavení konsolidované účetní závěrky byla pod svou hranicí významnosti.

## 30 VÝZNAMNÉ UDÁLOSTI, KTERÉ NASTALY PO ROZVAHOVÉM DNI

Významnou událostí je skutečnost, že jsme po rozvahovém dni přešli na nový nemocniční systém, který je propojen s účetnictvím.

Od 1. 1. 2024 do dne sestavení účetní závěrky nedošlo k žádným jiným událostem, které by mohly nasvědčovat tomu, že údaje, které jsou uvedeny v účetní závěrce, neodpovídají stavu majetku, závazků, vlastního kapitálu nebo finanční situaci společnosti.

### Okamžikem sestavení účetní závěrky je 30. 4. 2024.

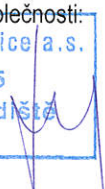
Sestaveno dne:	Jméno a podpis předsedy představenstva společnosti:
30. 4. 2024	 Uherskohradištská nemocnice a.s. J. E. Purkyně 365 366 68 Uherské Hradiště 1.