

# VÝROČNÍ ZPRÁVA

Uherskohradištská nemocnice a.s.





**OBSAH**

|  |    |
|--|----|
| ÚVODNÍ SLOVO   | 5  |
| I. ZÁKLADNÍ ÚDAJE O SPOLEČNOSTI  | 6  |
| I.I Historie   | 6  |
| I.II Představení společnosti a její činnost  | 10 |
| I.III Údaje o založení společnosti, struktura akcionářů  | 10 |
| I.IV Sídlo, základní kapitál a předmět podnikání   | 10 |
| II. ORGÁNY SPOLEČNOSTI   | 12 |
| II. I Představenstvo společnosti   | 12 |
| II. II Management společnosti  | 12 |
| II. III Výbor pro audit  | 13 |
| II. IV Dozorčí rada  | 13 |
| III. ZPRÁVA DOZORČÍ RADY   | 14 |
| IV. ORGANIZAČNÍ STRUKTURA  | 15 |
| V. JEDNOTLIVÁ ODDĚLENÍ NEMOCNICE   | 16 |
| V. I Chirurgické obory   | 17 |
| V. II Interní obory  | 22 |
| V. III Komplement  | 28 |
| V. IV Úsek nelékařského zdravotnictví a kvality  | 33 |
| VI. ZÁKLADNÍ EKONOMICKÉ, PERSONÁLNÍ A VÝKONNOSTNÍ ÚDAJE  | 35 |
| VII. VÝZNAMNÉ UDÁLOSTI ROKU 2020   | 36 |
| VIII. KVALITA, OCHRANA ŽIVOTNÍHO PROSTŘEDÍ, MAJETKOVÉ VZTAHY A OSTATNÍ<br>POVINNĚ ZVEŘEJŇOVANÉ INFORMACE | 42 |
| VIII. I Kvalita  | 42 |
| VIII. II Ochrana životního prostředí   | 43 |
| VIII. III Majetkové vztahy   | 43 |
| VIII. IV Ostatní povinně zveřejňované informace  | 44 |
| IX. PŘEDPOKLÁDANÝ BUDOUCÍ VÝVOJ SPOLEČNOSTI  | 44 |
| X. EKONOMIKA V DATECH  | 46 |
| XI. INVESTICE  | 48 |
| XII. LIDSKÉ ZDROJE   | 49 |
| XIII. PUBLIKAČNÍ A PŘEDNÁŠKOVÁ ČINNOST ZAMĚSTNANCŮ   | 51 |

**OBSAH**

|        |  |    |
|--------|--|----|
| XIV.   | DOTACE, DARY, VÝZNAMNÍ DÁRCI   | 52 |
| XV.    | ÚČETNÍ ZÁVĚRKA   | 54 |
| XVI.   | ZPRÁVA O VZTAZÍCH MEZI PROPOJENÝMI OSOBAMI ZA ROK 2020               | 84 |
| XVII.  | ZPRÁVA O PODNIKATELSKÉ ČINNOSTI SPOLEČNOSTI A O STAVU JEJÍHO MAJETKU | 94 |
| XVIII. | NÁVRH NA ROZDĚLENÍ ZISKU   | 95 |
|        | ZPRÁVA NEZÁVISLÉHO AUDITORA  | 96 |



MUDr. Petr Sládek

Vážené dámy, vážení pánové,

rok 2020 byl pro Uherskohradištskou nemocnici mimořádně složitým a náročným rokem, rokem „covidové“ pandemie.

Již v březnu jsme hospitalizovali jako jedni z prvních v České republice pacienty s onemocněním COVID-19. Naše nemocnice jako jediná ve Zlínském kraji disponuje infekčním oddělením, proto byla určena jako spádová nemocnice pro příjem těchto pacientů z celého Zlínského kraje. Bylo tomu tak až do podzimu, kdy byl nárůst pacientů již nezvladatelný a bylo nutné zapojit do péče o covidové pacienty i ostatní nemocnice ve Zlínském kraji. Jen pro zajímavost, Uherskohradištská nemocnice byla v absolutním počtu hospitalizovaných pacientů s COVID 19 v podzimních měsících nejzatíženější nemocnicí v celé České republice.

V roce 2020 bylo nutné po většinu roku radikálně omezit standardní provoz, především plánovanou operativu, zabezpečit triáž pacientů, reprofilizovat lůžka, vytvářet „covidové“ jednotky, nahrazovat chybějící personál nebo jej přesouvat. Dále musela být zřízena odběrová, testovací a očkovací centra. Toto extrémní zatížení bylo zvládnuto jen díky obrovskému nasazení veškerého personálu.

I přes tuto výrazně nepříznivou situaci jsme se snažili pokračovat v dlouhodobých projektech. V oblasti stavebních investic to byla především rozsáhlá rekonstrukce stravovacího provozu v celkové hodnotě 50 milionů korun, z toho 28 milionů investoval Zlínský kraj. Vlastními zdroji bylo vybudováno nové zachytné parkoviště před centrální budovou o celkové kapacitě 72 míst a byla dokončena přestavba suterénu centrálního objektu pro skladové potřeby a spisovou službu. V neposlední řadě byla Zlínským krajem zahájena rekonstrukce plicního pavilonu, jako další etapa modernizace Uherskohradištské nemocnice, a to za více než 260 milionů.

V oblasti přístrojového vybavení stojí za zmínku pořízení SPECT CT v celkové hodnotě 34 milionů korun včetně osmiletého plného servisu. Naše doprava se rozrostla o další dva moderní sanitní vozy VW Transporter 6.1 a užitkové vozidlo IVECO s izometrickou nástavbou na rozvoz stravy. Byl dokončen IT projekt v rámci IROP 10 – zabezpečení kybernetické bezpečnosti nemocnice. Pokračovala realizace projektu IROP 28 – ekonomický informační systém a příprava projektu IROP 26 – komunikační platforma a NIS.

Z ekonomického pohledu byl rok 2020 mimořádně úspěšný, hospodaření skončilo rekordním výsledkem ve výši 108,8 milionů korun po zdanění.

Přes všechno uvedené bude rok 2020 v Uherskohradištské nemocnici zapsán jako „rok covidu“.

Rok obrovského fyzického a psychického zatížení personálu, rok solidarity, sounáležitosti a naděje.

Rok, kdy jsme si dokázali, že zvládneme i extrémní situace a jsme schopni se postarat o naše nemocné.

Je to obrovská zásluha celého kolektivu zaměstnanců nemocnice – lékařů, sestřiček, sanitářů, laborantů, dělnických a technicko hospodářských pracovníků. Prostě všech, protože všichni jsou důležití a nezastupitelní. Za to jim všem patří obrovská úcta a dík.

## I. ZÁKLADNÍ ÚDAJE O SPOLEČNOSTI

### I.1 Historie

Historie Uherskohradištské nemocnice se začala psát už v roce 1834. Jako o moderním nemocničním zařízení v dnešním smyslu slova se ale dá mluvit zřejmě až v průběhu první světové války. Tehdy tady vznikla zdravotní stanice pro evakuované z východního bojiště. Za další milník v historii zařízení se dá považovat rok 1923, kdy ministerstvo vnitra postoupilo zemi Moravskoslezské na 10 let zdarma nemocniční budovy zdravotní stanice pro vybudování nové nemocnice. Stavební práce a dovybavení areálu skončilo v březnu 1924, kdy zahájila svůj provoz zdejší Zemská nemocnice. Prvním primářem a ředitelem byl odborný asistent brněnské chirurgické kliniky MUDr. František Kudláč. Od té doby se nemocnice neustále rozvíjela a postupně modernizovala. Významným milníkem novodobé historie byl po organizační stránce přelom let 2004/2005, kdy Zlínský kraj zahájil přípravy na transformaci bývalých okresních nemocnic na obchodní společnosti. Zápis do Obchodního rejstříku, který z Uherskohradištské nemocnice udělal akciovou společností Zlínského kraje, byl proveden 22. září 2005.

V současné době Uherskohradištská nemocnice zajišťuje ambulantní a lůžkovou péči v základních a specializovaných oborech. Nemocnice primárně pečuje o obyvatelstvo z regionu včetně okrajových oblastí sousedních okresů, ale mnohé aktivity nemocnice mají nadregionální charakter.



Rok 2014 je možno považovat za přelomový. Pozornost byla věnována především přechodu ze systému pavilónového uspořádání odborných zdravotnických pracovišť chirurgických oborů na centrální uspořádání a jednotný lůžkový fond v nově vybudovaném centrálním objektu, který byl slavnostně otevřen 10. 10. 2014. Tomu byla přizpůsobena infrastruktura včetně nové dopravní dispozice. Tato stavba se stala největší investicí do zdravotnictví za posledních 10 let v rámci Zlínského kraje. Z hlediska finančního bylo 410 mil. Kč proinvestováno do stavby a další desítky milionů do vybavení přístroji a inventářem. Po vymístění pavilonů chirurgie, urologie, ortopedie, traumatologie a dalších byla východní část areálu izolována a byly zahájeny projekční práce na aktualizaci generelu nemocnice.

Rok 2015 byl především ve znamení „zaběhnutí“ provozu v nově vybudovaném centrálním objektu chirurgických oborů. K významným investičním akcím patřilo dokončení přístavby provozu oddělení klinické mikrobiologie ke stávající budově oddělení klinické biochemie, která také prošla revitalizací. Velkým posunem v přístrojovém vybavení nemocnice v roce 2015 byl nákup zdravotnické techniky ve výši 20 milionů korun a vysoutěžení nového modelu přístroje SPECT/CT – uvedení do provozu na jaře roku 2016 na oddělení nukleární medicíny. Bylo pořízeno také 230 kusů elektrických polohovatelných lůžek pro interní obory a čtyři nové sanitní vozy. Nemocnice rovněž zahájila přípravy k výstavbě druhé etapy centrálního objektu – interního pavilonu, a přístavbu stacionáře a ambulance hematologie.

V roce 2016 se Uherskohradištské nemocnici podařilo dosáhnout na významné ocenění kvality. Získala akreditaci dle standardů Spojené akreditační komise, určených přímo pro oblast zdravotnictví, a je tak jediným zdravotnickým zařízením ve Zlínském kraji, které je držitelem této akreditace. V rámci další fáze stavebních prací a úprav byla otevřena nová tělocvična na neurologii, kožní oddělení se přestěhovalo do nových zrekonstruovaných prostor ve 3. patře budovy F (v tzv. Skleňáku), proběhla rekonstrukce a přístavba hematologicko-transfúzního oddělení, byla otevřena prodejna zdravotnických potřeb a v porodnici bylo instalováno 22 nových klimatizačních jednotek.

Rok 2017 se nesl ve znamení stavby nového interního pavilonu. Zhotovitelem stavby je sdružení GEOSAN GROUP a. s. a ZLÍNSTAV a. s. Stavební práce byly zahájeny v dubnu a koncem roku se již dokončovala monolitická konstrukce stavby. Za účelem zajištění přístupu mimo staveniště nového interního pavilonu k budovám porodnice, plicního, nervového, RTG a onkologického oddělení, bylo v rámci dalších úprav areálu Uherskohradištské nemocnice vybudováno parkoviště u porodnice a opravena panelová cesta vedoucí z východní části areálu k porodnici. V centrálním objektu byl rovněž zřízen informační koutek.

Rok 2018 posunul Uherskohradištskou nemocnici o velký kus kupředu. Řeč je především o dokončení výstavby druhé etapy centrálního objektu, tedy o budově interny, kde našlo zázemí také dětské oddělení, odborné ambulance a následná intenzivní péče. Sedmipodlažní objekt byl zkolaudován v prosinci 2018. V souvislosti s postupnou dostavbou interního objektu bylo nutné rozšířit prostory hlavního vstupu do nemocnice. K objektu chirurgických oborů proto v průběhu jarních, letních a podzimních měsíců nemocnice představila nový vstup, kde umístila bufet s posezením, sociální zázemí a také velmi důležitý informační pult. Do budovy interny se dá projít pomocí spojovacího krčku přímo v přízemí prvního centrálního objektu. Zároveň s novým vstupem nemocnice uvedla do provozu také odpočinkovou plochu pro pacienty. Pro výstavbu parku využila travnatou část mezi centrálními objekty a „Skleňákem“, kde vybuodovala dlážděné chodníky, osázela nové keře, stromy i květiny a umístila odpočinkové lavičky. Do tohoto prostoru také přesunula bustu významné osobnosti, prof. Jana Vignatiho, která stávala před budovou staré chirurgie. Na výstavbu nového centrálního objektu je navázána také realizace potrubní pošty. Tento přepravní systém značně usnadňuje transport vzorků i drobného materiálu a urychluje diagnostiku. Došlo k demolici bývalého ředitelství a onkologie, k zemi šel i pavilon ortopedie.

Veškeré provozy se do nového objektu nastěhovali mezi 14. a 18. lednem a šlo o náročný logistický úkol. Do uvolněného objektu interny se vzápětí nastěhovalo plicní, neurologické a onkologické oddělení. Důvodem přesunu je fakt, že budova B, ve které doposud oddělení sídlila, se bude zásadně rekonstruovat. Tyto práce by měly být hotovy v roce 2021, kdy by Uherskohradištská nemocnice chtěla navázat právě opravou staré interny.

Rok 2020 byl vzhledem k probíhající pandemii COVID-19 výjimečný ve všech ohledech. Od března, kdy pandemie ve Zlínském kraji začala, došlo k výrazné změně a rozsahu poskytované péče. Uherskohradištská nemocnice byla až do konce září 2020 jediným COVID-19 pracovištěm ve Zlínském kraji. Covid pozitivní pacienti byli přijímáni na Infekční oddělení (jediné lůžkové oddělení ve Zlínském kraji), pacienti v těžkých stavech potom na Anesteziologicko resuscitační oddělení, které poskytuje komplexní péči, tj. umělou plicní ventilaci, vč. terapie kontinuálními eliminačními metodami. Se změnou poskytované péče souvisela i změna organizace práce a ochrany personálu. Došlo k výraznému navýšení spotřeby ochranných pomůcek, zejména respirátorů, plášťů a štítů.

Pro neakutní pacienty se nemocniční areál téměř uzavřel. Vstupy do zdravotnického zařízení byly kontrolované a pacienti, kteří potřebovali akutní a neodkladnou péči, museli projít speciálně zřízenými třídícími místy (měření tělesné teploty, dezinfekce rukou). Nemocnice cíleně uvolňovala své lůžkové kapacity a podle vzrůstajícího počtu pacientů zřizovala „covidové“ stanice (infekční oddělení stanice N a P, stanice OPL a SLF 2), s tím souvisel také přesun zdravotnického i nezdravotnického personálu. Více než 50 % kapacity Uherskohradištské nemocnice bylo vyčleněno pro covid pozitivní pacienty.

Po celou dobu pandemie platil plošný zákaz návštěv. Byly zrušeny všechny preventivní, vzdělávací a náborové akce pro veřejnost.

V jarních, a především v podzimních měsících byla všechna intenzivní lůžka velmi vytížená. Při první a druhé vlně pandemie COVID-19 byla výrazným způsobem omezena operativa, zůstaly jen urgentní a akutní operační výkony. V letních měsících naopak došlo ve srovnání s předchozími roky k výraznému navýšení počtu operací.

Při infekčním oddělení UHN bylo v květnu 2020 zřízeno odběrové místo pro COVID-19 RT-PCR, které se v listopadu přestěhovalo do samostatných prostor u nákladní brány do nemocnice. Ve spolupráci s Kroměřížskou nemocnicí byl zřízen mobilní odběrový tým. Oddělení klinické biochemie zavedlo stanovení celkových protilátek proti SARS COV2, vyšetření Uherskohradištská nemocnice nabízela také pro samoplátce.

V říjnu 2020 začaly přijímat pacienty s koronavirem i všechny další nemocnice v jednotlivých okresech. Do Uherskohradištské nemocnice byli přijímáni covid pozitivní pacienti z okresu Uherské Hradiště a z celého kraje sem byli i nadále směřováni pacienti v nejtěžších stavech. Koncem listopadu 2020 mohla Uherskohradištská nemocnice zrušit některé své „covidové“ stanice. Začátkem prosince bylo zřízeno odběrové místo pro antigenní testování veřejnosti.

Pandemie zvedla obrovskou vlnu solidarity. Lidé nemocnici zásobili šitými rouškami, nejrůznějšími dary a finančními příspěvky. Na pomoc Uherskohradištské nemocnici dorazili studenti, armáda, bývalý pracovníci nebo dobrovolníci z řad veřejnosti.







## I.II Představení společnosti a její činnost

Hlavním předmětem činnosti společnosti je poskytování ambulantní a lůžkové, základní a specializované, diagnostické, léčebné, preventivní a lékárenské péče a dalších služeb souvisejících s poskytováním zdravotní péče v souladu s platnou právní úpravou. Nemocnice primárně pečuje o obyvatelstvo z regionu včetně okrajových oblastí sousedních okresů, ale mnohé aktivity nemocnice mají nadregionální charakter.

Společnost zvolila dualistický systém vnitřní struktury a podřídila se zákonu č. 90/2012 Sb. o obchodních korporacích jako celku postupem podle § 777, odst. 5 zákona. Zlínský kraj, jako jediný akcionář a řídící osoba a společnost jako řízená osoba, tvoří společně s Krajskou nemocnicí T. Bati, a. s., Kroměřížskou nemocnicí a. s. a Vsetínskou nemocnicí a. s. koncern ve smyslu § 79 a násl. citovaného zákona a společnost je povinným subjektem ve smyslu § 2 zákona č. 106/1999 Sb. o svobodném přístupu k informacím.

Vize nemocnice „Spokojený pacient + Spokojený zaměstnanec + Hospodaření umožňující rozvoj“ vychází z orientace na spokojeného pacienta, z nabídky dobře vykonávané práce, spolehlivosti personálu, solidnosti osobního a etického přístupu k pacientovi a záruky za provedené zdravotnické výkony. Kvalita léčebné péče a spokojenost pacientů je hlavním úkolem práce lékařů, zdravotníků a dalších zaměstnanců zvedlejších a podpůrných procesů.

Pracoviště nemocnice jsou v základním členění rozdělena na šest odborných úseků – 1. úsek ředitele, 2. ekonomický úsek, 3. obchodně správní úsek, 4. úsek léčebně preventivní péče, 5. úsek nelékařského zdravotnictví a kvality a 6. provozně technický úsek.

Představení orgánů společnosti, odborných pracovišť a výčet jejich aktivit je uveden v dalších kapitolách této Výroční zprávy.

## I.III Údaje o založení společnosti, struktura akcionářů

Uherskohradišťská nemocnice a.s., nestátní zdravotnické zařízení, byla založena 22. 9. 2005 Zlínským krajem jako jediným zakladatelem. Zrušením Nemocnice s poliklinikou a změnou právní formy podnikání přešla veškerá práva a povinnosti z příspěvkové organizace na akciovou společnost.

Společnost je zapsána v obchodním rejstříku, vedeném Krajským soudem v Brně oddíl B, vložka 4420.

Společnost má jediného akcionáře, Zlínský kraj se sídlem ve Zlíně, třída Tomáše Bati 21, PSČ 761 90, IČ 70891320. Výkon působnosti jediného akcionáře byl Zlínským krajem delegován na Radu Zlínského kraje.

## I.IV Sídlo, základní kapitál a předmět podnikání

### Kontakt na společnost / sídlo:

Uherskohradišťská nemocnice a. s., J. E. Purkyně 365, 686 68 Uherské Hradiště, IČ: 276 60 915, DIČ: CZ 27660915 , Telefon: 572 529 111, fax: 572 553 480, E-mail: nemuh@nemuh.cz, Internet: www.nemuh.cz, ID datové schránky: ytjgs2t

### Kontakt na zakladatele / sídlo:

Zlínský kraj, třída Tomáš Bati 21, 761 90 Zlín, IČ 708 91 320, DIČ: CZ 70891320, Telefon: 577 043 111, fax: 577 043 202 , E-mail: podatelna@kr-zlinsky.cz, Internet: www.kr-zlinsky.cz, ID datové schránky: scsbwku

Základní kapitál činí 415 900 000,- Kč (slovy: čtyřistapátnáct milionů devětset tisíc korun českých) a je rozdělen na 413 ks kmenových listinných akcií na jméno o jmenovité hodnotě 1 000 000,- Kč a 29 ks kmenových listinných akcií na jméno o jmenovité hodnotě 100 000,- Kč. Veškerá práva spojená s kmenovými listinnými akciemi na jméno vykonává jediný akcionář.

Základním předmětem podnikání je poskytování ambulantní a lůžkové, základní a specializované, diagnostické, léčebné, preventivní a lékárenské péče a dalších služeb souvisejících s poskytováním zdravotní péče v souladu s platnou právní úpravou.

K zajištění provozu má společnost živnostenská oprávnění k těmto činnostem:

podnikání v oblasti nakládání s nebezpečnými odpady,

truhlářství, podlahářství,

vodoinstalatérství, topenářství,

silniční motorová doprava

- nákladní vnitrostátní, provozovaná vozidly o největší povolené hmotnosti do 3,5 tuny včetně,

- nákladní mezinárodní, provozovaná vozidly o největší povolené hmotnosti do 3,5 tuny včetně,

výroba, obchod a služby neuvedené v přílohách 1 až 3 živnostenského zákona,

prodej kvasného lihu, konzumního lihu a lihovin,

hostinská činnost

oční optika



## II. ORGÁNY SPOLEČNOSTI

### II. I Představenstvo společnosti

Představenstvo, jako statutární orgán, který řídí společnost, jedná jejím jménem a zabezpečuje obchodní vedení, má v souladu se stanovami tři členy. Ve složení představenstva společnosti nastaly v průběhu roku 2020 personální změny. V období 1.1. 2020 - 31. 5 2020 pracovalo představenstvo společnosti ve složení: **MUDr. Radomír Maráček** (předseda představenstva), **MUDr. Petr Sládek** (místopředseda představenstva a ředitel společnosti) a **Mgr. Lucie Štěpánková, MBA** (členka představenstva). Na základě Usnesení 08/UHN02/20 Valná hromada Uherskohradištské nemocnice a. s. odvolala k 31. 5. 2020 z funkce člena představenstva Mgr. Lucii Štěpánkovou a současně do funkce člena představenstva společnosti jmenovala k 1. 6. 2020 **Mgr. Jozefa Macheka**.



### II.II Management společnosti

Na základě organizační struktury společnosti jsou pracoviště nemocnice v základním členění rozdělena na šest úseků: úsek ředitele, ekonomický úsek, obchodně správní, provozně technický úsek, úsek léčebně preventivní a úsek nelékařského zdravotnictví a kvality.

Ing. Mgr. Jaroslav Zemánek – ekonomický náměstek,

Ing. Jan Hrdý – obchodně správní náměstek,

Ladislav Kudr – provozně technický náměstek,

MUDr. Petr Kavalec – náměstek pro léčebně preventivní péči,

Mgr. Jitka Bílková – náměstkyně nelékařského zdravotnictví a kvality.



## II. III Výbor pro audit

Rozhodnutím jediného akcionáře v působnosti valné hromady ze dne 15. 5. 2017 bylo rozhodnuto o změně stanov společnosti. Mimo jiné změny stanov, byl do orgánů společnosti doplněn výbor pro audit a stanoveny detailnější procesy jeho fungování.

Členy výboru pro audit byli zvoleni:

- Ing. Miroslav Hladík, předseda výboru pro audit,
- Ing. Jaroslava Hudečková, členka výboru pro audit,
- Mgr. Ing. Zdeněk Vašátko, člen výboru pro audit.

## II. IV Dozorčí rada

Dozorčí rada dohlíží na výkon působnosti představenstva a na uskutečňování podnikatelské činnosti. Členy dozorčí rady volí a odvolává valná hromada.

V roce 2020 pracovala dozorčí rada v tomto složení:

- 1. Ing. Karol Muránsky, předseda
- 2. MUDr. Miroslav Adámek, člen
- 3. Ing. Martin Déva, člen
- 4. Ing. Miroslav Hladík, člen
- 5. MUDr. Róbert Teleky, člen
- 6. Ing. Tomáš Pajonk, člen
- 7. MUDr. Jan Uhýrek, člen
- 8. MUDr. Pavel Kacr, MBA, člen
- 9. Šárka Došková, členka

### III. ZPRÁVA DOZORČÍ RADY

Dozorčí rada jako kontrolní orgán Uherskohradištské nemocnice a.s., v průběhu roku 2020 zajišťovala činnosti, které pro ni vyplývají zejména ze zákona č. 90/2012 Sb., o obchodních korporacích, v platném znění, ale také s ohledem na harmonogram práce valné hromady akciové společnosti. Pohledem legislativy však bylo stěžejním tématem práce dohlížení na výkon působnosti představenstva a činnost společnosti. V průběhu roku 2020 se dozorčí rada na svých zasedáních zabývala obvyklými tématy v podobě stavu hospodaření společnosti, tedy především projednáním a plněním obchodního plánu, výkonovou produkcí, vývojem pohledávek a závazků, vývojem osobních nákladů, nastavenými motivačními kritérii, investičním rozvojem nemocnice, dotačními tituly atd.

Dozorčí rada v průběhu výkonu svých kontrolních povinností během roku 2020 nezaznamenala žádný rozpor konání nemocnice s platnou legislativou a ani se nesetkala s podněty naznačujícími porušení pravidel hospodárnosti, efektivnosti a neekonomického zacházení s majetkem.

Dozorčí rada v průběhu roku přezkoumala řádnou účetní závěrku a s ní související dokumenty společnosti za účetní období roku 2019, která byla následně bez výhrad schválena valnou hromadou společnosti.

Závěry k účetní závěrce za rok 2020 jsou již v kompetenci dozorčí rady nemocnice v novém jmenném složení platném od 25. 1. 2021.

Rok 2020 byl svým charakterem zcela ojedinělým svým průběhem, který se projevil v mnoha oblastech činnosti nemocnice, což bylo dáno pandemií onemocnění COVID-19. Situace byla řešena taktéž legislativně v podobě změny úhradové vyhlášky, která nebývalou měrou pozitivně ovlivnila výsledek hospodaření za rok 2020. Výskyt pandemie a její významné rozšíření v roce 2020 znamenal pro nemocnici nutnost aplikaci nových rozhodovacích procesů, organizační a strukturální zásahy, ale především si v konečném důsledku pandemie vyžádala obrovské vynaložené lidské úsilí na zvládnutí krizové situace, za což patří všem zaměstnancům nemocnice od dozorčí rady velké poděkování a úcta.

Ing. Karol Muránsky  
předseda dozorčí rady (do 25. 1. 2021)  
Uherskohradištské nemocnice a.s.

Dozorčí rada projednala a schválila dne 1. 6. 2021 usnesením 03.2021.04 na svém zasedání předloženou Výroční zprávu Uherskohradištské nemocnice, a.s. za rok 2020 se členy představenstva: MUDr. Petrem Sládkem, předsedou představenstva, Ing. Mgr. Jaroslavem Zemánkem členem představenstva a Ing. Janem Hrdým členem představenstva.

Jako podkladový materiál pro rozhodování obdrželi členové dozorčí rady všechny potřebné materiály včetně podrobně zpracované účetní uzávěrky.

Výroční zpráva Uherskohradištské nemocnice a. s. za rok 2020 je vypracována přehledně a jednotlivé oblasti jsou odborně komentovány. Zpracovaná účetní uzávěrka dává srozumitelný obraz ročního vývoje hospodaření nemocnice a ve všech požadovaných parametrech je vypracována pečlivě a to včetně příloh. Na její obsah měla velký vliv skutečnost, že rok 2020 svým nestandardním průběhem z důvodu pandemie COVID – 19, zcela znemožnil plánovat za pomoci historických trendů a dat a realita účetní uzávěrky je tak nepochybně dokladem o náročnosti ekonomického řízení procesů, které nemocnice musela zvládnout.

Dozorčí rada vzala na vědomí také zprávu k Výroční zprávě za rok 2020 předchozí dozorčí rady a připojuje se k poděkování a vyslovuje uznání a úctu všem zaměstnancům nemocnice za vynaložené maximální úsilí a obětavost při zvládnutí péče o pacienty v tomto obtížném období.

Ing. Vladimír Zejdl, MBA  
předseda dozorčí rady (od 25. 1. 2021)  
Uherskohradištské nemocnice a.s.

## IV. ORGANIZAČNÍ STRUKTURA

Organizační schéma

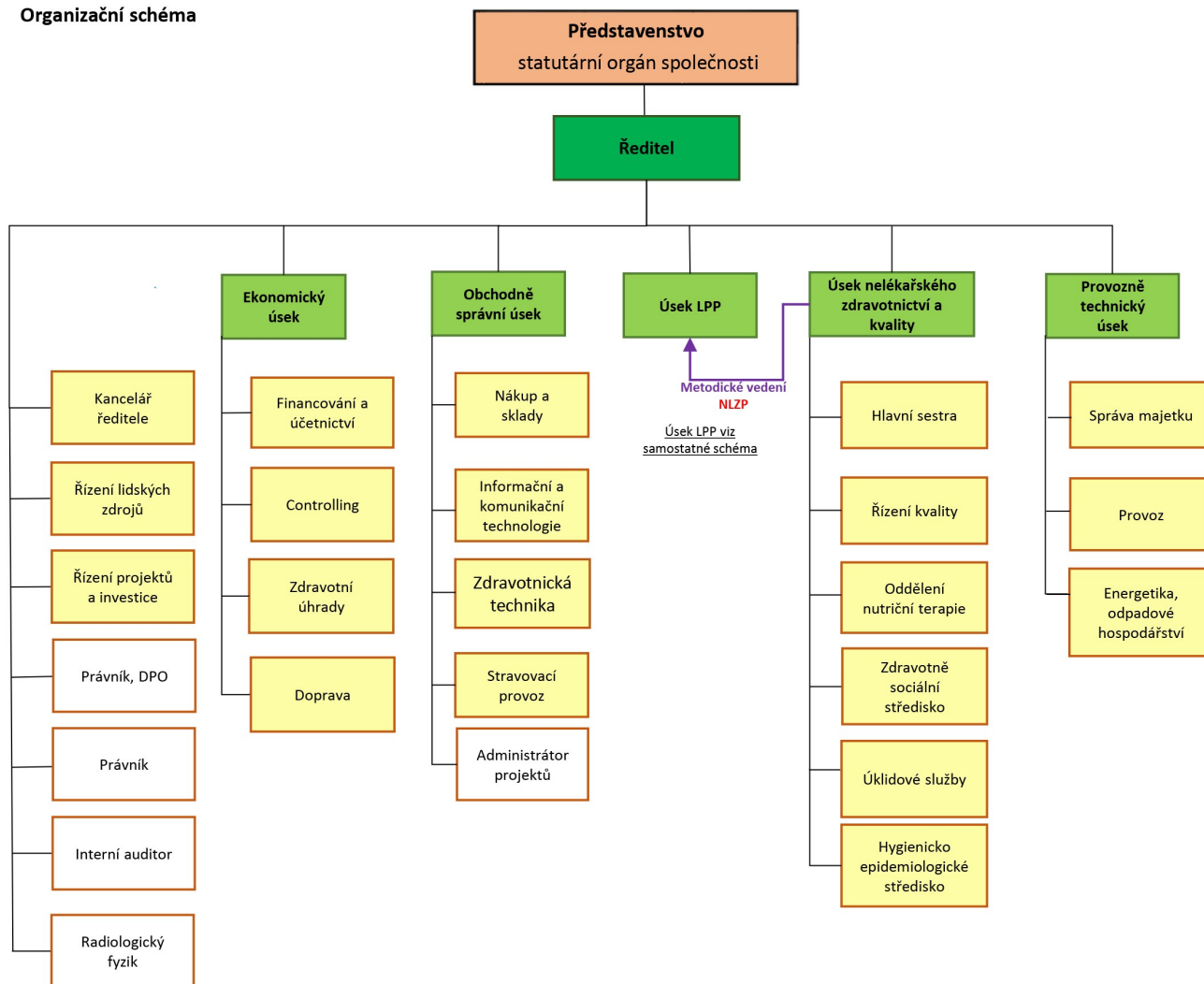

## V. JEDNOTLIVÁ ODDĚLENÍ NEMOCNICE

Činnost v odděleních a odborných ambulancích byla v souladu s předmětem podnikání zaměřena na poskytování zdravotní péče a na její následné vyhodnocování pomocí stanovených, měřitelných indikátorů kvality, dále na plnění požadavků týkajících se akreditace vybraných pracovišť a na s tím bezprostředně související zvyšování kvality léčebného i ošetrovatelského procesu.

| Základní ukazatele jednotlivých oddělení nemocnice |                        |                    |                                 |           |                    |                            |             |                   |
|--|------------------------|--------------------|---------------------------------|-----------|--------------------|----------------------------|-------------|-------------------|
| Oddělení   | Primář                 | Vrchní sestra      | Počet                           |           |                    | Prům. doba hospital. (dny) | Počet lůžek | Využití lůžek (%) |
|  |                        |                    | ambulantních pacientů (unikát.) | vyšetření | hospital. pacientů |                            |             |                   |
| <b>Interní obory</b>                               |                        |                    |                                 |           |                    |                            |             |                   |
| Interní I  | MUDr. V. Okénka        | L. Vopatová        | 4 676                           | 12 148    | 2 525              | 6,6                        | 63          | 72,6%             |
| Interní II   | MUDr. V. Stránský      | Mgr. V. Růžičková  | 14 964                          | 35 117    | 2 855              | 6,4                        | 74          | 68,1%             |
| Plicní   | MUDr. A. Sobol         | I. Ingrová         | 6 898                           | 20 166    | 1 012              | 5,0                        | 20          | 69,4%             |
| Infekční *   | MUDr. L. Turková       | Bc. M. Barthová    | 24 507                          | 29 943    | 2 021              | 5,8                        | 30          | 106,8%            |
| Neurologické                                       | MUDr. P. Zicháček      | PhDr. Z. Kadlčková | 6 617                           | 14 966    | 1 572              | 5,5                        | 36          | 65,2%             |
| Rehabilitační                                      | MUDr. J. Dostálková    | Mgr. L. Štěpánová  | 9 197                           | 48 767    | 534                | 10,5                       | 25          | 61,4%             |
| Odd. násl. int. péče (NIP)                         | MUDr. L. Hruška        | Mgr. S. Ševčíková  |                                 |           | 129                | 18,8                       | 9           | 73,7%             |
| Nefrologické                                       | MUDr. L. Strnadel      | I. Kadlčíková      | 1 993                           | 16 157    |                    |                            |             |                   |
| Kožní  | MUDr. A. Štukavcová    | H. Bartošová       | 6 158                           | 21 424    |                    |                            |             |                   |
| Odd. následné péče                                 | MUDr. L. Kroupová      | M. Červínková      |                                 |           | 1 002              | 24,6                       | 83          | 81,4%             |
| Odd. ošetrovatelské péče                           | MUDr. L. Kroupová      | L. Filípková       |                                 |           | 284                | 24,4                       | 30          | 63,2%             |
| <b>Chirurgické obory</b>                           |                        |                    |                                 |           |                    |                            |             |                   |
| ARO **   | MUDr. L. Hruška        | M. Šobáňová        | 1 458                           | 8 205     | 308                | 9,7                        | 6           | 137,1%            |
| Chirurgické  | MUDr. P. Kavalec       | Z. Paroulková      | 13 244                          | 24 295    | 3 702              | 4,7                        | 82          | 58,3%             |
| Ortopedické  | MUDr. M. Skládal, PhD. | Z. Paroulková      | 9 471                           | 20 669    | 1 341              | 3,7                        | 20          | 67,9%             |
| Traumatologické                                    | MUDr. P. Kacr, MBA     | Z. Paroulková      | 5 460                           | 11 471    | 1 415              | 2,9                        | 20          | 55,6%             |
| ORL  |                        | Z. Paroulková      | 2 244                           | 4 395     |                    |                            |             |                   |
| Urologické   | MUDr. M. Heča          | Z. Paroulková      | 4 474                           | 13 576    | 906                | 3,5                        | 10          | 87,6%             |
| Porodnicko gynekologické                           | MUDr. S. Pánková       | E. Šilerová        | 5 025                           | 23 303    | 2 661              | 3,9                        | 47          | 60,6%             |
| Oftalmologické                                     | MUDr. M. Dospěllová    | Z. Paroulková      | 6 046                           | 11 151    |                    |                            |             |                   |
| <b>Specializované obory</b>                        |                        |                    |                                 |           |                    |                            |             |                   |
| Onkologie  | MUDr. Z. Rezek         | L. Novosadová      | 3 090                           | 7 392     |                    |                            |             |                   |
| <b>Ostatní zdravotnické obory</b>                  |                        |                    |                                 |           |                    |                            |             |                   |
| Dětské   | MUDr. I. Baroňová      | Bc. D. Hanáčková   | 4 095                           | 9 721     | 1 770              | 2,9                        | 26          | 54,0%             |
| Novorozenecké                                      | MUDr. I. Baroňová      | Bc. D. Hanáčková   |                                 |           | 1 390              | 3,8                        | 20          | 82,4%             |
| Ústavní lékárna                                    | Mgr. M. Pandadis       | M. Žajglová, DiS   |                                 |           |                    |                            |             |                   |
| <b>Laboratoře</b>                                  |                        |                    |                                 |           |                    |                            |             |                   |
| Hematologicko transfuzní                           | MUDr. M. Černá         | E. Rosůlková       | 29 036                          | 158 224   |                    |                            |             |                   |
| Klinická biochemie                                 | Ing. B. Rozhonová      | L. Malíková        | 46 262                          | 249 664   |                    |                            |             |                   |
| Lékařská mikrobiologie                             | MVDr. J. Repiščáková   | O. Běhávková       | 30 558                          | 110 774   |                    |                            |             |                   |
| Nukleární medicína                                 | MUDr. V. Grecman       | P. Sokolíčková     | 2 430                           | 3 724     |                    |                            |             |                   |
| Mamografie   | MUDr. L. Nabitá        | Y. Trávníková      | 8 792                           | 8 881     |                    |                            |             |                   |
| Radiodiagnostika                                   | MUDr. A. Dujka         | Bc. F. Bartoš      | 32 067                          | 81 900    |                    |                            |             |                   |
| Patologie  | MUDr. A. Večeřa        | P. Matuščíková     | 3 461                           | 6 462     |                    |                            |             |                   |

### Poznámky:

\* Infekční - do počtu ambulantních pacientů a vyšetření byla zahrnuta i data z odběrového centra COVID-19

\*\* ARO - z důvodu opatření COVID-19 byla využita i lůžka jiných odborností



**V.I Chirurgické obory****Chirurgické oddělení**

Primář MUDr. Petr Kavalec

Vedoucí staniční sestra Zdenka Paroulková



Oddělení disponuje 65 lůžky ve dvoulůžkových pokojích (z toho 5 v jednolůžkových nadstandardních pokojích) a 6 lůžky intenzivní péče v rámci společné Jednotky intenzivní péče chirurgických oborů. Základem činnosti je chirurgie zažívacího traktu, a to jak chorob nezhoubných, tak zhoubných (žaludku, tlustého střeva, žlučníku, žlučových cest, konečníku). Centrum pro řešení kýly se zabývá komplexní problematikou kýl břišní stěny. Další oblastí je péče o nemocné s chorobami prsní žlázy, z cévní chirurgie je to léčba varixů dolních končetin a operace tzv. tepeněžilních píštělí pro dialyzované pacienty a trombembolie. Kolektiv lékařů doplňuje atestovaný plicní chirurg a dětský chirurg. V návaznosti na konzervativní terapii chronických ran různé etiologie, provádí operační léčbu kožních defektů, eventuálně následné plastiky. V endokrinochirurgii se věnuje operacím štítné žlázy. Provádí některé výkony plastické chirurgie a chirurgie ruky. V břišní chirurgii je preferován miniinvazivní (laparoskopický) přístup, touto metodou provádí operace žlučníku, "slepého střeva", kýl stěny břišní a onemocnění tlustého střeva. Na chirurgické ambulanci se provádí diagnostické a léčebné endoskopické výkony horního zažívacího traktu (esofagogastroduodenoskopie) a tlustého střeva (kolonoskopie).

Činnost a celkový výkon oddělení byl významně poznamenán pandemií Covid-19. Na jaře a na podzim byla dle nařízení MZ ČR zastavena elektivní operativa. Jarní výpadek byl zvýšeným úsilím v letních měsících téměř vyrovnán, nicméně výpadek podzimní již znamenal významný pokles ve všech ukazatelích. V průběhu mimořádných opatření byly nutné změny i v organizaci práce a ÚPS. Snahou bylo udržet operativu maligních onemocnění, na jaře ve vstřícné spolupráci se vsetínskou chirurgií, v druhé polovině roku pak vlastními kapacitami s důrazem na přísná epidemiologická opatření v péči o tyto pacienty.

V roce 2020 byl pořízen Ultrasonografický přístroj se sondami SAMSUNG HS 30, pro potřeby ambulancí byl zakoupen Gastroskop OLYMPUS GIFH 185 a Kolonoskop OLYMPUS CFH 185 L. V lednu 2020 byla dokončena výměna 27 ks dveří za automatické, čímž se zvýšil bezpečí a komfort jak pacientů, tak i zaměstnanců.

**Traumatologické oddělení**

Primář MUDr. Pavel Kacr, MBA

Vedoucí staniční sestra Zdenka Paroulková

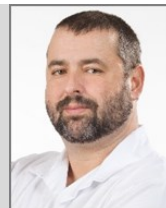

Oddělení poskytuje komplexní ošetření veškerých traumat v ambulantní sféře, u indikovaných případů hospitalizaci pacientů a jejich operační řešení 24 hodin denně, 365 dní v roce. V přesně stanovených indikacích spolupracuje také s dalšími odděleními Uherskohradištské nemocnice a rovněž s vyššími pracovišti stran traumatologie (Traumacentrum KNTB, FNOL, FN Brno Černopolní) a ostatních oborů (neurochirurgie KNTB Zlín, stomatochirurgie KNTB Zlín, popáleninová centra FNO, FNB Bohunice).

Traumatologie se společně s ortopedií nachází v budově Centrálního objektu I, kde společně disponují 35 lůžky. Dvě všeobecné traumatologické ambulance poskytují péči především pacientům s akutními úrazy měkkých tkání či zlomenin, jedna konziliární ambulance slouží jako poradna pro pooperační stavy a závažná traumata. Traumatologie rovněž zabezpečuje činnost urgentního příjmu.

**Ortopedické oddělení**

Primář MUDr. Martin Skládal, Ph.D.

Vedoucí staniční sestra Zdenka Paroulková

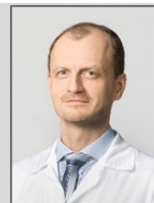

Oddělení zajišťuje kompletní ortopedickou péči ve smyslu endoprotetiky (kyčel, koleno, unilaterální náhrada kolenního kloubu, ramenní kloub – vyhrazené pracoviště pro Zlínský kraj), nadstandardu při implantaci TEP kolena - šablony, artroskopické operativy včetně rekonstrukčních výkonů (koleno, rameno, zápěstí, kyčel, hlezno, loket). Zajišťuje i komplexní elektivní ortopedickou péči chirurgie ruky, nohy, korekční osteotomie, revmatochirurgii a další specializace. Ambulantní složka zajišťuje screening dětských kyčlí, podologické vyšetření a skoliotickou poradnu. V provozu jsou 2 ortopedické ambulance. Lůžková část oddělení se nachází ve II. patře Centrálního objektu I a disponuje 20 ortopedickými lůžky. Oddělení má k dispozici také tři lůžka JIP. Zajišťuje konzultační a specializační péči ve spolupráci s I. ortopedickou klinikou Brno U Svaté Anny, ortopedickým oddělením v Dětské nemocnici Černá Pole Brno, Ortopedickou klinikou Bulovka Praha, Klinikou plastické chirurgie Brno Berkova. Současně je zajištěna návaznost v péči o traumatologické pacienty s vyššími pracovišti - KNTB Zlín, traumacentrum Olomouc, plastická chirurgie Brno Berkova.

V roce 2020 došlo k obnově instrumentářií pro endoprotetiku kolena a pro artroskopickou operativu.

**Urologické oddělení**

Primář MUDr. Marek Heča

Vedoucí staniční sestra Zdenka Paroulková



Urologické oddělení je tvořeno urologickou ambulancí včetně urodynamické ambulance, lůžkovým oddělením (v rámci SLF) a operačním sálem. Oddělení poskytuje komplexní diagnostiku a léčbu pacientů s onemocněním močového ústrojí, mužských pohlavních orgánů a retroperitonea. Jedná se zejména o onemocnění ledvin (záněty, nádory, konkrementy), močových cest, prostaty a mužských pohlavních orgánů. Léčbu zabezpečuje podle typu nálezu buďto konzervativními prostředky (medikamentózní léčba, sledování) nebo operačně. Spektrum prováděné operační léčby zahrnuje otevřené, endoskopické a laparoskopické operační výkony. Ty se v Uherskohradištské nemocnici provádí buď ambulantně nebo za hospitalizace, včetně metody jednodenní chirurgie. Dvě ambulantní místnosti včetně urodynamické vyšetřovny se nacházejí v přízemí centrálního objektu chirurgických oborů, lůžkové oddělení je umístěno ve 4. patře stejné budovy.

Rok 2020 byl pro urologii atypický tím, že byl určen jako „Rok muže“. V únoru proběhla preventivní ambulantní osvěta onkologických onemocnění. Byly naplánovány i další preventivní a osvětové akce, které měly podpořit muže jako pacienty, avšak v důsledku pandemie Covid-19 se neuskutečnily. Pandemie se odrazila i na operativě a ošetřování v ambulanci. V období léta nastal pozvolný návrat k běžnému režimu.

V roce 2020 byly na urologické oddělení pořízeny tyto přístroje: rigidní ureteroskop Olympus, bioptické dělo Bard (dar Nadace Korunka), flexibilní cystoskop CYF5 Olympus, flexibilní ureteroskop P7 Olympus a flexibilní cystoskop CYF5 Olympus (dar Nadace Muži proti rakovině).

**Porodnicko gynekologické oddělení**

Primářka MUDr. Soňa Pánková

Vedoucí staniční sestra Eva Šilerová



Porodnicko gynekologické oddělení poskytuje komplexní ambulantní péči v několika subspecializovaných ambulancích a odbornou léčbu za hospitalizace na moderně vybaveném lůžkovém oddělení. Ambulantní provoz pokrývá příjmy pacientek, konziliární vyšetření, indikační poradnu, kontrolní a preventivní gynekologická vyšetření, řešení problematiky reprodukční medicíny – myomová poradna, dětskou gynekologii, onkogynekologii, urogynekologii, ultrazvuková vyšetření včetně prenatalního screeningu.

Lůžková část oddělení disponuje celkem 51 lůžky. Část šestinedělí s 18 lůžky je určena pro péči o ženy po porodu. Funguje tady systém rooming-in a v nabídce nechybí ani nadstandardní pokoj s možností pobytu otce s matkou a dítětem. Gynekologická část nabízí 27 lůžek, jejichž hlavním zaměřením je péče o pacientky s rizikovým těhotenstvím, konzervativní, operační i pooperační gynekologická léčba. Oddělení má k dispozici také 4 lůžka stacionáře, která slouží ženám po jednodenních operačních zákrocích. Součástí oddělení je operační sál a samostatné porodní pokoje s vlastním sociálním zázemím. Samozřejmostí je možnost vedení alternativních porodů (vana, míč, porodní vak, aromaterapie aj.).

Oddělení i nadále rozvíjí endoskopickou operativu se zaměřením na laparoskopické řešení děložní myomatozy, prenatalní diagnostiku v podobě ultrazvukových screeningů. V průběhu roku 2020 se zde narodilo nejvíce dětí v novodobé historii oddělení – 1502.

V roce 2020 byl vybudován nový zákrovový sál, díky kterému došlo k urychlení provádění gynekologických zákroků.

**Anesteziologicko resuscitační oddělení a následná intenzivní péče**

Primář MUDr. Lubor Hruška

Vedoucí staniční sestra Marie Šobáňová



Anesteziologicko resuscitační oddělení UHN je spádovým pracovištěm pro okres Uherské Hradiště a přilehlé okolí. Jeho součástí je resuscitační oddělení, jednotka intenzivní péče chirurgických oborů, následná intenzivní péče, stanice anestezie a ambulantní část. Moderně vybavené akreditované pracoviště poskytuje resuscitační, akutní a intenzivní péči dle nejnovějších postupů a doporučení. Specializovaná péče (neurochirurgická, polytraumata, STEMI) je po zajištění a stabilizaci pacienta řešena překladem na vyšší pracoviště. Superspecializovaná péče (kardiochirurgické zákroky, popáleniny, atd.) včetně intenzivní a resuscitační péče dětí je zajištěna překladem na odpovídající pracoviště fakultních nemocnic.

ARO a JIPCHO sídlí v Centrálním objektu I (chirurgických oborů), NIP v Centrálním objektu II. Z velké části slouží oddělení jako servisní oddělení pro celou řadu jiných oborů Uherskohradištské nemocnice – anestezie, intenzivní péče, léčba bolesti, nutriční.

Resuscitační oddělení (RES) - disponuje 8 jednolůžkovými boxy, léčí pacienty, kterým selhala jedna či více základních životních funkcí. Kromě základního vybavení – monitory, ventilátory, infuzní pumpy, lineární dávkovače a resuscitační lůžka, jsou součástí vybavení stanice čtyři přístroje pro náhradu ledvinných funkcí, invazivní monitorace oběhu PICCO, dva ultrazvukové přístroje (z toho jeden transportní), biochemický analyzátor, přístroj pro vyšetření krevního srážení ROTEM, přístroj pro regulaci tělesné teploty. Vybavení a erudovaný personál umožňuje komplexní péči o kriticky nemocné pacienty vysokého standardu.

Jednotka intenzivní péče chirurgických oborů (JIPCHO) - je tvořena 12 lůžky ve čtyřech jednolůžkových a čtyřech dvoulůžkových boxech. Zabývá se léčbou pacientů, u kterých hrozí, či se rozvinulo, selhání jedné ze základních

životních funkcí. Je schopna intenzivní péče včetně neinvazivní (obličejovou maskou) a invazivní (endotracheální rourkou) ventilační podpory, náhrady ledvinných funkcí a krátkodobé resuscitační péče.

Následná intenzivní péče (NIP) - zajišťuje další léčbu pacienta, u kterého došlo ke zvládnutí a stabilizaci kritického zdravotního stavu, ale přetrvává potřeba částečné či úplné podpory základní životní funkce – dýchání. Hlavním posláním je rychlé odpojení pacienta od ventilační podpory, další stabilizace zdravotního stavu a intenzivní rehabilitace. Stanice má 9 lůžek.

Anesteziologická stanice – zajišťuje 6 centrálních operačních sálů v Centrálním objektu I, dále 3 sály na Porodnicko gynekologickém oddělení, ambulantní anestezie při endoskopických vyšetřeních GIT, CT, MRI.

Pod ambulantní část spadají anesteziologická ambulance, ambulance léčby chronické bolesti, nutriční ambulance a paliativní ambulance.

V roce 2020 na resuscitační oddělení přibyl další přístroj pro kontinuální eliminační metody (Fresenius Multifiltrate Pro), dále bylo zakoupeno 20 lineárních dávkovačů a 10 infuzních pump na NIP, lineární dávkovače na JIPCHO. V průběhu podzimní části pandemie COVID-19 oddělení získalo převodem od státu 10 přístrojů pro umělou plicní ventilaci – Mindray SV 300.

Od března až do konce září 2020 bylo Anesteziologicko resuscitační oddělení jediným COVID-19 pracovištěm intenzivní medicíny ve Zlínském kraji. V jarních, a především v podzimních měsících (září, říjen a listopad) byla všechna intenzivní lůžka velmi vytížená. Z resuscitačního oddělení, které poskytuje komplexní resuscitační péči, zejména umělou plicní ventilaci, včetně terapie kontinuálními eliminačními metodami, se stalo hlavně COVID-19 pracoviště, které přijímalo pacienty s COVID-19 infekcí a akutním respiračním selháním, jenž bylo z velké části nutné řešit invazivním zajištěním dýchacích cest a dlouhodobou umělou plicní ventilací. Vzhledem k velkému počtu pacientů došlo ke změně charakteru pracoviště NIP, kde byli sice pacienti ve stabilizovaném stavu, ale vyžadující nadále resuscitační terapii. Po ztrátě infekčnosti byli pacienti následně přesunuti k odvykání od umělé plicní ventilace na JIPCHO, které jako jediné pracoviště ARO zůstalo necovidové. JIPCHO také zabezpečovala resuscitační péči pro COVID-19 negativní pacienty z celé nemocnice. Při rozvinuté pandemii a omezení operací byl personál z anesteziologické stanice přesunut k výpomoci na oddělení NIP a JIPCHO.

## Oční oddělení

Primářka MUDr. Magdaléna Dospělová

Vedoucí staniční sestra Zdenka Paroulková



Oční oddělení se nachází v přízemí Centrálního objektu I. Funguje v ambulantním provozu a poskytuje odbornou specializovanou péči pro pacienty s onemocněním oka a jeho okolí. Provádí se zde kompletní operativa předního segmentu oka. Všeobecná ambulance poskytuje ošetření akutních stavů a úrazů, konziliární vyšetření, předpis brýlí, aplikaci kontaktních čoček, vyšetření před a po operaci šedého zákalu s kalkulací nitrooční čočky, UZ vyšetření oka, laserovou kapsulotomii. Glaukomová poradna provádí depistáž a dispenzarizaci nemocných se zeleným zákalem, perimetrické vyšetření, pachymetrii, HRT III vyšetření zřetivého nervu a laserové zákroky (selektivní trabekuloplastiku, laserovou iridotomii). Vitreoretinální poradna provádí depistáž a dispenzarizaci pacientů s onemocněním sítnice, fluoresceinovou angiografií sítnice, OCT vyšetření sítnice a laserovou fotokoagulaci sítnice. Operační sál umožňuje široké spektrum výkonů. Od okuloplastické operace, přes plastické operace spojivky, nitrooční operace – operace šedého zákalu, refrakční operace s výměnou oční čočky - až po cyklokryokoagulace nebo řešení akutních úrazů předního segmentu oka a jeho okolí.

Součástí očního oddělení je oční optika, která sídlí v samostatných prostorách v CO I, v blízkosti ambulancí. Nabízí odborné měření zraku, brýle za dostupné ceny, profesionální poradenství, aplikaci kontaktních čoček aj.

## Ušní, nosní a krční oddělení

Oddělení ORL je součástí ambulantního traktu Centrálního objektu I. Léčí nemoci uší, nosu a krku, a to jak akutní stavy, např. úrazy obličeje, krku, polytraumata, akutní infekty, cizí tělesa v dýchacích a polykacích cestách, tak rovněž onemocnění chronická a nádorová. Provádí komplexní vyšetření s následnou adekvátní terapií, chirurgickou léčbu, eventuálně navazující chemoterapii a radioterapii včetně dispenzární péče.

ORL ambulance disponují specializovanou audiometrickou technikou, včetně audiokomory s tympanometrem pro vyšetření sluchu. V rámci činnosti ambulance poskytuje oddělení i poradenství pro plastické operace nosu a uší. Oddělení má k dispozici (společně s očním oddělením UHN) malý zákrokový sál, využívá také společné operační sály. Lůžkový fond je situován do 4. patra Centrálního objektu I, kde je možné využít deset lůžek v rámci společného lůžkového fondu.

## Společné operační sály a centrální sterilizace

Jedná se o moderní komplex šesti operačních sálů, které splňují nejpřísnější kritéria kladená na vybavení. Na společných operačních sálech se provádějí operace všech zastoupených chirurgických oborů (chirurgie, ortopedie, traumatologie, urologie, ORL a oční oddělení). Centrální sterilizace zajišťuje předsterilizační přípravu a sterilizaci zdravotnických prostředků a plní nezastupitelnou úlohu v bariérovém režimu ošetrovatelské péče klinických pracovišť jako nejúčinnější složky prevence nemocničních nákaz.

V roce 2020 byla pro Centrální sterilizaci zakoupena svářečka obalů HAWO HM 850.

## Společný lůžkový fond chirurgických oborů

Společný lůžkový fond poskytuje standardní i nadstandardní lůžkovou péči všem chirurgickým odbornostem pod jedním vedením, zabezpečuje optimalizaci počtu lůžek, efektivní využívání lůžkových kapacit a ošetřujícího personálu. Chirurgické oddělení má v rámci tří podlaží k dispozici 65 lůžek, traumatologické a ortopedické oddělení mají celkem 35 lůžek, urologické oddělení disponuje 10 lůžky.

## V. II Interní obory

Interní oddělení zajišťuje komplexní diagnostiku a nechirurgickou léčbu pacientů s onemocněním vnitřních orgánů. Mezi nejčastější diagnózy patří srdeční selhání, hypertenzní nemoc, infekce močových cest, septikemie, poruchy trávicího systému, nádory a diabetes mellitus. V současnosti je interna rozdělena na dva primariáty, které se oborově specializují.

### Interna I.

Primář MUDr. Vladimír Okénka

Vedoucí staniční sestra Libuše Vopatová



Oddělení se kromě všeobecné péče o pacienty s vnitřním onemocněním zaměřuje na kardiovaskulární problematiku. Rovněž poskytuje specializovanou péči pacientům s chronickými ránami a kožními defekty. V léčebném postupu jsou použity nejnovější poznatky ohledně hojení ran s využitím moderních léčebných materiálů.

Přestěhováním obou Interních oddělení do Centrálního objektu II. došlo ke zvýšení komfortu pro hospitalizované pacienty. Výrazné je zlepšení také v dostupnosti paraklinických vyšetření, kdy pacienti přejdou či jsou převezeni na lůžku v rámci jedné budovy. Standardní lůžkové oddělení disponuje celkem 52 lůžky, JIP – 16 lůžek. Součástí JIP je katetrizační sál se skiaskopii.

Oddělení poskytuje také funkční diagnostiku v oblasti echokardiografie včetně jícnové echokardiografie, UZ periferních a renálních cév, UZ diagnostiku břicha a měkkých tkání, Holter s dobou monitorování 168 hodin, ergometrii a necílenou biopsii jater. Součástí oddělení jsou i specializované ambulance, a to revmatologická ambulance a kardiologická ambulance.

Rok 2020 byl výrazně poznamenán průběhem covidové pandemie. Interna I. musela změnit chod intenzivní péče. Nejdříve byla na covidovou JIP transformována intermediární péče v prostorách interny K. Následně, pro nárůst počtu vážných stavů pacientů, došlo rozšíření covidových lůžek na JIP interny a neurologickou JIP, celkem na 16 lůžek.

### Interna II.

Primář MUDr. Václav Stránský

Vedoucí staniční sestra Mgr. Veronika Růžičková



II. Interní oddělení zabezpečuje péči o pacienty s interními chorobami v rámci lůžkové péče, dále zabezpečuje chod interní ambulance, odborných ambulancí (diabetologické, endokrinologické, revmatologické, gastroenterologické), LSPP a nepřetržitý příjem na interní oddělení. V rámci gastroenterologické ambulance provádí screening na nádorová onemocnění tračnicku. Lůžkový fond je rozdělen na 2 stanice, přičemž každá má 37 lůžek. Oddělení od roku 2019 sídlí v Centrálním objektu II.

Součástí interní ambulance byla dvě observační lůžka a v rámci opatření související s Covid-19 vznikla izolační místnost. V letošním roce byl zakoupen nový gastrofibroskop.

**Dětské oddělení**

Primářka MUDr. Irena Baroňová

Vedoucí staniční sestra Bc. Dana Hanáčková



Dětské oddělení poskytuje komplexní lůžkovou a ambulantní péči (tj. pediatrickou, intenzivní, před a pooperační, poúrazovou a rehabilitační) pacientům od narození do 19 let. Má akreditaci II. stupně, respektuje Chartu práv hospitalizovaných dětí. Součástí oddělení je široké spektrum odborných ambulancí i ordinace praktického lékaře pro děti a dorost, oddělení dále zajišťuje provoz lékařské služby první pomoci pro děti a babybox. V souladu se současnými trendy v pediatrii je průměrná ošetřovací doba velmi krátká a hlavní důraz je kladen na ambulantní péči. Sídlí v prostorách Centrálního objektu II (interních oborů), kde je integrováno na celé 5. NP.

Ambulantní část zahrnuje široké spektrum odborností, vč. všeobecné dětské ambulance, ambulance dětské kardiologie a revmatologie, dětské endokrinologie a diabetologie, dětské nefrologie, dětské obezitologie, dále neonatologickou ambulanci, ambulanci alergologie a klinické imunologie a ambulanci dětské gastroenterologie a nutriční terapie a regionální centrum pro cystickou fibrózu. Součástí ambulantního provozu je i stacionář se dvěma lůžky a samostatná vyšetřovna pro sonografii. K oddělení je přiřčena ordinace praktického lékaře pro děti a dorost a laktační poradna. Lůžková část zahrnuje 20 standardních lůžek pro pacienty a 10 lůžek pro jejich doprovod. Zdravotní péči doplňuje herní terapie a mateřská a základní škola. Součástí dětského oddělení je plně vybavená jednotka intenzivní péče nižšího stupně se 6 lůžky. Novorozenecké oddělení navazuje na Porodnicko-gynekologické, zabezpečuje péči o novorozence od 34. týdne gestace, s hmotností nad 1500 g. Disponuje celkem 18 lůžky v systému rooming-in, neonatologická jednotka intenzivní péče nižšího stupně má 4 lůžka a je vybavena inkubátory s možností vedení dechové podpory přístroji nCPAP.

Během roku chod dětského oddělení významným způsobem ovlivnila pandemie Covid-19. Na jaře bylo dětské oddělení vyhrazeno pouze pro děti s podezřením nebo prokázaných onemocněním Covid-19. Na podzim 2020 bylo dětské oddělení uzavřeno a prostory i personál byl z velké části vyčleněn pro péči o pacienty s onemocněním Covid-19. V provozu zůstalo po celý rok 2020 novorozenecké oddělení, kromě jara 2020 zůstaly v provozu také všechny dětské ambulance.

**Plicní oddělení**

Primář MUDr. Arnošt Sobol

Vedoucí staniční sestra Ivana Ingrová



Plicní oddělení zajišťuje diagnostiku, léčbu a dispenzarizaci plného spektra plicních onemocnění (TBC, pneumonologie, plicní záněty, intersticiální procesy, obstrukční choroby plic – Asthma, CHOPN, traumata hrudníku) a imunologicko-alergologických onemocnění (vyšetření imunodeficitu, autoimunit, dg a terapie respiračních ev. potravinových alergií).

Po dobu rekonstrukce budovy B se oddělení i ambulance dočasně nacházejí v prostorách budovy G. Ambulantní část tvoří 2 plicní ambulance (zajišťující např. kalmetizaci, poradnu pro odvykání kouření) a imunologicko-alergologická ambulance. Lůžkový fond čítá 20 lůžek (vč. izolace a nadstandardu), bronchoskopické pracoviště a funkční diagnostika plic. Součástí oddělení je také spánková laboratoř s diagnostikou a zahájením léčby (somnografie).

V roce 2020 byl zakoupen flexibilní bronchoskop Olympus - transportní s LCD displejem - vhodný pro práci na COVID pracovištích s použitím štítu.

Z důvodu pandemie a nutnosti rozšíření lůžkové kapacity bylo oddělení několikrát stěhováno, byl omezen neakutní provoz, lékařský tým byl pověřen vedením a organizací dvou COVID-19 jednotek o 62 lůžkách - infekční OPL (budova F) a SLF 2 (Centrální objekt I).

**Infekční oddělení**

Primářka MUDr. Lenka Turková

Vedoucí staniční sestra Bc. Michaela Barthová

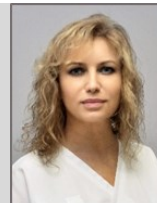

Infekční oddělení má odlišný hygienicko-epidemiologický režim, zajišťuje léčbu infekčně nemocných a plní i funkci izolační. Je jediným lůžkovým oddělením ve Zlínském kraji. Nachází se v budově E a dělí se na část lůžkovou a ambulantní. Lůžkové oddělení je rozděleno na 2 stanice N a P celkem s 30 lůžky. Na stanici N jsou léčeni především pacienti se vzdušnými nákazami, střevními nákazami, virovými hepatitidami a jinými jaterními onemocněními. Na stanici P jsou léčeni pacienti s neuroinfekcemi a antropozoonózami. Často pečuje o pacienty imobilní vyžadující intermediární péči v rámci mezioborové spolupráce. Oddělení splňuje veškeré zásady protiepidemického režimu – pokoje s hygienickým příslušenstvím, s možností skutečného odizolování dle diagnóz, dle pohlaví, věku. Hospitalizuje pacienty všech věkových skupin kromě novorozenců.

Ambulantní složka zajišťuje jak činnost léčebnou a dispenzární, tak poradenskou. Zajišťuje chod všeobecné infekční ambulance a antirabického centra, hepatální ambulance, ambulance pro neuroinfekce a zoonózy, ambulance pro očkování splenektomovaných či jinak imunokompromitovaných osob, například po odebrání sleziny, a ambulance cestovní medicíny. V sledovaném roce získalo infekční oddělení nové oxymetry.

Od konce ledna 2020 se z důvodu pandemie COVID-19 rapidně změnilo spektrum přijímaných pacientů. Kromě výše zmíněných diagnóz začalo oddělení přijímat pacienty suspektní a pozitivní z infekce COVID-19. Vzhledem k jejich narůstajícím počtům nebylo možno kapacitně zvládnout jejich nápor z celého kraje, tudíž byly postupně zřizovány další infekční covidové stanice, tzv. detašovaná infekční pracoviště a to dle aktuálních potřeb ošetřování těchto pacientů.

Zpočátku roku zajišťovalo infekční oddělení léčbu o covid pozitivní pacienty Zlínského kraje jen Uherskohradištská nemocnice, s jejich rostoucími počty při stále se zhoršující epidemii. Na podzim přebraly péči o tyto pacienty i ostatní nemocnice kraje. Bylo nutné přeorganizovat i ambulantní složku oddělení. Vznikla COVID ambulance, tzv. červená ambulance, kam byli zasíláni k vyšetření pacienti COVID suspektní z třídícího stanoviště, které fungovalo před vstupem do UHN. Tito pacienti byli ambulantně ošetřeni nebo indikováni k hospitalizaci. Paralelně byla zajišťována tzv. „čistá zóna“ ambulantního traktu v péči o necovidové pacienty. Přechodně se infekční oddělení podílelo na PCR testování COVID-19 zaměstnanců UHN i veřejnosti, než bylo zřízeno odběrové centrum na PCR testování mimo prostory infekčního oddělení.

**Oddělení následné péče**

Primářka MUDr. Lenka Kroupová

Vedoucí staniční sestra Marie Červinková



Oddělení následné péče poskytuje zdravotní péči po prodělaném akutním onemocnění, při progresi chronického onemocnění nebo v případě zhoršení psychických funkcí. Jsou zde hospitalizováni pacienti ve stabilizovaném stavu, kteří potřebují další pravidelnou lékařskou, ošetrovatelskou a rehabilitační péči. Pečuje o pacienty po cévních mozkových příhodách, po ortopedických a chirurgických operacích, po chorobách pohybového aparátu, s chronickými kožními defekty, o nesoběstačné pacienty, o pacienty s různým stupněm demence a pacienty v terminálním stadiu onemocnění.

Oddělení zajišťuje jen lůžkovou péči v rámci tří stanic, které disponují celkem 83 lůžky a nachází se v budově G. Úzce spolupracuje s konziliárními lékaři jiných odborností, s logopedem, psychologem, pracovníky protetiky a dobrovolníky včetně canisterapeutů. Dle požadavků pacientů zajišťuje duchovní služby.



**Oddělení ošetrovatelské péče**

Primářka MUDr. Lenka Kroupová

Vedoucí staniční sestra Lenka Filípková



Oddělení ošetrovatelské péče se nachází v budově F. Klientům nabízí 30 standardních lůžek. Poskytuje obdobnou lékařskou, ošetrovatelskou a ošetrovatelsko-rehabilitační péči jako oddělení následné péče pro pacienty, kteří zatím nejsou schopni návratu do domácího prostředí.

Dospělí klienti jsou přijímáni na lůžka z jiných akutních oddělení a pracovišť po provedení nezbytných diagnostických a terapeutických postupů vedoucích ke stabilizaci zdravotního stavu. Cílem poskytované péče je zlepšení soběstačnosti a dosažení obnovy sebeobsluhy, doléčení, další stabilizace zdravotního stavu s perspektivou zapojení pacienta do běžného života po jeho propuštění či vyřešení psychické a sociální problematiky.

**Neurologické oddělení**

Primář MUDr. Pavel Zicháček

Vedoucí staniční sestra PhDr. Zuzana Kadlčková



Neurologické oddělení zajišťuje diagnostiku a léčbu celého spektra neurologických diagnóz, od cévní problematiky (CMP), přes problematiku bolesti zad a pohybového aparátu, degenerativních onemocnění (demence, parkinsonské syndromy, centrální poruchy hybnosti), epilepsie až po poruchy centrálního i periferního nervového systému. Je držitelem statutu "Iktového centra" a regionálním centrem pro léčbu spasticity.

Lůžkový fond neurologie se skládá ze 30 lůžek standardního oddělení a 8 lůžek nervové jednotky intenzivní péče, která je umístěna v centrálním objektu. Ambulantní část tvoří všeobecné ambulance a akutní příjmové ambulance. Dětsí pacienti jsou vyšetřováni v dětské neurologické ambulanci. Neurologické oddělení provozuje poradny pro záchvatová a extrapyramidová onemocnění. Mezi specializované ambulance patří EMG a EEG laboratoř.

Z důvodu rekonstrukce budovy B sídlí neurologické oddělení v provizorních prostorách budovy G.



**Kožní oddělení**

Primářka MUDr. Alena Štukavcová

Vedoucí staniční sestra Hana Bartošová



Kožní oddělení poskytuje komplexní dermatovenerologickou péči dětem a dospělým. Léčí všechny formy ekzémů a exantémů, lupénku, kožní infekční onemocnění, akné a jiné obličejové dermatózy, dále léčí kožní projevy žilní nedostatečnosti, křečových žil a otoků, chronické rány, bércové vředy a lymfatické otoky. Zajišťuje léčbu chorob kůže genitálu a pohlavních chorob u žen i mužů. Zaměřuje se také na vyšetření mateřských znamének, vyrůstků, bradavic, prekanceróz a nádorů včetně jejich odstranění. Poskytuje nadstandardní služby kosmetického charakteru a provádí estetické zákroky. Veškerou tuto péči nabízí v ambulantním traktu v budově F, který se skládá ze dvou všeobecných dermatovenerologických ambulancí, zákrokové ambulance, lymfologické ambulance, ambulance hojení chronických ran, kosmeticko-estetického pracoviště a stacionáře.

Kožní oddělení je od 15. 5. 2019 akreditováno MZ v základním dermatovenerologickém kmeni. V roce 2020 bylo ošetřeno 16 701 pacientů, nejčastější diagnózou byly akutní a chronické dermatitidy.

**Oddělení rehabilitace a fyzikální medicíny**

Primářka MUDr. Jolana Dostálková

Vedoucí fyzioterapeutka Mgr. Lucie Štěpánová



Oddělení zajišťuje akutní a komplexní rehabilitační péči – fyzioterapii, ergoterapii, psychologii, logopedii a konziliární lékařskou činnost pro pacienty s neurologickou, ortopedickou a traumatologickou problematikou. Zabývá se léčbou poruch pohybového aparátu, funkčních a strukturálních poruch páteře a centrálního nervového systému, stavů po cévních mozkových příhodách, roztroušené sklerózy, po úrazech hlavy, po implantacích kloubních náhrad a po těžkých poúrazových stavech s chronickými neurologickými onemocněními. Zajišťuje návaznou léčbu v odborných léčebných ústavech a lázních.

Péči zajišťuje v ambulantní i lůžkové části, které se nacházejí ve dvou sousedních budovách L1 a L2. Lůžková část poskytuje 25 lůžek, v ambulantní části je mimo jiné poskytována léčba dětem od novorozeneckého věku metodami vývojové rehabilitace nebo robotická rehabilitace. Pacienti mohou využívat také komerčních procedur jako jsou například masáže, zábaly, laser, rázová vlna nebo hydromasážní vana.

V roce 2020 byl pořízen přístroj pro vakuum-kompresní terapii Extremiter. Po dobu pandemie Covid-19 bylo lůžkové oddělení RHB uzavřeno na 4 měsíce.



**Oddělení klinické onkologie**

Primář MUDr. Zdeněk Rezek

Vedoucí staniční sestra Lenka Novosadová



Oddělení zajišťuje léčebně preventivní péči v oboru klinické onkologie. Zabývá se léčbou, prevencí a diagnostikou zhoubných solidních nádorů, především karcinomu prsu a kolorektálního karcinomu, plicních, urologických karcinomů. Ve spolupráci s RTO Holešov, KOC Zlín, zajišťuje komplexní léčbu nádorů v daných lokalitách včetně biologické léčby.

Oddělení klinické onkologie tvoří ambulance, kde provádí kontrolní, preventivní, vyšetření a diagnostiku zhoubných nádorů, a stacionář, kde se aplikuje chemoterapie, podpůrná infuzní terapie a transfuze krve. Dále provozuje mamární poradnu.

Z důvodu plánované rekonstrukce budovy B sídlí pracoviště dočasně v budově G.

**Oddělení nefrologie a dialýzy**

Primář MUDr. Lubomír Strnadel

Vedoucí staniční sestra Irena Kadlčíková



Oddělení dialýzy a nefrologie se zabývá prevencí a léčbou nemocí ledvin a močových cest. Vyšetřování, léčbu a dispenzarizaci pacientů zajišťuje ve dvou nefrologických ambulancích. Jedna se nachází v Uherskohradištské nemocnici v budově F, druhá v Uherském Brodě v prostorách budovy staré polikliniky. Pacientům se selháním ledvinných funkcí slouží Uherskohradištské dialyzační středisko s 12 lůžky, které poskytuje celé spektrum výkonů – hemodialýzu, peritoneální dialýzu, hemofiltraci a hemodiafiltraci.

V roce 2020 bylo pořízeno polohovatelné lůžko s elektronickým ovládáním.

**Klinická psychologie**

Mgr. Marta Beníčková

Mgr. Ondřej Vávra

Ambulance klinické psychologie zajišťuje ambulantní a konziliární péči v oblasti duševního zdraví, která je zaměřena na diagnostiku a terapii duševních poruch a poruch chování, včetně poruch psychosomatických a stavů somatopsychických. Nedílnou součástí činnosti ambulance klinické psychologie je depistáž a dispenzarizace pacientů s duševními poruchami a krizová a intervenční péče u somaticky nemocných pacientů. Konziliární péče je zaměřena na všechny věkové skupiny, ambulantní prioritně na dospělou část populace. Ambulance je akreditovaným pracovištěm pro poskytování specializačního vzdělávání v oboru klinická psychologie.

Od října 2020 je v provozu ambulance vývojové diagnostiky (určená pro děti od 1 měsíce do 3 let) ve spolupráci s neonatologickou ambulancí Uherskohradištské nemocnice.

### V. III Komplement

Pracoviště komplementu významně přispívají ke stanovení diagnózy onemocnění, jeho prognózy a účinnosti terapie. Laboratoře poskytují široké spektrum vyšetření a testů vlastním i externím lékařům. Úroveň kvality práce, přesnosti a správnosti vyšetřovacích metod sledují pomocí systému vnitřní kontroly kvality. Rozsah činnosti laboratoří je předmětem akreditačního řízení a je upřesněn akreditačními standardy a příručkami.

#### Hematologicko transfuzní oddělení

Primářka MUDr. Marta Černá

Vedoucí laborantka Eva Rosůlková



Hematologicko transfuzní oddělení se skládá z části hematologické a části transfuzní. Laboratorní a ambulantní úseky se nachází v budově H. Plazmaferetické pracoviště bylo od května 2020 přesunuto do budovy F ve 3. patře.

Hematologickou část tvoří laboratoře (hematologická a koagulační) a klinické pracoviště (hematologická ambulance). Hematologická a koagulační laboratoř provádí laboratorní vyšetření jak pro Uherskohradištskou nemocnici, tak pro externí lékaře. K dispozici je široká paleta základních i speciálních vyšetřovacích metod, včetně možnosti vyšetření veterinárních vzorků. V roce 2019 úspěšně zopakovala dozorový audit v odbornostech 818 i 222. Ambulance pečuje o hematologické a hematonekologické pacienty, jako jediná ambulance na spádovém území zajišťuje diagnostiku hematologických onemocnění.

Transfuzní část tvoří úsek dárcovský, úsek zpracování krve a laboratoře. Dárcovský úsek disponuje velkým registrem pravidelných dárců krve. Provádí odběry krve, plazmy, dle potřeby klinických oddělení připravuje trombocytární koncentráty. Erytrocytární koncentráty vyrábí pro potřeby UHN a dle možností vypomáhá i jiným zdravotnickým zařízením. V současné době je dominantním odběratelem Nemocnice Na Homolce. Plazmu připravuje jak ke klinickému využití, tak pro frakcionaci. V přípravě plazmy k průmyslovému zpracování pokračovalo v roce 2020 ve spolupráci se Vsetínskou nemocnicí. Úzce spolupracuje s Českým národním registrem dárců dřeně, pravidelně provádí osvětu a nábor nových dárců. V roce 2020 se ve čtyřech termínech zaregistrovalo celkem 527 nových zájemců o vstup do registru dárců kostní dřeně.

Epidemiologická situace si vynutila pouze krátkodobé přerušení odběrů plazmy. Po přesunutí plazmaferetické části oddělení do jiných prostor, oddělení plynule pokračovalo v denních odběrech krve i plazmy. Pro dárce krve byl nově nastaven online rezervační systém, díky kterému nedocházelo ke kumulaci dárců krve v prostorách transfuzního oddělení.

V průběhu roku 2020 byla pořízena do koagulační laboratoře statimová centrifuga Medifuge a na výrobním úseku byl pořízen šokový zmrazovač Mabag, horizontální míchadlo na trombokonzentráty, dvě mobilní svářečky hadiček krevních vaků Terumo a pro odběrový sál dvě stacionární svářečky krevních vaků.



**Oddělení klinické biochemie**

Primářka Ing. Bronislava Rozhonová

Vedoucí laborantka Lenka Malíková



Oddělení klinické biochemie provádí základní a speciální vyšetření krve, moče, stolice a dalších tělních tekutin. Provádí celou řadu testů v oblasti endokrinologie, osteologie, tumorových markerů, hormonů, stanovuje hladiny vybraných léčiv a antibiotik, drogový screening. Laboratoře oddělení pracují v nepřetržitém provozu v budově I. Své služby poskytují všem oddělením UHN, externím lékařům, veterinářům a také samoplátcům. Laboratoř má platné Osvědčení o registraci v registru klinických laboratoří NASKL, je akreditována podle NASKL II. Z důvodu špatné epidemiologické situace byl v listopadu 2020 úspěšně proveden on-line dozorový audit NASKLu.

Pracoviště bylo zařazeno do registru laboratoří provádějících screening vývojových vad. Nově začalo OKB stanovovat parametr Lp(a) a hladinu směsných protilátek (spike) proti onemocnění Covid-19. Toto stanovení oddělení provádělo i pro potřeby Transfuzního oddělení (dárce rekombinantní plazmy). Z důvodu nepříznivé epidemiologické situace související s pandemií Covid-19 byly další aktivity laboratoře (praxe studentů, exkurze, tradiční Mo-vember) zrušeny. Na základě výběrového řízení byl do rutinního provozu uveden nový výkonný analyzátor společnosti Becman Coulter.

**Oddělení klinické mikrobiologie a imunologie**

Primářka MVDr. Jana Repiščáková, MPH

Vedoucí laborantka Olga Běhávková



Oddělení klinické mikrobiologie a imunologie poskytuje široké spektrum základních i specializovaných vyšetření biologických materiálů v oblastech lékařské mikrobiologie, bakteriologie, mykologie, serologie, virologie, parazitologie a imunologie. Zároveň plní funkci antibiotického střediska. Tato vyšetření a konzultace poskytuje pro Uherskohradištskou nemocnici, pro externí lékaře i pro samoplátce bez lékařského doporučení, kterým nabízí i vyšetření pro vydání potravinářského průkazu a v několika jazycích vydává potvrzení o bezinfekčnosti. Nabízí také vyšetření veterinárních vzorků a konzultační služby.

Oddělení je umístěno v budově N. V odbornosti mikrobiologie (802) jsou to laboratoře bakteriologická, mykologická, parazitologická, sérologická a laboratoř PCR - diagnostika SARS-CoV-2 (nově zavedená diagnostika v roce 2020), pod odbornost alergologie a klinické imunologie (813) patří laboratoř alergologická, imunologická a PCR. Laboratoř má platné Osvědčení o registraci v registru klinických laboratoří NASKL a je akreditována podle NASKL II.



**Oddělení nukleární medicíny**

Primář MUDr. Vojtěch Grecman

Vedoucí laborantka Pavla Sokolíčková



Oddělení nukleární medicíny se zabývá diagnostikou a léčbou pomocí otevřených radioaktivních zářičů. Neinvazivními diagnostickými metodami sleduje funkční stav orgánů, jejich metabolickou aktivitu i na molekulární úrovni, zobrazuje různé patologické léze (včetně nádorů), distribuci nádorových antigenů, hormonálních receptorů, neuroreceptorů, aktivity zánětu a další. Terapeutické metody umožňují úspěšně léčit některá nádorová i nenádorová onemocnění. V současné době se rutinně provádí na padesát typů vyšetření a léčebných zákroků pomocí 3 gamakamer, z nichž jsou dvě hybridní SPECT/CT (s plnohodnotným 2 a 32řadovým CT). Nejčastější vyšetření jsou scintigrafie kostí, perfusní a ventilační scan plic, perfuse srdečního svalu, detekce zánětlivých ložisek a lymfografie.

Oddělení se nachází v budově J a je tvořeno úsekem přípravy radiofarmak, úsekem fyzikálně-elektronickým a vlastní ambulantní částí. Ve sledovaném roce byl zakoupen hybridní přístroj SPECT/CT firmy Siemens Symbia Intevo Bold se 32 řadovým transmisním CT a vyhodnocovacím zařízením Syngo.via L40 s možností kvantifikací RECIST 1.1 pro radiofarmaka značenými  $^{99m}\text{Tc}$ ,  $^{111}\text{In}$ ,  $^{123}\text{I}$ ,  $^{131}\text{I}$  a  $^{177}\text{Lu}$ .

Oddělení poskytuje služby pro celý Zlínský kraj a část okresu Hodonín, a to v celém rozsahu nukleárně-medicínských technik, kromě PET a terapie vázané na lůžka.

**Mamodiagnostické oddělení**

Primářka MUDr. Libuše Nabitá

Vedoucí laborantka Yvona Trávníková



Oddělení provádí mamografická vyšetření a preventivní vyšetření prsů umožňující včasný záchyt zhoubných i nezhoubných nádorů, přičemž diagnostiku provádí u žen, mužů i dětí. Je zapojeno do Programu mamografického screeningu v České republice, přičemž právě screeningová mamografie je nejčastějším výkonem. Pracoviště také provádí sonografie, core-cut biopsie prsů a měkkých tkání, duktografie, předoperační značení tumorových ložisek pomocí lokalizačních drátků, značení místa biopsie či tumoru lokalizačními klipy. Provádí i magnetickou rezonanci prsů.

Pracoviště je ambulantního typu, úzce spolupracuje s chirurgickým, onkologickým a patologickým oddělením Uherskohradištské nemocnice. Pokračuje spolupráce s Mammacentrem Olomouc, které pacientkám provádí vakuové biopsie, konzultace mmgr snímků a magnetické rezonance. Pokud je nutné, zajišťuje i následnou terapii.

Z důvodu rekonstrukce stávající budovy se v červenci 2020 pracoviště dočasně přestěhovalo do budovy F. Koncem roku 2020 proběhla úspěšná reakreditace oddělení.

**Radiodiagnostické oddělení**

Primář MUDr. Aleš Dujka

Vedoucí laborant Bc. František Bartoš



Oddělení radiodiagnostiky provádí kompletní spektrum základních i speciálních skiagrafičeských, skiaskopických, ultrasonografických, tomografických (konvenční i CT) a radiologických vyšetření skeletu i měkkých částí lidského těla. K vyšetření měkkých tkání využívá i magnetické rezonance.

Z důvodu rekonstrukce budovy B došlo k přestěhování jednotlivých pracovišť - UZ vyšetřovna (Centrální objekt II), detašovaná pracoviště skiografie (Centrální objekt II, budova G), skiaskopie (Centrální objekt I), mamografie vč. UZ přístroje (budova F). Na původním místě v budově B zůstalo pouze pracoviště CT.

V roce 2020 byly pořízeny dvě diagnostické konzoly v hodnotě cca 400.000 Kč.

**Oddělení patologie**

Primář MUDr. Antonín Večeřa

Vedoucí laborantka Petra Matuščíková



Oddělení patologie je nedílnou součástí laboratorního zázemí a ostatních diagnostických oddělení nemocnice. Provádí morfologickou diagnostiku, tj. rozpoznávání změn buněk a tkání organismu, vyšetřuje vzorky tkání, orgánů nebo tekutin odebraných při operacích a zákrocích za účelem stanovení diagnózy jako východiska pro další léčebný postup u pacienta, provádí vyšetření se zaměřením na prevenci nádorových onemocnění (biopsie a cytologie), dále pitvy u zemřelých ve zdravotnickém zařízení s cílem ověření správnosti diagnózy a léčebného postupu.

Oddělení je umístěno v budově K a člení se na laboratorní část, administrativní část a pitevní trakt. Po celý rok plně zabezpečovalo požadavky klinických pracovišť UHN a také některých pracovišť privátních.



## Lékárna

Vedoucí lékárny Mgr. Marcel Pandadis

Vedoucí farmaceutická asistentka Martina Žajglová, DiS.



Stěžejní náplní činnosti lékárny je zásobování nemocnice, obyvatel, zdravotnických zařízení a dalších organizací léčivy, léčivými přípravky, zdravotnickými prostředky a doplňkovým sortimentem. Vydává léky na lékařský předpis nebo v rámci volného prodeje, zajišťuje informační a konzultační servis pro jednotlivá oddělení o indikacích, lékových interakcích, nežádoucích účincích, kontraindikacích, dostupnosti a rovněž o inkompatibilitách v přípravě léčiv. K nemocniční lékárně patří i pracoviště přípravy cytostatik (zajišťuje zvláště složitou úpravu léků určených k léčbě nádorových onemocnění), pracoviště klinické farmacie (zaměřuje se na odhalování rizikové medikace hospitalizovaných pacientů a klade velký důraz na účelné a bezpečné podávání léků) a pracoviště přípravy medicínálních plynů. Lékárna se nachází v budově Centrálního objektu I. V samostatné budově X sídlí prodejna a půjčovna zdravotnických potřeb, která nabízí ke koupi, k zapůjčení a k výdeji na poukaz širokou škálu speciálních zdravotnických pomůcek i běžných zdravotnických potřeb.

V roce 2020 připravila lékárna dokumentaci, prostory a vybavení pro převoz a uchování vakcín proti COVID-19, aby mohlo být zahájeno očkování v očkovacím centru Uherskohradištské nemocnice.

## Zdravotnické potřeby

Prodejna a půjčovna zdravotnických potřeb Uherskohradištské nemocnice nabízí široký sortiment nejrůznějších zdravotnických pomůcek, potřeby pro onkologické pacienty, speciální obuv, ortézy, bandáže aj. Samozřejmostí je vydávání zdravotnických pomůcek na poukaz pojišťovny. Hojně využívána je služba půjčování elektronických polohovatelných lůžek, chodítek, vozítek, pomůcek do koupelny nebo moderních novorozeneckých postýlek. Součástí služby je pomoc a poradenství zejména těm lidem, kteří se často ze dne na den musejí postarat o člověka upoutaného na lůžko.

## Oční optika

Pod Očním oddělením UHN funguje již druhým rokem Oční optika, která lidem nabízí profesionální měření zraku, poradenství, ale také přímý nákup brýlí na míru. Její umístění přímo navazuje na ordinace oční ambulance. V případě, že při vyšetření zjistí optometrista projevy očního onemocnění, objednává pacienta k dalšímu vyšetření ve vedlejší ambulanci.

Optika svým zákazníkům nabízí celou škálu služeb - samozřejmostí je prodej a zhotovení brýlí přímo na míru pacientovi, zábrus skel do vlastních obrub nebo anatomická úprava a rovnání brýlí. V nabídce je také servis a čištění brýlí, nebo měření propustnosti brýlových skel pro UV záření. Zmíněná vyšetření jsou doplněna o měření nitroočního tlaku a odborné poradenství pro řešení konkrétní refrakční vady. Tato měření mají lidé navíc zcela zdarma.



## V. IV Úsek nelékařského zdravotnictví a kvality

Kvalitní zdravotní péče byla, je a bude hlavní prioritou léčebného procesu, který vedle medicínsko technologické stránky léčebné péče zahrnuje také psychologické a etické aspekty a organizační a ekonomická hlediska. Zajišťování kvalitní péče a bezpečí poskytovaných služeb se týká všech zaměstnanců, kteří se také na jejím zvyšování podílí. V úseku nelékařského zdravotnictví a kvality dochází k propojení systému kvality a odborné úrovně poskytované ošetrovatelské péče.

### Zdravotně sociální středisko

Zdravotně sociální středisko je určeno klientům, u kterých již není důvod k hospitalizaci, ale zvýšené požadavky na ošetrovatelskou péči jim dočasně znemožňují návrat do domácího prostředí. Umožňuje seniorům prožít aktivní a důstojné stáří, podporuje jejich nezávislost a samostatnost, zajišťuje jejich potřeby, bezpečí a ochranu založenou na rovných vztazích. Středisko poskytuje kvalitní a individuální služby a aktivně se podílí na zprostředkování pobytové sociální služby odpovídající požadavku klienta.

Středisko disponuje celkem 25 lůžky. Sociální služba poskytovaná Uherskohradištskou nemocnicí je finančně podporována z rozpočtu Zlínského kraje a z neinvestičních dotací měst Uherský Brod, Uherské Hradiště, Staré Město a Kunovice.

### Lékařská služba první pomoci

Lékařská služba první pomoci (LSPP) slouží pro případy akutního zhoršení zdraví, které nesnesou odkladu do doby ordinačních hodin praktických lékařů.

Lékařská služba první pomoci pro dospělé byla provozována v rámci interní příjmové ambulance budova D (centrální objekt II. – interní pavilon) v ordinačních hodinách v pracovní dny 17:00 – 20:00 hodin a ve dnech pracovního klidu a svátků 8:00 – 20:00 hodin. V 5. NP budovy D (centrální objekt II. – interní pavilon), byla v prostorách dětských ambulancí, se stejnou ordinační dobou provozována dětská LSPP.



## Dopravní zdravotní služba

Dopravní zdravotní služba UHN zajišťuje denně transport rodiček, nemocných a raněných pacientů na vyšetření a ošetření k obvodnímu nebo odbornému lékaři, dále také s hospitalizací související místní i dálkové transporty. Realizuje a koordinuje transport propouštěných pacientů do domácí péče, přepravu mobilních i imobilních pacientů. Jelikož má Uherskohradištská nemocnice s pojišťovnami nasmlouvaný převoz infekčních pacientů, zajišťovala DZS UHN v roce 2020 převoz infekčních COVID-19 pacientů ve zvláštním hygienickém režimu. Zajišťuje každodenní svoz krevních a biologických vzorků od obvodních a odborných lékařů do specializovaných laboratoří, rozvoz zdravotnických potřeb a léčiv na adresu trvalého bydliště pacienta a dále transporty odběrové sestry ke stěrům COVID 19 po domácnostech pacientů, a to vše odborně proškoleným personálem.

K výše uvedenému je také dále podřízena Dopravní zdravotní službě péče a celý vozový park UHN. Z důvodu udržení vysokého standartu a komfortu přeprav pacientů a z důvodu zajištění maximální bezpečnosti při jejich transportu, investuje vedení nemocnice každý rok do obnovy sanitního vozového parku. Jako v letech předešlých i v loňském roce 2020 došlo ke koupi dvou kusů nových sanitních vozů Volkswagen nejnovější řady Transporter 6.1. v částce 2.417.580 Kč vč. DPH. Další nové ekologické vozidlo s alternativním pohonem na CNG (VW Caddy XL), se podařilo vedení nemocnice vyjednat se společností ARAVER CZ s.r.o., a to sjednáním nové nájemní smlouvy formou daru na další rok. Na jaře 2020 byl vozový park posílen o nové užitkové vozidlo značky IVECO s izotermickou nástavbou pro stravovací provoz splňující emisní limity EUR 6.



## VI. ZÁKLADNÍ EKONOMICKÉ, PERSONÁLNÍ, KAPACITNÍ A VÝKONNOSTNÍ ÚDAJE

| Ukazatel  | 2018         | 2019         | 2020         |
|---|--------------|--------------|--------------|
| <b>Ekonomické ukazatele (v tis. Kč)</b>         |              |              |              |
| Dlouhodobý nehmotný majetek (netto)             | 1 382        | 2 183        | 14 839       |
| Dlouhodobý hmotný majetek (netto)               | 1 158 812    | 1 161 543    | 1 203 233    |
| Náklady celkem                                  | 1 357 089    | 1 455 394    | 1 759 721    |
| Výnosy celkem                                   | 1 404 598    | 1 497 796    | 1 868 508    |
| Výsledek hospodaření za úč. období              | 47 509       | 42 402       | 108 787      |
| Výsledek hospodaření před zdaněním              | 57 653       | 44 946       | 135 436      |
| <b>Personální údaje</b>                         |              |              |              |
| Průměrný evid. počet zaměstnanců přepočtený     | 1400,91      | 1424,25      | 1429,33      |
| Průměrný evid. počet lékařů přepočtený          | 187,26       | 191,86       | 189,35       |
| <b>Kapacitní údaje k 31.12.</b>                 |              |              |              |
| <b>Počet nasmlouvaných lůžek celkem</b>         | <b>609</b>   | <b>601</b>   | <b>601</b>   |
| Počet akutních lůžek                            | 486          | 479          | 479          |
| <i>z toho: lůžka standard</i>                   | 442          | 435          | 435          |
| <i>lůžka JIP</i>                                | 44           | 44           | 44           |
| Počet následných lůžek                          | 123          | 122          | 122          |
| <i>lůžka NIP a DIOP</i>                         | 10           | 9            | 9            |
| Počet sociálních lůžek                          | 25           | 25           | 25           |
| <b>Výkonnostní ukazatele za nemocnici</b>       |              |              |              |
| Počet ošetřených pacientů (počet rodných čísel) | 97 036       | 98 629       | 100 912      |
| Počet ambulantních vyšetření                    | 1 053 761    | 1 067 063    | 994 530      |
| Počet hospitalizovaných pacientů                | 25 834       | 25 667       | 21 522       |
| Počet porodů                                    | 1 331        | 1 473        | 1 498        |
| Počet narozených dětí                           | 1 341        | 1 488        | 1 515        |
| Prům. doba hospitalizace - akutní lůžka (dny)   | 5,1          | 4,9          | 5,0          |
| Prům. doba hospitalizace - následná lůžka (dny) | 30,4         | 28,9         | 24,6         |
| Prům. obloženost - akutní lůžka                 | 81,4%        | 79,5%        | 68,9%        |
| Prům. obloženost - následná lůžka               | 99,3%        | 99,3%        | 76,6%        |
| <b>Počet operací celkem</b>                     | <b>9 259</b> | <b>8 540</b> | <b>7 069</b> |
| <i>z toho: plánované operace</i>                | 7 399        | 6 596        | 5 240        |
| <i>akutní operace</i>                           | 1 860        | 1 944        | 1 829        |
| Podíl reoperací                                 | 0,8%         | 0,7%         | 0,4%         |

## VII. VÝZNAMNÉ UDÁLOSTI ROKU 2020

- 8. leden: Magnetická rezonance v Uherskohradištské nemocnici prošla podstatnou modernizací. Je vybavena rovněž novým softwarem a nabízí daleko lepší možnosti zobrazení vyšetřovaných oblastí např. v onkologické diagnostice a při některých specializovaných vyšetřeních břišních orgánů, malé pánve, prsu nebo cévního řečiště. Modernizace technologie vyšla nemocnici na 26 milionů korun včetně osmiletého plného servisu.
- 13. leden: Vozový park posílily dva sanitní vozy zn. Volkswagen nejnovější řady Transporter 6.1 v hodnotě téměř 2,5 milionu korun a užitkové vozidlo značky IVECO s izotermickou nástavbou pro stravovací provoz splňující emisní limity EUR 6. Ekologické vozidlo VW Candy XL s alternativním pohonem na CNG získala Uherskohradištská nemocnice sjednáním nové nájemní smlouvy formou daru od společnosti ARAVER CZ.
- 12. únor: Zdravotnický ples patří už téměř čtvrt století k vrcholům plesové sezóny v Uherském Hradišti. Letošní ročník si nenechaly ujít bezmála čtyři stovky účastníků. V prostorách Klubu kultury je čekala opět skvělá atmosféra a pestrý program. O hudební produkci se postarala populární česká zpěvačka Olga Lounová se svou kapelou, swingový orchestr Zatrestband a cimbálová muzika Harafica. Součástí doprovodného programu plesu byl jubilejní 20. košť vína.
- 20. únor: Více než stovka mužů se zapojila do preventivní akce Muži proti rakovině, kterou uspořádala Uherskohradištská nemocnice. Bez předchozího objednání mohli muži podstoupit vyšetření močového měchýře, varlat, prostaty a ledvin. Akce byla součástí celoročního projektu nemocnice nazvaného Rok muže, podpořili ji také dvě nadace - Nadační fond Muži proti rakovině a Nadační fond Pavla Novotného.
- 16. březen: V polovině března došlo k úpravě pravidel pro vstup a vjezd do areálu nemocnice. Ve spolupráci s HZS byl postaven triážový stan, kde probíhalo bezdotykové měření tělesné teploty a odebírání epidemiologické anamnézy.
- 10. duben: Nadace Křížovatka předala Uherskohradištské nemocnici 15 nových monitorů dechu, které pomáhají předcházet syndromu náhlého úmrtí kojenců (SIDS).
- 1. květen: Odběrové místo pro pacienty s podezřením na onemocnění Covid-19 bylo zřízeno při infekční ambulanci Uherskohradištské nemocnice. Z důvodu minimalizace rizika možného přenosu tohoto onemocnění a s cílem ještě více oddělit covid pozitivní pacienty, došlo k přestěhování odběrového místa do prostor u nákladní brány – budova T. Pro klienty, kteří nemají možnost dopravit se k odběrovému místu k provedení testu metodou PCR z důvodu snížené schopnosti pohybu nebo nepříznivého zdravotního stavu, byl ve spolupráci s Kroměřížskou nemocnicí zřízen mobilní odběrový tým.
- 12. květen: Oddělení klinické biochemie zavedlo stanovení celkových protilátek proti SARS COV2 (Covid-19). Vyšetření nabízí také pro samoplátce. Metoda odráží aktuální stav imunitního systému v den odběru. Protilátky jsou detekovatelné nejdříve za 5 dní po projevu symptomů nemoci, obvykle za 10-14 dní.
- 29. květen: Nové prostory vyčlenila Uherskohradištská nemocnice pro odběry krevní plazmy a upravila rovněž pravidla pro dárce tak, aby se na Hematologicko transfuzním oddělení nepotkávali ve větším počtu. Tyto kroky si vyžádala situace spojená s probíhající pandemií koronaviru, nový systém organizace odběrů krve a krevní plazmy ale zůstane zachován i po jejím odeznění. Pracoviště pro odběry plazmy vzniklo v prostorách bývalého dětského oddělení ve 3. patře budovy F, k dispozici má osm odběrových křesel vybavených separátory.
- 1. červen: Vyšetřování přítomnosti SARS-CoV-2 metodou RT PCR pro pacienty indikované k odběru ošetřujícími lékaři, KHS či samoplátci, bylo prováděno na přístroji GeneXpert (2–3 vzorky za hodinu). Od srpna 2020 je na vyšetřování vzorků PCR v UHN používán přístroj Sycler (94 vzorků za 3 hodiny).
- 2. červenec: Zdravotní sestry, které si chtějí rozšířit svou specializaci, mohou praktickou část studia absolvovat přímo v Uherskohradištské nemocnici. Nemocnice nově získala od Ministerstva zdravotnictví ČR akreditaci, která ji opravňuje k uskutečňování praktické části výuky, konkrétně se jedná o vzdělávací program pro intenzivní péči.

- 31. srpen: Téměř stovka cyklistů se zapojila do akce, jejíž druhý ročník připravila na konec prázdnin Uherskohradištská nemocnice. Šlo o cykloeden s dárci krve a jejich příznivci, kterému organizátoři z Hematologicko transfuzního oddělení dali spíše symbolický název Jedu na krev. Namísto závodění a sportovních výkonů byl na programu rodinný cyklovýlet, jehož smyslem bylo poděkovat stávajícím dárcům krve a podpořit myšlenku dárcovství u těch, kteří se k prvnímu odběru teprve odhodlávají.
- 2. září: V září začaly práce na rekonstrukci plicního pavilonu, dokončeny by měl být v první polovině roku 2022. Zásadní přestavbu budovy za více než 260 milionů korun financuje Zlínský kraj, který je jejím vlastníkem. Přinést by měla vyšší kvalitu péče, větší komfort pro pacienty a lepší zázemí zejména pro obory plicního lékařství, neurologie, onkologie a pro některá diagnostická pracoviště. Pavilon po rekonstrukci doplní moderní komplex vzájemně propojených budov v srdci nemocničního areálu.
- 26. říjen: Uherskohradištská nemocnice zprovoznila zrekonstruovanou nemocniční kuchyni. Stavební úpravy za více než 28 milionů korun financoval Zlínský kraj, do nového vybavení kuchyně investovala nemocnice bezmála 22 milionů korun z vlastních zdrojů. Budova, v níž kuchyňský provoz i zaměstnanecká jídelna v nemocničním areálu sídlí, byla zprovozněna jako novostavba před dvěma desítkami let, k rekonstrukci tak bylo nutné přistoupit komplexně, jak po stránce stavební, tak i technologické.
- 27. říjen: Uherskohradištská nemocnice má k dispozici nový flexibilní cystoskop, moderní přístroj umožňující stanovovat diagnózu a léčbu endoskopickou cestou v močové trubici a v močovém měchýři. Jeho pořízení bylo možné díky finančnímu daru Nadačního fondu Muži proti rakovině. Zakoupený Flexibilní cystoskop OLYMPUS typ CYF-5 v hodnotě 175 450 Kč nahradil na urologickém operačním sále dosluhující přístroj od stejného výrobce.
- 1. listopad: Byl dokončen projekt v rámci IROP 10 – zabezpečení kybernetické bezpečnosti nemocnice, který je zaměřen na realizaci technických opatření, která zajistí zabezpečení významných informačních systémů a kritické informační infrastruktury Uherskohradištské nemocnice proti kybernetickým hrozbám. Od června do listopadu docházelo k implementaci jednotlivých částí projektu, od listopadu 2020 je v rutinním provozu.
- 13. listopad: Uherskohradištská nemocnice uskutečnila první odběry tzv. rekonalescentní plazmy, která se využívá při léčbě těžkých případů onemocnění COVID-19. Vhodní dárci byli vytipováni na základě kontrolních odběrů krve, které analyzovalo biochemické oddělení. Dostatečnou hladinu protilátek má v krevní plazmě přibližně dvacet procent testovaných osob.
- 8. prosinec: Uherskohradištská nemocnice přistoupila k rekonstrukci skladovacích prostor v suterénu chirurgického pavilonu. Záměrem akce bylo vyřešení zvýšené potřeby na skladové prostory a spisovou službu úpravou prostoru podzemní garáže v suterénu CO I. Realizací akce vzniklo 850 m<sup>2</sup> skladových ploch a 350 m<sup>2</sup> ploch pro spisovou službu.
- 14. prosinec: Nemocnice vybudovala nové parkoviště, které pacientům a návštěvníkům nemocničního areálu usnadní parkování v blízkosti zdravotnických oddělení soustředěných v centrálních objektech chirurgických a interních oborů. Do jeho výstavby investovala bezmála 6 milionů korun z vlastních zdrojů. Nové parkoviště nabízí 72 standardních parkovacích stání a 4 stání pro imobilní osoby. Součástí parkoviště je také veřejné osvětlení a sadové úpravy vč. výsadby třinácti okrasných třešní.
- 16. prosinec: Celostátní antigenní testování veřejnosti odstartovalo v Uherskohradištské nemocnici ve středu 16. prosince. Prostor pro antigenní testování veřejnosti se nachází ve východní části areálu – budova S. Provedení antigenního testu je možné opakovat nejdříve po pěti dnech. Testujeme osm hodin denně, sedm dní v týdnu.











## VIII. KVALITA, OCHRANA ŽIVOTNÍHO PROSTŘEDÍ, MAJETKOVÉ VZTAHY A OSTATNÍ POVINNĚ ZVEŘEJŇOVANÉ INFORMACE

### VIII. I Kvalita

Kvalitní zdravotní péče všem pacientům

Veřejná kontrola poskytované zdravotní péče

Akreditované léčebné a ošetrovatelské procesy

Léková politika ve prospěch pacienta

Inovativní formy léčby a diagnostiky

Transparentní hospodaření s veřejnými penězi

Aktivní účast na zkvalitňování procesů

V hodnoceném roce probíhala kontrola nad dodržováním veškerých zavedených pravidel, systémů a postupů vzhledem k epidemiologické situaci v omezené míře u všech zaměstnanců Uherskohradištské nemocnice. Byl rozvíjen zavedený systém kvality zdravotní péče. K tomu účelu byly vydávány a aktualizovány vnitřní dokumenty v návaznosti na stávající i měnící se legislativu a národní akreditační standardy SAK o.p.s.

V roce 2020 platil certifikát udělený Spojenou akreditační komisí o.p.s., která potvrdila řádné zavedení systému zjišťování a hodnocení kvality poskytované zdravotní péče. Laboratoř klinické biochemie a laboratoř patologie úspěšně splnily podmínky pro získání Osvědčení Auditů II NASKL.

Systém kvality byl vzhledem k epidemiologické situaci omezeně prověřován interními audity. Taktéž v závislosti na epidemiologické situaci probíhalo vzdělávání jednotlivých zaměstnanců. Implementovány byly nové procesy zvyšování kvality a bezpečí poskytované léčebné a ošetrovatelské péče a vyhodnocována spokojenost pacientů i zaměstnanců a to především v oblastech týkajících se nastavení protiepidemiologických opatření.

Řešena byla rovněž celá řada činností souvisejících s poskytováním léčebné a ošetrovatelské péče, zejména pak její zásady, strategie, koncepce, kvalita a účelnost. Prosazováno bylo dodržování odborných a etických pravidel a bezchybný přístup při poskytování léčebné a ošetrovatelské péče. V rámci úseku a v přímé řídicí působnosti vedoucí úseku nelékařského zdravotnictví a kvality byly zajišťovány mimo nutriční terapii také zdravotně sociální a úklidové služby, hygienicko epidemiologické středisko a Zdravotně sociální středisko. Informační centrum, které poskytuje pomoc a informační servis nejen pro pacienty, ale rovněž návštěvníky Uherskohradištské nemocnice a.s. odpovědělo v roce 2020 na bezmála 24 000 dotazů.

Nově byla v areálu UHN zřízena odběrová místa pro odběr PCR a POCT včetně odběrového mobilního týmu. V roce 2020 zaměstnanci odběrových míst provedli odběry u bezmála 26 000 osob.

## VIII. II Ochrana životního prostředí

Na ochranu životního prostředí je v Uherskohradištské nemocnici kladen velký důraz. V roce 2020 jsme se zaměřili na důsledné třídění všech odpadů. Zvýšená pozornost byla věnována jednotlivým ekologickým aspektům péče o zdraví pacientů. Důsledná kontrola byla věnována manipulaci s materiálem po pacientech s onemocněním COVID-19.

Uherskohradištská nemocnice provozuje spalovnu nebezpečného odpadu Hoval Schiestl GmbH, typ GG 7. V březnu 2019 byl udělen souhlas KÚ ZK Odboru životního prostředí a zemědělství k provozování zařízení ke sběru, výkupu a odstraňování odpadů a s jeho provozním řádem, s účinností do roku 2024. Spalovna je určena k likvidaci nebezpečných odpadů a je energeticky využita na dodávky tepla v rámci ohřevu topné a teplé vody. Provozní využití spalovny pro rok 2020 činilo 100 %. Při nárůstu infekčního odpadu v důsledku COVID-19 kapacita spalovny nedostačovala, 35 tun odpadu bylo předáno k likvidaci jinému zařízení. Spalovna vyrobila cca 7 % z celkové potřeby tepelné energie. Technický stav zařízení je s ohledem na stáří na hraně životnosti a její chod se udržuje jen obtížně.

V areálu UHN se nachází 12 sběrných míst. Hlavní jsou u CO I A, CO I B, za objektem stravování, za spalovnou NO a za budovou G. Všechny kontejnery jsou označeny dle druhu materiálu číselným kódem s názvem druhu odpadu. Za uplynulý rok vzniklo celkem 31 druhů odpadů, které byly odstraněny a likvidovány způsobem, který neohrožuje životní prostředí a v neposlední řadě lidské zdraví. Nově vznikl pravidelný infekční odpad z čištění odpadní vody (shrabky z česlí). Ke zpětnému využití bylo předáno 6 t vyřazeného elektrozařízení.

| ODPADY 2020                       | MNOŽSTVÍ |
|-----------------------------------|----------|
| <b>CELKEM</b>                     | 705 t    |
| <b>Energeticky využito</b>        | 391 t    |
| <b>Z toho v UHN</b>               | 350 t    |
| <b>Předáno k likvidaci firmám</b> | 355 t    |
| <b>Z toho materiálově využito</b> | 153 t    |
| <b>Uloženo na skládku</b>         | 139 t    |
| <b>Určeno ke kompostování</b>     | 22 t     |
| <b>Energeticky využito</b>        | 41 t     |

## VIII. III Majetkové vztahy

Společnost měla k 31. 12. 2020 majetek, který není vykázán v rozvaze, ale je vedený na podrozvahových účtech. Jedná se o nemovitý majetek a pozemky, které má společnost v nájmu a ve výpůjčce od Zlínského kraje ve výši 794 243,6 tis. Kč. Dále má společnost na podrozvahovém účtu vedený majetek zapůjčený od různých subjektů ve výši 70.172 tis. Kč (v roce 2018 ve výši 93.947 tis. Kč). V podrozvahové evidenci je též podchycený drobný dlouhodobý majetek ve výši 84.004 tis. Kč a majetek pořízený z dotací ve výši 98.140 tis. Kč. Mezi největší pronajímatele patří Zlínský kraj pronájmem nemovitostí a pozemků, roční nájem je ve výši 8.279 tis. Kč. Dále je to firma EDO-MED, s.r.o. Praha s pronájmem přístroje ve výši 736 tis. Kč za rok, firma Trivision, s.r.o. Prostějov s pronájmem přístrojů ve výši 533 tis. Kč a firma EXTRAY s pronájmem přístroje ve výši 436 tis. Kč za rok 2020.

**VIII. IV Ostatní povinně zveřejňované informace****Skutečnosti, které nastaly až po rozvahovém dni**

Po rozvahovém dni nedošlo ve společnosti k žádným změnám.

**Aktivity v oblasti výzkumu a vývoje**

Vzhledem k tomu, že výzkum a vývoj není uveden v předmětu podnikání společnosti a výzkumné ani vývojové práce nebyly v hodnoceném období vykonávány, neměla společnost v oblasti výzkumu a vývoje žádné výdaje.

**Organizační složky společnosti v zahraničí**

Společnost nemá v zahraničí žádnou organizační složku.

**Informace poskytované dle zákona č. 106/1999 Sb., o svobodném přístupu k informacím**

|  |   |
|--|---|
| Počet podaných žádostí o informace   | 8 |
| Počet vydaných rozhodnutí o odmítnutí žádosti  | 3 |
| Počet podaných odvolání proti rozhodnutí   | 1 |
| Opis podstatných částí každého rozsudku soudu ve věci přezkoumání zákonnosti rozhodnutí povinného subjektu o odmítnutí žádosti o poskytnutí informace a přehled všech výdajů, které povinný subjekt vynaložil v souvislosti se soudními řízeními o právech a povinnostech podle tohoto zákona, a to včetně nákladů na své vlastní zaměstnance a nákladů na právní zastoupení | 0 |
| Výčet poskytnutých výhradních licencí, včetně odůvodnění nezbytnosti poskytnutí výhradní licence   | 0 |
| Počet stížností podaných podle § 16a, důvody jejich podání a stručný popis způsobu jejich vyřízení   | 0 |

**IX. PŘEDPOKLÁDANÝ BUDOUCÍ VÝVOJ SPOLEČNOSTI**

Společnost se bude i nadále rozvíjet v duchu svého poslání, stanovené vize a hlavního strategického cíle stát se nemocnicí první volby, poskytovat kvalitní preventivní, léčebnou, ošetrovatelskou a rehabilitační péči podle reálných potřeb obyvatelstva a být vyhledávaným zdravotnickým zařízením se sladěnými medicínskými a ekonomickými procesy.

Další rozvoj společnosti bude probíhat v souladu s vývojem lékařské vědy. Budou uplatňovány postupy EBM – medicína postupů založena na důkazech.

Základním mottem vedení společnosti je spokojený klient/pacient – spokojený zaměstnanec – hospodaření umožňující rozvoj.

Společnost bude pokračovat v nastoupeném trendu akreditované nemocnice. Management přístrojů bude orientován na využívání nejmodernějších technologií, preferován bude komfort pro pacienta jako zákazníka a kvalitní služby.

Z pohledu investičních záměrů bude značné úsilí věnováno rekonstrukci budovy B (plicní, neurologické, onkologické, radiodiagnostické a mamodiagnostické oddělení) a přípravným pracím na rekonstrukci budovy G (bývalá interna), připravovány budou také investice, jejichž cílem je ekologická likvidace nebezpečných odpadů.

Pozornost bude nadále věnována prostorovému uspořádání budov a nevyužívaných pozemků s cílem vymístit a sanovat zbytné nemovitosti, řešit majetkové vztahy se Zlínským krajem, jako jediným akcionářem, a tím dosáhnout prostorovou minimalizaci areálu nemocnice a nákladovou optimalizaci jeho udržování.

Výzvou pro společnost je boj s globální pandemií nemoci covid-19. Společnost se v rámci okresu Uherské Hradiště většinou řeší a nadále bude řešit všechny oblasti pandemie, tedy léčbu pacientů s vážným a velmi vážným průběhem nemoci, testování indikovaných pacientů, preventivní testování veřejnosti a v neposlední řadě plošnou vakcinaci obyvatelstva.

Strategické úkoly vyhlášené představenstvem – rozhodující oblasti:

#### **Personální oblast**

vyhledávání nových zaměstnanců

kvalitní zaškolení a následné vzdělávání

hodnocení a motivace zaměstnanců

finanční ohodnocení a benefity

karierní rozvoj zaměstnanců

#### **Poptávka po službách**

akreditované léčebné a ošetrovatelské procesy

kvalita doprovodných služeb

vysoká medicínská účinnost léčby

#### **Ekonomické výsledky**

ziskové hospodaření umožňující další rozvoj společnosti

kontinuita medicínské péče a ekonomické rovnováhy

ekonomické myšlení jako obecně platný fenomén

#### **Rozvoj majetku**

sofistikované přístrojové vybavení

efektivní správa a zhodnocování majetku

centrální prostorové uspořádání

#### **Rozvoj pracovního kolektivu**

adekvátní vnitřní kultura, etika a morálka

erudovaný zdravotnický personál

optimální organizační struktura a vnitřní prostředí

## X. EKONOMIKA V DATECH

| Celkové náklady a výnosy (tis. Kč)        | 2018          | 2019          | 2020           |
|---|---------------|---------------|----------------|
| Výnosy                                    | 1 404 598     | 1 497 796     | 1 868 508      |
| Náklady                                   | 1 357 089     | 1 455 394     | 1 759 721      |
| <b>Hospodářský výsledek před zdaněním</b> | <b>57 653</b> | <b>44 946</b> | <b>135 436</b> |
| <b>Hospodářský výsledek za úč. období</b> | <b>47 509</b> | <b>42 402</b> | <b>108 787</b> |
| Náklady dle druhu (tis. Kč)               | 2018          | 2019          | 2020           |
| Spotřeba materiálu                        | 217 531       | 215 577       | 237 980        |
| Spotřeba energie                          | 29 059        | 32 204        | 30 463         |
| Prodané zboží                             | 112 790       | 115 141       | 102 345        |
| Osobní náklady                            | 838 452       | 934 925       | 1 174 284      |
| Odpisy                                    | 58 962        | 57 385        | 67 195         |
| Ostatní náklady                           | 90 151        | 97 619        | 120 805        |

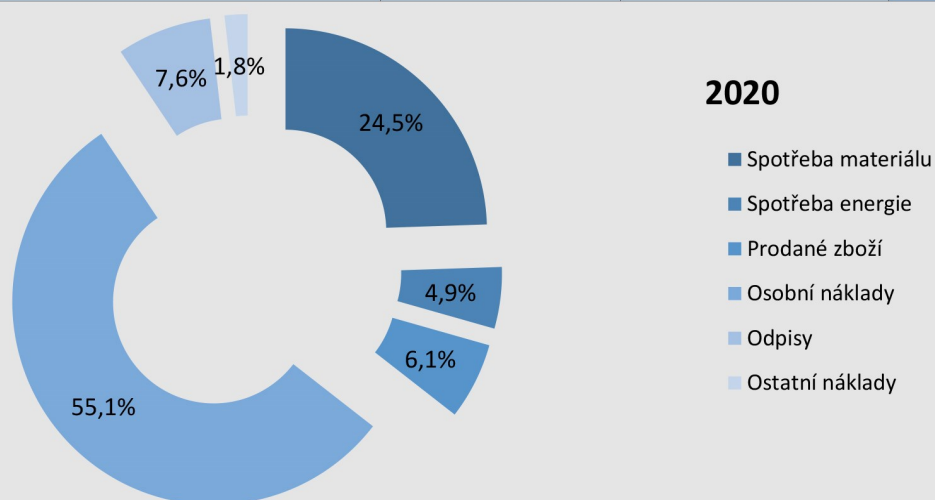

| Vybrané přímé náklady (tis. Kč)               | 2018           | 2019           | 2020           |
|---|----------------|----------------|----------------|
| Léčivé přípravky                              | 68 325         | 60 272         | 68 778         |
| Krev a krevní výrobky                         | 5 306          | 5 222          | 5 722          |
| Speciální zdravotnický materiál (SZM)         | 107 549        | 107 622        | 134 657        |
| Potraviny pro pacienty                        | 18 377         | 19 607         | 15 427         |
| <b>Celkem</b>                                 | <b>199 557</b> | <b>192 722</b> | <b>224 584</b> |
| Provozní náklady (tis. Kč)                    | 2018           | 2019           | 2020           |
| Voda  | 7 386          | 6 786          | 6 784          |
| Plyn (pára/teplo)                             | 11 574         | 12 470         | 10 640         |
| Elektrická energie                            | 10 099         | 12 948         | 13 039         |
| Prádlo a ochranné pracovní pomůcky            | 14 962         | 14 991         | 16 641         |
| Opravy a udržování                            | 8 706          | 12 244         | 11 983         |
| Služby (svoz odpadu, vzdělávání, revize atd.) | 60 610         | 52 625         | 48 917         |
| <b>Celkem</b>                                 | <b>123 151</b> | <b>125 131</b> | <b>108 004</b> |

| Tržby od zdravotních pojišťoven (tis. Kč)    | 2018             | 2019             | 2020             | Meziroční změna |               |
|--|------------------|------------------|------------------|-----------------|---------------|
|  |                  |                  |                  | v tis. Kč       | v %           |
| Všeobecná zdravotní pojišťovna ČR            | 682 938          | 747 423          | 937 215          | 189 792         | 20,25%        |
| Vojenská zdravotní pojišťovna ČR             | 39 230           | 44 025           | 54 529           | 10 504          | 19,26%        |
| Česká průmyslová zdravotní pojišťovna        | 123 081          | 129 830          | 165 975          | 36 145          | 21,78%        |
| Oborová ZP zam. bank, poj a stavebnictví     | 25 814           | 28 105           | 33 684           | 5 579           | 16,56%        |
| Zaměstnanecká pojišťovna Škoda               | 42               | 8                | 52               | 44              | 84,62%        |
| Zdravotní pojišťovna ministerstva vnitra ČR  | 232 605          | 256 475          | 305 639          | 49 164          | 16,09%        |
| Revírní bratrská pokladna, zdrav. pojišťovna | 6 528            | 8 247            | 11 058           | 2 811           | 25,42%        |
| Ostatní zdravotní pojišťovny                 | 1 099            | 823              | 779              | -44             | -5,65%        |
| <b>Celkem</b>                                | <b>1 111 337</b> | <b>1 214 936</b> | <b>1 508 931</b> | <b>293 995</b>  | <b>19,48%</b> |
| z toho vyúčtování za minulé období           | 5 032            | 19 633           | 28 132           |                 |               |

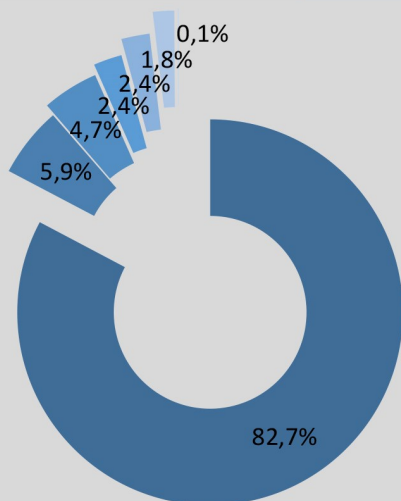

## 2020

- Všeobecná zdravotní pojišťovna ČR
- Vojenská zdravotní pojišťovna ČR
- Česká průmyslová zdravotní pojišťovna
- Oborová ZP zam. bank, poj a stavebnictví
- Zaměstnanecká pojišťovna Škoda
- Zdravotní pojišťovna ministerstva vnitra ČR
- Revírní bratrská pokladna, zdrav. pojišťovna



## XI. INVESTICE

| Investice (tis. Kč)                    | Celkové výdaje | Financování    |                       |               |
|--|----------------|----------------|-----------------------|---------------|
|  |                | Vlastní zdroje | Dary věcné a finanční | Dotace        |
| <b>Nehmotný majetek</b>                | <b>17 757</b>  | <b>17 757</b>  |                       | <b>12661</b>  |
| <b>Stavební investice</b>              | <b>26 565</b>  | <b>26 565</b>  |                       |               |
| <b>Stroje, dopravní prostředky</b>     | <b>25 775</b>  | <b>25 775</b>  |                       |               |
| <b>Výpočetní technika</b>              | <b>17 681</b>  | <b>17 681</b>  |                       |               |
| <b>Zdravotnické přístroje</b>          | <b>46 118</b>  | <b>41 720</b>  | <b>4 398</b>          |               |
| Anesteziologicko resuscitační oddělení | 4 046          | 890            | 3 156                 |               |
| Zdravotně sociální středisko           | 55             | 55             |                       |               |
| Gastroenter. oddělení                  | 499            | 499            |                       |               |
| Lékárna                                | 44             | 44             |                       |               |
| Infekční oddělení                      | 278            | 278            |                       |               |
| Chirurgie B lůžkové                    | 489            | 489            |                       |               |
| Ambulance chirurgických oborů          | 1 058          | 1 058          |                       |               |
| JIPCHO                                 | 1 791          | 581            | 1 210                 |               |
| Operační sály                          | 509            | 509            |                       |               |
| Centrální sterilizace                  | 90             | 90             |                       |               |
| Rehabilitace                           | 625            | 593            | 32                    |               |
| TRN - Bronchoskopie                    | 820            | 820            |                       |               |
| Dialýza                                | 38             | 38             |                       |               |
| Odd. nukleární medicíny                | 33 983         | 33 983         |                       |               |
| Mikrobiologie                          | 206            | 206            |                       |               |
| Patologie                              | 21             | 21             |                       |               |
| Hematologicko transfuzní odd.          | 1 114          | 1 114          |                       |               |
| Porodnicko gynekologické odd.          | 399            | 399            |                       |               |
| Ostatní (nezařazené)                   | 53             | 53             |                       |               |
| <b>Investice celkem</b>                | <b>133 896</b> | <b>129 498</b> | <b>4 398</b>          | <b>12 661</b> |





## XII. LIDSKÉ ZDROJE

| Průměrný ev. počet zaměstnanců přepočtený       | 2018            | 2019            | 2020            |
|---|-----------------|-----------------|-----------------|
| Lékaři a zubní lékaři                           | 187,26          | 191,86          | 189,35          |
| Farmaceuti                                      | 12,56           | 13,06           | 13,04           |
| Všeobecné sestry, porodní asistentky            | 489,88          | 498,61          | 495,33          |
| Ostatní ZP nelékaři s odb. způsobilostí         | 153,99          | 162,84          | 171,54          |
| ZP nelékaři s odb. a spec. způsobilostí         | 41,27           | 41,41           | 40,66           |
| ZP nelékaři s pod odb. dohledem                 | 209,04          | 209,67          | 207,59          |
| Jiní odb. prac. nelékaři s odb. zpūs., dentisté | 7,12            | 5,94            | 7,7             |
| Pedagogičtí pracovníci                          | 0               | 0               | 0               |
| THP   | 89,72           | 89,42           | 91,5            |
| Dělníci a provozní pracovníci                   | 210,07          | 211,44          | 212,62          |
| <b>Celkem</b>                                   | <b>1 400,91</b> | <b>1 424,25</b> | <b>1 429,33</b> |

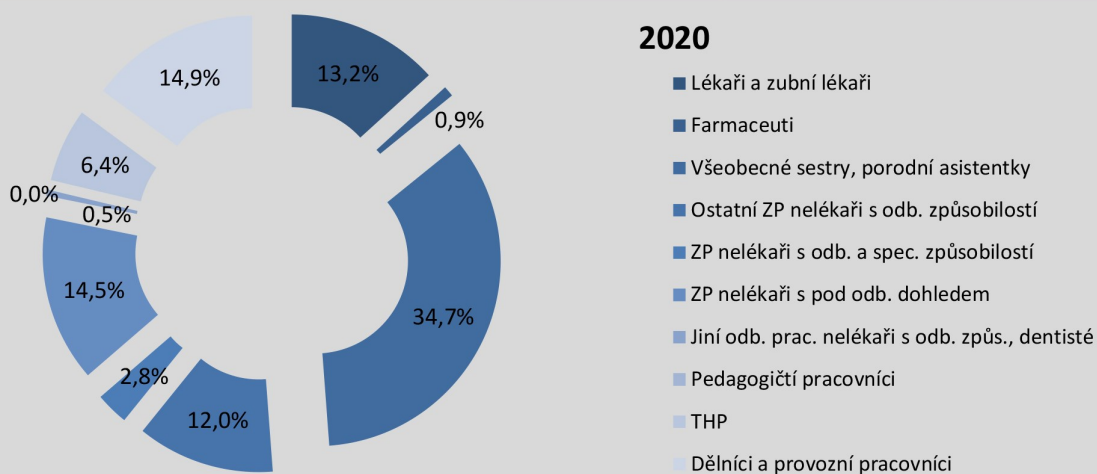

| Struktura zaměstnanců dle věku (stav k 31.12.2020) | Muži       | Ženy        | Celkem       | Podíl v %   |
|--|------------|-------------|--------------|-------------|
| do 20 let  | 0          | 14          | 14           | 1%          |
| 21 - 30 let  | 47         | 213         | 260          | 16%         |
| 31 - 40 let  | 54         | 275         | 329          | 21%         |
| 41 - 50 let  | 57         | 375         | 432          | 27%         |
| 51 - 60 let  | 53         | 374         | 427          | 27%         |
| 61 let a více                                      | 43         | 81          | 124          | 8%          |
| <b>Celkem</b>                                      | <b>254</b> | <b>1332</b> | <b>1 586</b> | <b>100%</b> |
| Podíl v %  | 16%        | 84%         | 100%         |             |

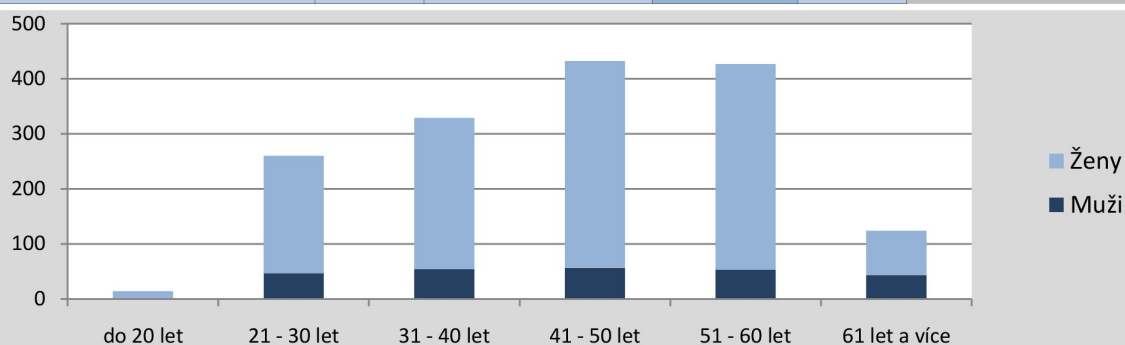

| Nástupy a výstupy zaměstnanců                   | Nástupy    |            | Výstupy    |            |
|---|------------|------------|------------|------------|
|   | 2019       | 2020       | 2019       | 2020       |
| Lékaři a zubní lékaři                           | 30         | 10         | 22         | 14         |
| Farmaceuti                                      | 0          | 1          | 0          | 1          |
| Všeobecné sestry, porodní asistentky            | 43         | 48         | 34         | 49         |
| Ostatní ZP nelékaři s odb. způsobilostí         | 28         | 34         | 21         | 26         |
| ZP nelékaři s odb. a spec. způsobilostí         | 6          | 1          | 6          | 5          |
| ZP nelékaři s pod odb. dohledem                 | 50         | 33         | 48         | 34         |
| Jiní odb. prac. nelékaři s odb. zpūs., dentisté | 0          | 3          | 1          | 1          |
| Pedagogičtí pracovníci                          | 0          | 0          | 0          | 0          |
| THP   | 4          | 20         | 11         | 9          |
| Dělníci a provozní pracovníci                   | 67         | 90         | 59         | 70         |
| <b>Celkem</b>                                   | <b>228</b> | <b>240</b> | <b>202</b> | <b>209</b> |

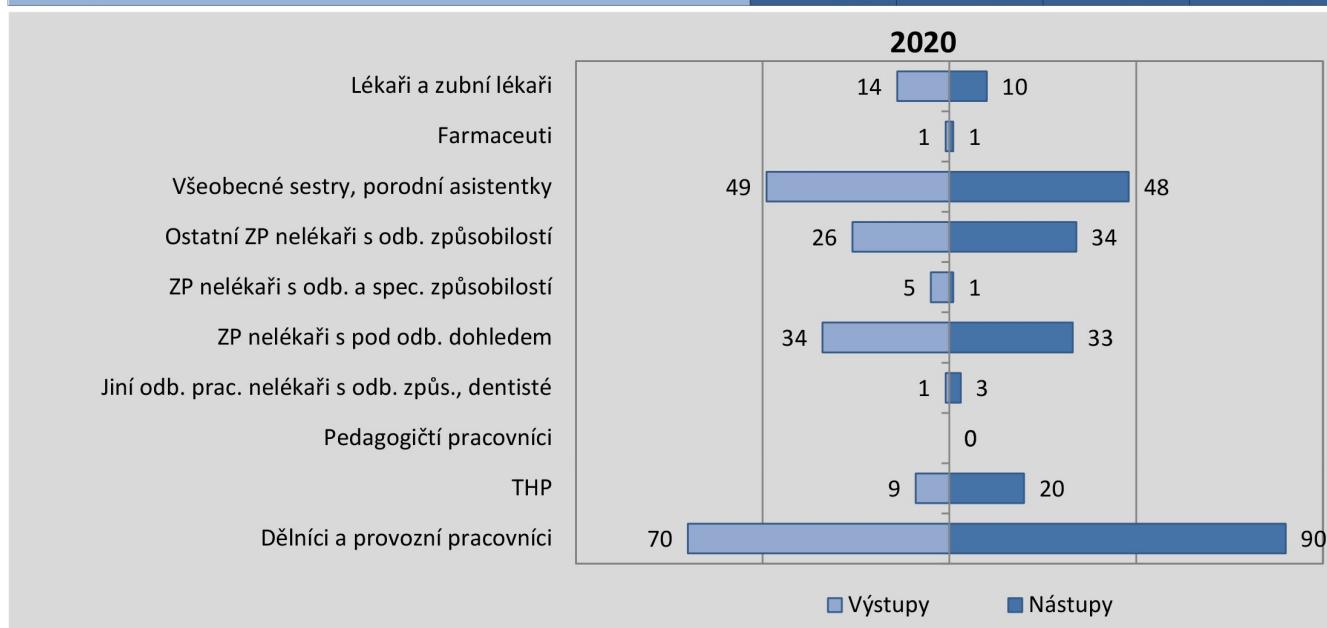

### XIII. PUBLIKAČNÍ A PŘEDNÁŠKOVÁ ČINNOST ZAMĚŠTNANCŮ

V roce 2020 byla z důvodu pandemie COVID-19 zrušena většina odborných a vzdělávacích akcí. Zaměstnanci se v rámci celoživotního vzdělávání účastnili přednášek pořádaných on-line formou e-learningů, seminářů, webinářů a videokonferencí.

- MUDr. Kavalec P. – Cizí tělesa v trávicím traktu – časopis Špitálská drbna léto/2020
- MUDr. Siláková B. - Hypokalcemie a fibrilace síní – časopis Kardiologie
- MUDr. Siláková B. – Hyponatremie - přednáška pro lékaře interních oddělení
- MUDr. Šurinová J. - Whippleova choroba – časopis Gastroenterologie
- Ing. Rozhonová B. - Laboratoř v době pandemie - časopis IN VITRO DIAGNOSTIKA
- MUDr. Skládal M., Ph.D. – ortopedické kongresy a kurzy: Masterclass Zimmer Biomet (Praha), Národní ortopedický kongres (Olomouc), Kongres chirurgie ruky (Ústí nad Labem), Frejkovy dny (Brno)
- MUDr. Hlaváčková G. - Inverze dělohy, kazuistika, poster na konferenci nemocničních gynekologů, SNGP Liberec 11/ 2020 (odloženo)
- Dujka A. - Upgrade magnetické rezonance – časopis Magnet
- RNDr. Snopková L. – Potravinová alergie – časopis Špitálská drbna léto/2020
- MUDr. Siláková B., MUDr. Dufka A., MUDr. Hondlová A. - Význam stanovení sérové koncentrace kalcia u pacienta s kardiovaskulárním onemocněním, Cor et Vasa Case Reports 3 (2020) e36-e40.
- MUDr. Heča M. – Český sexuologicko-andrologický kongres Český Krumlov 9/2020
- MUDr. Heča M., MUDr. Ondra D., MUDr. Plachý J., MUDr. Abdulkhader Al Hifi, MUDr. Daňhelová L. – 66. výroční konference České urologické společnosti 10/2020
- MUDr. Dostálková J. – Ergoterapie, hydromasážní vana – časopis Špitálská drbna léto/2020
- MUDr. Sobol A. – Polékové postižení plic, kazuistika na Pneumologické luhačovické dny (odloženo)



## XIV. DOTACE, DARY, VÝZNAMNÍ DÁRCI

| Přijaté dotace a příspěvky v roce 2020 (Kč)   |   |                        |
|---|---|------------------------|
| Účel dotace   | Poskytovatel                            | Výše poskytnuté dotace |
| Zajištění kybernetické bezpečnosti Uherskohradištské nemocnice a.s.                         | Ministerstvo pro místní rozvoj ČR       | 12 660 938             |
| Odměny zaměstnancům poskytovatelů lůžkové péče v souvislosti s pandemií COVID 19            | Ministerstvo zdravotnictví ČR           | 97 528 734             |
| Podpora mimořádného finančního ohodnocení zaměstnanců v sociálních službách v souvislosti s | Ministerstvo práce a sociálních věcí ČR | 297 614                |
| Provozní dotace na sociální službu  | Zlínský kraj                            | 4 236 140              |
| Lékařská pohotovostní služba  | Zlínský kraj                            | 2 200 000              |
| Rezidenční místa  | Ministerstvo zdravotnictví ČR           | 4 316 177              |
| Provozní na sociální službu   | Město Uherský Brod                      | 11 600                 |
| Provozní na sociální službu   | Město Uherské Hradiště                  | 2 000                  |
| Provozní na sociální službu   | Město Staré Město                       | 5 000                  |
| Provoz na sociální službu   | Město Kunovice                          | 5 000                  |
| Zvýšení ochrany měkkých cílů  | Ministerstvo zdravotnictví ČR           | 226 630                |
| Na náklady s předáváním údajů do Národního onkologického registru                           | Krajská nemocnice T. Bati               | 187 372                |

| Významní dárci finančních a věcných darů (v Kč) |            |              |
|---|------------|--------------|
| Dárce   | Forma daru | Hodnota daru |
| ZLÍNSKÝ KRAJ, ZLÍN                              | věcný      | 507 389      |
| SITEL, spol s.r.o. PRAHA                        | finanční   | 500 000      |
| SADÍLEK MICHAL, EINDHOVEN                       | finanční   | 300 000      |
| GREEN WAYS s.r.o., PRAHA                        | finanční   | 250 000      |
| NEOSTAN s.r.o., STARÉ MĚSTO                     | finanční   | 200 000      |
| AVX/KYOCERA FOUNDATION                          | finanční   | 181 072      |
| ORTIKA a.s., HULÍN                              | finanční   | 140 000      |
| 1. FC SLOVÁCKO, a.s., UHERSKÉ HRADIŠŤE          | finanční   | 125 313      |

| Příspěvky z nadací (v Kč)        |                 |                |
|----------------------------------|-----------------|----------------|
| Nadace                           | Forma příspěvku | Výše příspěvku |
| NADAČNÍ FOND MUŽO PROTI RAKOVINĚ | věcný           | 175 450        |
| NADAČNÍ FOND VIAIVA              | finanční        | 137 200        |

## XV. ÚČETNÍ ZÁVĚRKA

Účetní závěrka byla sestavena v souladu se zákonem č. 563/1991 Sb., o účetnictví, ve znění pozdějších předpisů (dále jen „zákon o účetnictví“) a prováděcí vyhláškou č. 500/2002 Sb., kterou se provádějí některá ustanovení zákona č. 563/1991 Sb., o účetnictví, ve znění pozdějších předpisů, pro účetní jednotky, které jsou podnikateli účtujícími v soustavě podvojného účetnictví, ve znění pozdějších předpisů, ve znění platném pro rok 2020 (dále jen „prováděcí vyhláška k zákonu o účetnictví“).

Účetní závěrka byla sestavena za účetní období roku 2020 a k rozvahovému dni 31. 12. 2020.

V souladu s prováděcí vyhláškou k zákonu o účetnictví jsou nedílnou součástí účetní závěrky následující finanční výkazy:

- Rozvaha
- Výkaz zisku a ztráty
- Přehled o peněžních tocích
- Příloha k účetní závěrce
- Přehled o změnách vlastního kapitálu

# Obsah

|  |           |
|--|-----------|
| <b>XV. ÚČETNÍ ZÁVĚRKA</b> .....  | <b>54</b> |
| <b>ROZVAHA</b> .....   | <b>55</b> |
| <b>VÝKAZ ZISKU A ZTRÁTY</b> .....  | <b>62</b> |
| <b>PŘEHLED O PENĚŽNÍCH TOCÍCH</b> .....                                      | <b>64</b> |
| <b>PŘEHLED O ZMĚNÁCH VLASTNÍHO KAPITÁLU</b> .....                            | <b>66</b> |
| <b>PŘÍLOHA V ÚČETNÍ ZÁVĚRCE</b> .....  | <b>67</b> |
| <b>1 POPIS SPOLEČNOSTI</b> .....   | <b>69</b> |
| <b>2 ZÁKLADNÍ VÝCHODISKA PRO VYPRACOVÁNÍ ÚČETNÍ ZÁVĚRKY</b> .....            | <b>69</b> |
| <b>3 OBECNÉ ÚČETNÍ ZÁSADY, ÚČETNÍ METODY A JEJICH ZMĚNY A ODCHYLKY</b> ..... | <b>69</b> |
| a) Dlouhodobý nehmotný majetek .....   | 69        |
| b) Dlouhodobý hmotný majetek .....   | 70        |
| c) Finanční majetek .....  | 71        |
| d) Zásoby .....  | 71        |
| e) Pohledávky .....  | 71        |
| f) Vlastní kapitál .....   | 71        |
| g) Cizí zdroje .....   | 71        |
| h) Použití odhadů .....  | 72        |
| i) Finanční leasing .....  | 72        |
| j) Devizové operace .....  | 72        |
| k) Účtování výnosů a nákladů .....   | 72        |
| l) Daň z příjmů .....  | 72 m)     |
| Dotace .....   | 73        |
| <b>4 DLOUHODOBÝ MAJETEK</b> .....  | <b>74</b> |
| <b>5 ZÁSoby</b> .....  | <b>75</b> |
| <b>6 POHLEDÁVKY</b> .....  | <b>76</b> |
| <b>7 OPRAVNÉ POLOŽKY</b> .....   | <b>76</b> |
| <b>8 KRÁTKODOBÝ FINANČNÍ MAJETEK</b> .....                                   | <b>76</b> |
| <b>9 OSTATNÍ AKTIVA</b> .....  | <b>77</b> |
| <b>10 VLASTNÍ KAPITÁL</b> .....  | <b>77</b> |
| <b>11 DAŇ Z PŘÍJMU</b> .....   | <b>78</b> |
| <b>12 REZERVY</b> .....  | <b>78</b> |
| <b>13 DLOUHODOBÉ ZÁVAZKY</b> .....   | <b>78</b> |
| <b>14 KRÁTKODOBÉ ZÁVAZKY</b> .....   | <b>79</b> |
| <b>15 BANKOVNÍ ÚVĚRY A VÝPOMOCI</b> .....                                    | <b>79</b> |
| <b>16 OSTATNÍ PASIVA</b> .....   | <b>79</b> |
| <b>17 MAJETEK A ZÁVAZKY NEVYKÁZANÉ V ROZVAZE</b> .....                       | <b>79</b> |
| <b>18 INVENTARIZACE</b> .....  | <b>80</b> |
| <b>19 VÝNOSY</b> .....   | <b>80</b> |

|    |  |    |
|----|--|----|
| 20 | VÝNOSY A NÁKLADY Z DERIVÁTOVÝCH OPERACÍ.....             | 81 |
| 21 | OSOBNÍ NÁKLADY .....                                     | 81 |
| 22 | VÝDAJE NA AUDITORSKÉ SLUŽBY .....                        | 81 |
| 23 | PROBÍHAJÍCÍ SOUDNÍ SPORY .....                           | 81 |
| 24 | OPRAVA CHYB LET MINULÝCH .....                           | 82 |
| 25 | KONSOLIDAČNÍ CELEK STÁTU .....                           | 82 |
| 26 | PŘEHLED O PENĚŽNÍCH TOCÍCH .....                         | 82 |
| 27 | INFORMACE O VZTAZÍCH S PROPOJENÝMI OSOBAMI.....          | 82 |
| 28 | KYBERNETICKÁ BEZPEČNOST .....                            | 82 |
| 29 | DOPADY PANDEMIE COVID 19 .....                           | 82 |
| 30 | VÝZNAMNÉ UDÁLOSTI, KTERÉ NASTALY PO ROZVAHOVÉM DNI ..... | 83 |



# ROZVAHA

Název a právní forma účetní jednotky:

Dle vyhlášky č. 500/2002 Sb. kterou se provádějí některá ustanovení zákona č. 563/1991 Sb., o účetnictví, ve znění pozdějších předpisů, pro účetní jednotky, které jsou podnikateli účtujícími v soustavě podvojného účetnictví, ve znění pozdějších předpisů, ve znění platném pro rok 2019

ke dni **31. 12. 2020**

**Uherskohradištská nemocnice a.s.**

(v celých tisících Kč)

IČ

Sídlo účetní jednotky a místo podnikání

**27660915**

**J. E. Purkyně 365**

**686 68 Uherské Hradiště**

| Označení |     | AKTIVA   | Řád | Běžné účetní období |         |           | Min. účetní |
|----------|-----|--|-----|---------------------|---------|-----------|-------------|
|          |     |  |     | Brutto              | Korekce | Netto     | období      |
| A        |     | B  | C   | 1                   | 2       | 3         | 4           |
|          |     | <b>AKTIVA CELKEM</b>   | 001 | 2 246 558           | 500 474 | 1 746 084 | 1 518 627   |
| A.       |     | Pohledávky za upsaný základní kapitál  | 002 | 0                   |         | 0         |             |
| B.       |     | <b>Stálá aktiva</b>  | 003 | 1 716 806           | 498 734 | 1 218 072 | 1 163 726   |
| B.       | I.  | <b>Dlouhodobý nehmotný majetek</b>   | 004 | 21 655              | 6 816   | 14 839    | 2 183       |
| B.       | I.  | 1 Nehmotné výsledky vývoje   | 005 | 0                   | 0       | 0         |             |
|          |     | 2 Ocenitelná práva   | 006 | 10 581              | 6 816   | 3 765     | 1 182       |
|          |     | 2.1 <i>Software</i>  | 007 | 10 581              | 6 816   | 3 765     | 1 182       |
|          |     | 2.2 <i>Ostatní ocenitelná práva</i>  | 008 | 0                   | 0       | 0         |             |
|          |     | 3 Goodwill   | 009 | 0                   | 0       | 0         |             |
|          |     | 4 Ostatní dlouhodobý nehmotný majetek  | 010 | 0                   | 0       | 0         |             |
|          |     | 5 Poskytnuté zálohy na dlouhodobý nehmotný majetek a nedokončený dlouhodobý nehmotný majetek | 011 | 11 074              | 0       | 11 074    | 1 001       |
|          |     | 5.1 <i>Poskytnuté zálohy na dlouhodobý nehmotný majetek</i>                                  | 012 | 0                   | 0       | 0         |             |
|          |     | 5.2 <i>Nedokončený dlouhodobý nehmotný majetek</i>   | 013 | 11 074              | 0       | 11 074    | 1 001       |
| B.       | II. | <b>Dlouhodobý hmotný majetek</b>   | 014 | 1 695 151           | 491 918 | 1 203 233 | 1 161 543   |
| B.       | II. | 1 Pozemky a stavby   | 015 | 1 080 678           | 104 971 | 975 707   | 971 981     |
|          |     | 1.1 <i>Pozemky</i>   | 016 | 65 573              | 0       | 65 573    | 65 573      |
|          |     | 1.2 <i>Stavby</i>  | 017 | 1 015 105           | 104 971 | 910 134   | 906 408     |
|          |     | 2 Hmotné movité věci a jejich soubory  | 018 | 606 664             | 386 947 | 219 717   | 184 191     |
|          |     | 3 Oceňovací rozdíl k nabytému majetku  | 019 | 0                   | 0       | 0         |             |
|          |     | 4 Ostatní dlouhodobý hmotný majetek  | 020 | 645                 | 0       | 645       | 645         |
|          |     | 4.1 <i>Pěstitecké celky trvalých porostů</i>   | 021 | 0                   | 0       | 0         |             |
|          |     | 4.2 <i>Dospělá zvířata a jejich skupiny</i>  | 022 | 0                   | 0       | 0         |             |
|          |     | 4.3 <i>Jiný dlouhodobý hmotný majetek</i>  | 023 | 645                 | 0       | 645       | 645         |
|          |     | 5 Poskytnuté zálohy na dlouhodobý hmotný majetek a nedokončený dlouhodobý hmotný majetek     | 024 | 7 164               | 0       | 7 164     | 4 726       |
|          |     | 5.1 <i>Poskytnuté zálohy na dlouhodobý hmotný majetek</i>                                    | 025 | 0                   | 0       | 0         |             |

|    |      |       |  |     |         |       |         |         |
|----|------|-------|--|-----|---------|-------|---------|---------|
|    |      | 5.2   | <i>Nedokončený dlouhodobý hmotný majetek</i>       | 026 | 7 164   | 0     | 7 164   | 4 726   |
| B. | III. |       | <b>Dlouhodobý finanční majetek</b>                 | 027 | 0       | 0     | 0       | 0       |
| B. | III. | 1     | Podíly - ovládaná nebo ovládající osoba            | 028 | 0       | 0     | 0       |         |
|    |      | 2     | Zápůjčky a úvěry - ovládaná nebo ovládající osoba  | 029 | 0       | 0     | 0       |         |
|    |      | 3     | Podíly - podstatný vliv                            | 030 | 0       | 0     | 0       |         |
|    |      | 4     | Zápůjčky a úvěry - podstatný vliv                  | 031 | 0       | 0     | 0       |         |
|    |      | 5     | Ostatní dlouhodobé cenné papíry a podíly           | 032 | 0       | 0     | 0       |         |
|    |      | 6     | Zápůjčky a úvěry - ostatní                         | 033 | 0       | 0     | 0       |         |
|    |      | 7     | Ostatní dlouhodobý finanční majetek                | 034 | 0       | 0     | 0       | 0       |
|    |      | 7.1   | Jiný dlouhodobý finanční majetek                   | 035 | 0       | 0     | 0       |         |
|    |      | 7.2   | Poskytnuté zálohy na dlouhodobý finanční majetek   | 036 | 0       | 0     | 0       |         |
| C. |      |       | <b>Oběžná aktiva</b>                               | 037 | 519 780 | 1 740 | 518 040 | 342 981 |
| C. | I.   |       | <b>Zásoby</b>                                      | 038 | 73 028  | 0     | 73 028  | 43 324  |
| C. | I.   | 1     | Materiál   | 039 | 63 471  | 0     | 63 471  | 34 379  |
|    |      | 2     | Nedokončená výroba a polotovary                    | 040 | 0       | 0     | 0       |         |
|    |      | 3     | Výrobky a zboží                                    | 041 | 9 557   | 0     | 9 557   | 8 945   |
|    |      | 3.1   | <i>Výrobky</i>                                     | 042 | 24      | 0     | 24      | 25      |
|    |      | 3.2   | <i>Zboží</i>                                       | 043 | 9 533   | 0     | 9 533   | 8 920   |
|    |      | 4     | Mladá a ostatní zvířata a jejich skupiny           | 044 | 0       | 0     | 0       |         |
|    |      | 5     | Poskytnuté zálohy na zásoby                        | 045 | 0       | 0     | 0       |         |
| C. | II.  |       | <b>Pohledávky (ř. 47 + 57)</b>                     | 046 | 217 549 | 1 740 | 215 809 | 148 078 |
| C. | II.  | 1     | Dlouhodobé pohledávky                              | 047 | 0       | 0     | 0       | 0       |
|    |      | 1.1   | <i>Pohledávky z obchodních vztahů</i>              | 048 | 0       | 0     | 0       |         |
|    |      | 1.2   | <i>Pohledávky - ovládaná nebo ovládající osoba</i> | 049 | 0       | 0     | 0       |         |
|    |      | 1.3   | <i>Pohledávky - podstatný vliv</i>                 | 050 | 0       | 0     | 0       |         |
|    |      | 1.4   | <i>Odložená daňová pohledávka</i>                  | 051 | 0       | 0     | 0       |         |
|    |      | 1.5   | <i>Pohledávky - ostatní</i>                        | 052 | 0       | 0     | 0       | 0       |
|    |      | 1.5.1 | Pohledávky za společníky                           | 053 | 0       | 0     | 0       |         |
|    |      | 1.5.2 | Dlouhodobé poskytnuté zálohy                       | 054 | 0       | 0     | 0       |         |
|    |      | 1.5.3 | Dohadné účty aktivní                               | 055 | 0       | 0     | 0       |         |

|               |      |       |  |     |         |       |         |         |
|---------------|------|-------|--|-----|---------|-------|---------|---------|
|               |      | 1.5.4 | Jiné pohledávky                                    | 056 | 0       | 0     | 0       |         |
| <b>C. II.</b> |      |       | <b>Krátkodobé pohledávky</b>                       | 057 | 217 549 | 1 740 | 215 809 | 148 078 |
|               |      | 2.1   | <i>Pohledávky z obchodních vztahů</i>              | 058 | 132 952 | 1 740 | 131 212 | 120 072 |
|               |      | 2.2   | <i>Pohledávky - ovládaná nebo ovládající osoba</i> | 059 | 0       | 0     | 0       |         |
|               |      | 2.3   | <i>Pohledávky - podstatný vliv</i>                 | 060 | 0       | 0     | 0       |         |
|               |      | 2.4   | <i>Pohledávky - ostatní</i>                        | 061 | 84 597  | 0     | 84 597  | 28 006  |
|               |      | 2.4.1 | Pohledávky za společníky                           | 062 | 0       | 0     | 0       |         |
|               |      | 2.4.2 | Sociální zabezpečení a zdravotní pojištění         | 063 | 0       | 0     | 0       |         |
|               |      | 2.4.3 | Stát - daňové pohledávky                           | 064 | 0       | 0     | 0       | 13 812  |
|               |      | 2.4.4 | Krátkodobé poskytnuté zálohy                       | 065 | 1 218   | 0     | 1 218   | 710     |
|               |      | 2.4.5 | Dohadné účty aktivní                               | 066 | 58 959  | 0     | 58 959  | 12 757  |
|               |      | 2.4.6 | Jiné pohledávky                                    | 067 | 24 420  | 0     | 24 420  | 727     |
| C.            | III. |       | <b>Krátkodobý finanční majetek</b>                 | 068 | 0       | 0     | 0       | 0       |
| C.            | III. | 1     | Podíly - ovládaná nebo ovládající osoba            | 069 | 0       | 0     | 0       |         |
|               |      | 2     | Ostatní krátkodobý finanční majetek                | 070 | 0       | 0     | 0       |         |
| C.            | IV.  |       | <b>Peněžní prostředky</b>                          | 071 | 229 203 | 0     | 229 203 | 151 579 |
| C.            | IV.  | 1     | Peněžní prostředky v pokladně                      | 072 | 630     |       | 630     | 927     |
|               |      | 2     | Peněžní prostředky na účtech                       | 073 | 228 573 |       | 228 573 | 150 652 |
| D.            | I.   |       | <b>Časové rozlišení aktiv</b>                      | 074 | 9 972   | 0     | 9 972   | 11 920  |
| D.            | I.   | 1     | Náklady příštích období                            | 075 | 9 924   | 0     | 9 924   | 11 568  |
|               |      | 2     | Komplexní náklady příštích období                  | 076 | 0       | 0     | 0       | 0       |
|               |      | 3     | Příjmy příštích období                             | 077 | 48      | 0     | 48      | 352     |

| Označení  | PASIVA   | Řád | Běžné úč.<br>období | Min. úč.<br>období |
|-----------|--|-----|---------------------|--------------------|
| A         | B  | C   | 5                   | 6                  |
|           | <b>PASIVA CELKEM</b>                                       | 078 | 1 746 084           | 1 518 627          |
| A.        | <b>Vlastní kapitál</b>                                     | 079 | 851 445             | 742 658            |
| A. I.     | <b>Základní kapitál</b>                                    | 080 | 415 900             | 415 900            |
| 1         | Základní kapitál   | 081 | 415 900             | 415 900            |
| 2         | Vlastní podíly (-)   | 082 | 0                   |                    |
| 3         | Změny základního kapitálu                                  | 083 | 0                   |                    |
| A. II.    | <b>Ážio a kapitálové fondy</b>                             | 084 | 29 291              | 29 291             |
| A. II. 1  | Ážio   | 085 | 29 291              | 29 291             |
| 2         | Kapitálové fondy   | 086 | 0                   | 0                  |
| 2.1       | Ostatní kapitálové fondy                                   | 087 | 0                   | 0                  |
| 2.2       | Oceňovací rozdíly z přecenění majetku a závazků (+/-)      | 088 | 0                   |                    |
| 2.3       | Oceňovací rozdíly z přecenění při přeměnách (+/-)          | 089 | 0                   |                    |
| 2.4       | Rozdíly z přeměn obchodních korporací (+/-)                | 090 | 0                   |                    |
| 2.5       | Rozdíly z ocenění při přeměnách obchodních korporací (+/-) | 091 | 0                   |                    |
| A. III.   | <b>Fondy ze zisku</b>                                      | 092 | 16 231              | 14 111             |
| A. III. 1 | Ostatní rezervní fondy                                     | 093 | 16 231              | 14 111             |
| 2         | Statutární a ostatní fondy                                 | 094 | 0                   | 0                  |
| A. IV.    | <b>Výsledek hospodaření minulých let (+/-)</b>             | 095 | 281 236             | 240 954            |
| A. IV. 1  | Nerozdělený zisk nebo neuhrazená ztráta min. let(+/-)      | 096 | 281 236             | 240 954            |
| 2         | Jiný výsledek hospodaření minulých let (+/-)               | 097 | 0                   | 4 518              |
| A. V.     | <b>Výsledek hospodaření běžného účetního období (+/-)</b>  | 098 | 108 787             | 42 402             |
| A. VI.    | <b>Rozhodnuto o zálohové výplatě podílu na zisku (-)</b>   | 099 | 0                   |                    |
| B. + C.   | <b>Cizí zdroje</b>   | 100 | 887 119             | 770 343            |
| B. I.     | <b>Rezervy</b>   | 101 | 30 124              | 150                |
| B. I. 1   | Rezerva na důchody a podobné závazky                       | 102 | 0                   |                    |
| 2         | Rezerva na daň z příjmů                                    | 103 | 0                   |                    |
| 3         | Rezervy podle zvláštních právních předpisů                 | 104 | 0                   |                    |
| 4         | Ostatní rezervy  | 105 | 30 124              | 150                |
| C.        | <b>Závazky</b>   | 106 | 856 995             | 770 193            |
| C. I.     | <b>Dlouhodobé závazky</b>                                  | 107 | 557 124             | 594 508            |
| C. I. 1   | Vydané dluhopisy   | 108 | 0                   | 0                  |
| 1.1       | Vyměnitelné dluhopisy                                      | 109 | 0                   |                    |
| 1.2       | Ostatní dluhopisy  | 110 | 0                   |                    |
| 2         | Závazky k úvěrovým institucím                              | 111 | 516 500             | 553 667            |
| 3         | Dlouhodobé přijaté zálohy                                  | 112 | 0                   |                    |
| 4         | Závazky z obchodních vztahů                                | 113 | 0                   |                    |
| 5         | Dlouhodobé směnky k úhradě                                 | 114 | 0                   |                    |

|        |     |  |     |         |         |
|--------|-----|--|-----|---------|---------|
|        | 6   | Závazky - ovládaná nebo ovládající osoba                         | 115 | 0       |         |
|        | 7   | Závazky - podstatný vliv   | 116 | 0       |         |
|        | 8   | Odložený daňový závazek  | 117 | 40 624  | 40 841  |
|        | 9   | Závazky – ostatní  | 118 | 0       | 0       |
|        | 9.1 | Závazky ke společníkům   | 119 | 0       |         |
|        | 9.2 | Dohadné účty pasivní   | 120 | 0       |         |
|        | 9.3 | Jiné závazky   | 121 | 0       |         |
| C. II. |     | <b>Krátkodobé závazky</b>  | 122 | 299 871 | 175 685 |
| C. II. | 1   | Vydané dluhopisy   | 123 | 0       | 0       |
|        | 1.1 | <i>Vyměnitelné dluhopisy</i>                                     | 124 | 0       |         |
|        | 1.2 | <i>Ostatní dluhopisy</i>   | 125 | 0       |         |
|        | 2   | Závazky k úvěrovým institucím                                    | 126 | 37 167  | 37 167  |
|        | 3   | Krátkodobé přijaté zálohy  | 127 | 17      | 17      |
|        | 4   | Závazky z obchodních vztahů                                      | 128 | 56 592  | 59 499  |
|        | 5   | Krátkodobé směnky k úhradě                                       | 129 | 0       |         |
|        | 6   | Závazky - ovládaná nebo ovládající osoba                         | 130 | 0       |         |
|        | 7   | Závazky - podstatný vliv   | 131 | 0       |         |
|        | 8   | Závazky - ostatní  | 132 | 206 095 | 79 002  |
|        | 8.1 | Závazky ke společníkům   | 133 | 0       |         |
|        | 8.2 | <i>Krátkodobé finanční výpomoci</i>                              | 134 | 0       |         |
|        | 8.3 | <i>Závazky k zaměstnancům</i>                                    | 135 | 61 815  | 41 706  |
|        | 8.4 | <i>Závazky ze sociálního zabezpečení a zdravotního pojištění</i> | 136 | 36 680  | 24 446  |
|        | 8.5 | <i>Stát - daňové závazky a dotace</i>                            | 137 | 51 183  | 9 755   |
|        | 8.6 | <i>Dohadné účty pasivní</i>                                      | 138 | 55 659  | 2 444   |
|        | 8.7 | <i>Jiné závazky</i>  | 139 | 758     | 651     |
| D. I.  |     | <b>Časové rozlišení pasiv</b>                                    | 140 | 7 520   | 5 626   |
| D. I.  | 1   | Výdaje příštích období   | 141 | 7 302   | 5 354   |
|        | 2   | Výnosy příštích období   | 142 | 218     | 272     |

|                |   |
|----------------|---|
| Sestaveno dne: | Jméno a podpis předsedy představenstva společnosti: |
| 9. 4. 2021     | MUDr. Petr Sládek                                   |

## VÝKAZ ZISKU A ZTRÁTY

Dle vyhlášky č. 500/2002 Sb. kterou se provádějí některá ustanovení zákona č. 563/1991 Sb., o účetnictví, ve znění pozdějších předpisů, pro účetní jednotky, které jsou podnikateli účtujícími v soustavě podvojného účetnictví, ve znění pozdějších předpisů, ve znění platném pro rok 2019

**ke dni 31. 12. 2020**

(v celých tisících Kč)

IČ

27660915

Název a právní forma účetní jednotky:

**Uherskohradištská  
nemocnice a.s.**

Sídlo účetní jednotky a místo podnikání,

**686 68 Uherské Hradiště**

| Označení | TEXT  | Ř         | Skutečnost v účetním období |                  |
|----------|---|-----------|-----------------------------|------------------|
|          |   |           | sledovaném                  | minulém          |
| A        | B   | C         | 1                           | 2                |
| I.       | <b>Tržby z prodeje vlastních výrobků a služeb</b>                         | <b>01</b> | <b>1 566 902</b>            | <b>1 279 845</b> |
| II.      | <b>Tržby za prodej zboží</b>  | <b>02</b> | <b>137 000</b>              | <b>155 061</b>   |
| A.       | <b>Výkonová spotřeba</b>  | <b>03</b> | <b>447 218</b>              | <b>444 673</b>   |
| A.       | 1 Náklady vynaložené na prodané zboží                                     | 04        | 102 345                     | 115 141          |
| A.       | 2 Spotřeba materiálu a energie  | 05        | 268 443                     | 247 781          |
| A.       | 3 Služby  | 06        | 76 430                      | 81 751           |
| B.       | <b>Změna stavu zásob vlastní činnosti (+/-)</b>                           | <b>07</b> | <b>1</b>                    | <b>-4</b>        |
| C.       | <b>Aktivace (-)</b>   | <b>08</b> | <b>-29 377</b>              | <b>-32 447</b>   |
| D.       | <b>Osobní náklady</b>   | <b>09</b> | <b>1 174 285</b>            | <b>934 925</b>   |
| D.       | 1. Mzdové náklady   | 10        | 868 348                     | 687 831          |
| D.       | 2. Náklady na sociální zabezpečení, zdravotní pojištění a ostatní náklady | 11        | 305 937                     | 247 094          |
| D.       | 2.1 Náklady na sociální zabezpečení a zdravotní pojištění                 | 12        | 288 014                     | 230 131          |
| D.       | 2.2 Ostatní náklady   | 13        | 17 923                      | 16 963           |
| E.       | <b>Úpravy hodnot v provozní oblasti (ř. 15 + 18 + 19)</b>                 | <b>14</b> | <b>67 773</b>               | <b>57 477</b>    |
| E.       | 1. Úpravy hodnot dlouhodobého nehmotného a hmotného majetku (ř. 16 + 17)  | 15        | 67 195                      | 57 385           |
| E.       | 1.1 Úpravy hodnot dlouhodobého nehmotného a hmotného majetku – trvalé     | 16        | 67 195                      | 57 385           |
| E.       | 1.2 Úpravy hodnot dlouh. nehmot. a hmotného majetku – dočasné             | 17        | 0                           | 0                |
| E.       | 2. Úpravy hodnot zásob  | 18        | 0                           | 0                |
| E.       | 3. Úpravy hodnot pohledávek   | 19        | 578                         | 92               |
| III.     | <b>Ostatní provozní výnosy (ř. 21 + 22 + 23)</b>                          | <b>20</b> | <b>162 615</b>              | <b>60 473</b>    |
| III.     | 1. Tržby z prodaného dlouhodobého majetku                                 | 21        | 169                         | 141              |
| III.     | 2. Tržby z prodaného materiálu  | 22        | 37 535                      | 38 802           |
| III.     | 3. Jiné provozní výnosy   | 23        | 124 911                     | 21 530           |
| F.       | <b>Ostatní provozní náklady (ř. 25 až 29)</b>                             | <b>24</b> | <b>60 739</b>               | <b>32 843</b>    |
| F.       | 1. Zůstatková cena prodaného dlouhodobého majetku                         | 25        | 0                           | 70               |
| F.       | 2. Prodaný materiál   | 26        | 24 530                      | 26 920           |
| F.       | 3. Daně a poplatky  | 27        | 887                         | 964              |
| F.       | 4. Rezervy v provozní oblasti a komplexní náklady příštích období         | 28        | 29 974                      | 50               |
| F.       | 5. Jiné provozní náklady  | 29        | 5 348                       | 4 839            |
| *        | <b>Provozní výsledek hospodaření (+/-)</b>                                | <b>30</b> | <b>145 878</b>              | <b>57 912</b>    |

|    |     |      |   |           |                  |                  |
|----|-----|------|---|-----------|------------------|------------------|
|    | IV. |      | <b>Výnosy z dlouhodobého finančního majetku - podíly (ř. 32 +33)</b>                | <b>31</b> | <b>0</b>         | <b>0</b>         |
|    | IV. | 1.   | Výnosy z podílů - ovládaná nebo ovládající osoba                                    | 32        | 0                | 0                |
|    | IV. | 2.   | Ostatní výnosy z podílů   | 33        | 0                | 0                |
| G. |     |      | <b>Náklady vynaložené na prodané podíly</b>   | <b>34</b> | <b>0</b>         | <b>0</b>         |
|    | V.  |      | <b>Výnosy z ostatního dlouhodobého finančního majetku (ř. 36 +37)</b>               | <b>35</b> | <b>0</b>         | <b>0</b>         |
|    | V.  | 1.   | Výnosy z ostatního dlouhodobého finančního majetku – ovládaná nebo ovládající osoba | 36        | 0                | 0                |
|    | V.  | 2.   | Ostatní výnosy z ostatního dlouhodobého finančního majetku                          | 37        | 0                | 0                |
| H. |     |      | <b>Náklady související s ostatním dlouhodobým finančním majetkem</b>                | <b>38</b> | <b>0</b>         | <b>0</b>         |
|    | VI. |      | <b>Výnosové úroky a podobné výnosy (ř. 41 + 42)</b>                                 | <b>39</b> | <b>907</b>       | <b>1 327</b>     |
|    | VI. | 1.   | Výnosové úroky a podobné výnosy - ovládaná nebo ovládající osoba                    | 40        | 0                | 0                |
|    | VI. | 2.   | Ostatní výnosové úroky a podobné výnosy   | 41        | 907              | 1 327            |
| I. |     |      | <b>Úpravy hodnot a rezervy ve finanční oblasti</b>                                  | <b>42</b> | <b>0</b>         | <b>0</b>         |
| J. |     |      | <b>Nákladové úroky a podobné náklady (ř. 45 +46)</b>                                | <b>43</b> | <b>7 412</b>     | <b>14 779</b>    |
|    |     | 1.   | Náklady - ovládaná nebo ovládající osoba  | 44        | 0                | 0                |
|    |     | 2.   | Ostatní nákladové úroky a podobné náklady   | 45        | 7 412            | 14 779           |
|    |     | VII. | <b>Ostatní finanční výnosy</b>  | <b>46</b> | <b>1 084</b>     | <b>1 090</b>     |
| K. |     |      | <b>Ostatní finanční náklady</b>   | <b>47</b> | <b>5 021</b>     | <b>604</b>       |
| *  |     |      | <b>Finanční výsledek hospodaření (+/-)</b>  | <b>48</b> | <b>-10 442</b>   | <b>-12 966</b>   |
|    |     | **   | <b>Výsledek hospodaření před zdaněním (ř. 30 + 48) (+/-)</b>                        | <b>49</b> | <b>135 436</b>   | <b>44 946</b>    |
| L. |     |      | <b>Daň z příjmů (ř. 51 + 52)</b>  | <b>50</b> | <b>26 649</b>    | <b>2 544</b>     |
|    |     | 1    | Daň z příjmů splatná  | 51        | 26 866           | 1 813            |
|    |     | 2    | Daň z příjmů odložená (+/-)   | 52        | -217             | 731              |
|    |     | **   | <b>Výsledek hospodaření po zdanění (ř. 49 - 50) (+/-)</b>                           | <b>53</b> | <b>108 787</b>   | <b>42 402</b>    |
| M. |     |      | Převod podílu na výsledku hospodaření společníkům (+/-)                             | 54        | 0                | 0                |
|    |     | ***  | <b>Výsledek hospodaření za účetní období (ř. 53 - 54) (+/-)</b>                     | <b>55</b> | <b>108 787</b>   | <b>42 402</b>    |
|    |     | *    | <b>Čistý obrat za účetní období = I. + II. + III. + IV. + V. + VI. + VII.</b>       | <b>56</b> | <b>1 868 508</b> | <b>1 497 796</b> |

|                |   |
|----------------|---|
| Sestaveno dne: | Jméno a podpis předsedy představenstva společnosti: |
| 9. 4. 2021     | MUDr. Petr Sládek                                   |

# PŘEHLED O PENĚŽNÍCH TOCÍCH

Název a právní forma účetní jednotky:

Dle vyhlášky č. 500/2002 Sb. kterou se provádějí některá ustanovení zákona č. 563/1991 Sb., o účetnictví, ve znění pozdějších předpisů, pro účetní jednotky, které jsou podnikateli účtujícími v soustavě podvojného účetnictví, ve znění pozdějších předpisů, ve znění platném pro rok 2019

**ke dni 31. 12. 2020**

**Uherskohradištská nemocnice a.s.**

(v celých tisících Kč)

**IČO**

Sídlo a místo podnikání

**27660915**

**J. E. Purkyně 365  
686 68 Uherské Hradiště**

| Text                                      |   |  | Běžné období | Minulé období   |                |
|---|---|--|--------------|-----------------|----------------|
| P.  | <b>Stav peněžních prostředků a ekvivalentů na začátku účetního období</b> |  | <b>1</b>     | <b>151 579</b>  | <b>151 187</b> |
| <b>PENĚŽNÍ TOKY Z PROVOZNÍ ČINNOSTI</b>   |   |  |              |                 |                |
| Z.  | Účetní zisk nebo ztráta z běžné činnosti před zdaněním                    |  | 2            | 135 436         | 44 946         |
| A.  | 1   | <b>Úprava o nepeněžní operace</b>                          | <b>3</b>     | <b>104 084</b>  | <b>70 858</b>  |
|   | 1   | Odpisy stálých aktiv a opravné položky k nabytému majetku  | 4            | 67 195          | 57 385         |
|   | 1   | Změna stavu opravných položek, rezerv                      | 5            | 30 553          | 92             |
|   | 1   | Zisk (ztráta) z prodeje stálých aktiv                      | 6            | -169            | -71            |
|   | 1   | Výnosy z dividend a podílů na zisku                        | 7            | 0               | 0              |
|   | 1   | Vyúčtované nákladové a výnosové úroky                      | 8            | 6 505           | 13 452         |
|   | 1   | Případné úpravy o ostatní nepeněžní operace                | 9            | 0               | 0              |
| A.  | *   | <b>Čistý peněžní tok z provozní činnosti před zdaněním</b> | <b>10</b>    | <b>239 520</b>  | <b>115 804</b> |
| A.  | 2   | <b>Změny stavu nepeněžních složek pracovního kapitálu</b>  | <b>11</b>    | <b>30 014</b>   | <b>-2 134</b>  |
| A.  | 2   | Změna stavu pohledávek a účtů časového rozlišení           | 12           | -66 362         | 14 876         |
| A.  | 2   | Změna stavu závazků a účtů časového rozlišení              | 13           | 126 080         | -18 216        |
| A.  | 2   | Změna stavu zásob  | 14           | -29 704         | 1 206          |
| A.  | 2   | Změna stavu krátkodobého finančního majetku                | 15           | 0               |                |
| A.  | **  | <b>Čistý peněžní tok před zdaněním a mimořádnými pol.</b>  | <b>16</b>    | <b>269 534</b>  | <b>113 670</b> |
| A.  | 3   | Vyplacené úroky s výjimkou kapitalizovaných úroků          | 17           | -7 412          | -14 779        |
| A.  | 4   | Přijaté úroky  | 18           | 907             | 1 327          |
| A.  | 5   | Zaplacená daň za běžnou činnost a doměrky daně             | 19           | -26 649         | -2 544         |
| A.  | 6   | Příjmy a výdaje spojené s mimořádnými účetními případy     | 20           | 0               | 0              |
| A.  | 7   | Přijaté dividendy a podíly na zisku                        | 21           | 0               | 0              |
| A.  | ***   | <b>Čistý peněžní tok z provozní činnosti</b>               | <b>22</b>    | <b>236 380</b>  | <b>97 674</b>  |
| <b>PENĚŽNÍ TOKY Z INVESTIČNÍ ČINNOSTI</b> |   |  |              |                 |                |
| B.  | 1   | Výdaje spojené s nabytím stálých aktiv                     | 23           | -121 541        | -60 987        |
| B.  | 2   | Příjmy z prodeje stálých aktiv                             | 24           | 169             | 141            |
| B.  | 3   | Půjčky a úvěry spřízněným osobám                           | 25           | 0               | 0              |
| B.  | ***   | <b>Čistý peněžní tok z investiční činnosti</b>             | <b>26</b>    | <b>-121 372</b> | <b>-60 846</b> |



| <b>PENĚŽNÍ TOKY Z FINANČNÍCH ČINNOSTÍ</b> |  |  |           |                |                |
|---|--|--|-----------|----------------|----------------|
| C.  | 1  | <b>Dopady změn dlouhodobých závazků</b>                      | <b>27</b> | <b>-37 384</b> | <b>0</b>       |
| C.  | 2  | <b>Dopady změn vlastního kapitálu</b>                        | <b>28</b> | <b>0</b>       | <b>-36 436</b> |
| C.  | 2 1  | Zvýšení základního kapitálu                                  | 29        | 0              |                |
| C.  | 2 2  | Vyplacení podílu na vlastním kapitálu společníkům            | 30        | 0              |                |
| C.  | 2 3  | Další vklady společníků a akcionářů                          | 31        | 0              |                |
| C.  | 2 4  | Úhrada ztráty společníky                                     | 32        | 0              |                |
| C.  | 2 5  | Přímé platby na vrub fondů a zvýšení fondů                   | 33        | 0              | 0              |
| C.  | 2 6  | Vyplacené dividendy nebo podíly na zisku                     | 34        | 0              | -36 436        |
| C.  | ***  | <b>Čistý peněžní tok vztahující se k finančním činnostem</b> | <b>35</b> | <b>-37 384</b> | <b>-36 436</b> |
| F.  | <b>Čisté zvýšení nebo snížení peněžních prostředků</b> |  | <b>36</b> | <b>77 624</b>  | <b>392</b>     |
| R.  | <b>Stav peněžních prostředků na konci období</b>       |  | <b>37</b> | <b>229 203</b> | <b>151 579</b> |

|                |   |
|----------------|---|
| Sestaveno dne: | Jméno a podpis předsedy představenstva společnosti: |
| 9. 4. 2021     | MUDr. Petr Sládek                                   |

**Uherskohradištská nemocnice a.s.****IČ: 27660915****PŘEHLED O ZMĚNÁCH VLASTNÍHO KAPITÁLU**

(v celých tisících Kč)

**ke dni 31. 12. 2020**

| Položka | Text  | Ř | Počáteční stav | Zvýšení | Snížení | Konečný stav |
|---------|---|---|----------------|---------|---------|--------------|
| I.      | Základní kapitál                              | 1 | 415 900        | 0       | 0       | 415 900      |
| II.     | Ážio a kapitálové fondy                       | 2 | 29 291         | 0       | 0       | 29 291       |
| III.    | Fondy ze zisku                                | 3 | 14 111         | 2 120   | 0       | 16 231       |
| IV.     | Výsledek hospodaření minulých let             | 4 | 240 954        | 40 282  | 0       | 281 236      |
| V.      | Výsledek hospodaření běžného účetního období  | 5 | 42 402         | 108 787 | -42 402 | 108 787      |
| VI.     | Rozhodnuto o zálohové výplatě podílu na zisku | 6 | 0              | 0       | 0       | 0            |
|         | Změny vlastního kapitálu celkem               | 7 | 742 658        | 151 189 | -42 402 | 851 445      |

|                |   |
|----------------|---|
| Sestaveno dne: | Jméno a podpis předsedy představenstva společnosti: |
| 9. 4. 2021     | MUDr. Petr Sládek                                   |



**Uherskohradištská nemocnice a.s.**

**J. E. Purkyně 365, 686 68 Uherské Hradiště  
IČ: 27660915**

---

**Příloha v účetní závěrce k 31. prosinci 2020**

| Zlínský kraj | Sledované účetní období |     | Minulé účetní období |     |
|--------------|-------------------------|-----|----------------------|-----|
|              | Podíl                   | %   | Podíl                | %   |
|              | 415 900                 | 100 | 415 900              | 100 |

Členové statutárních orgánů k 31. prosinci 2020:

Členové statutárních orgánů k datu sestavení účetní závěrky:

| <b>Představenstvo</b> |                       | <b>Představenstvo</b> |                            |
|-----------------------|-----------------------|-----------------------|----------------------------|
| Předseda:             | MUDr. Radomír Maráček | Předseda:             | MUDr. Petr Sládek          |
| Místopředseda:        | MUDr. Petr Sládek     | Člen:                 | Ing. Mgr. Jaroslav Zemánek |
| Člen:                 | Mgr. Jozef Machek     | Člen:                 | Ing. Jan Hrdý              |
| <b>Dozorčí rada</b>   |                       | <b>Dozorčí rada</b>   |                            |
| Předseda:             | Ing. Karol Muránský   | Předseda:             | Ing. Vladimír Zejdl        |
| Člen:                 | MUDr. Róbert Teleky   | Člen:                 | MUDr. Jaromír Bernátek     |
| Člen:                 | Ing. Miroslav Hladík  | Člen:                 | Ing. Stanislav Blaha       |
| Člen:                 | Ing. Martin Déva      | Člen:                 | Ing. Hana Přileská         |
| Člen:                 | MUDr. Miroslav Adámek | Člen:                 | Ing. Martin Křížan         |
| Člen:                 | Ing. Tomáš Pajonk     | Člen:                 | Petr Stoklasa              |
| Člen:                 | MUDr. Pavel Kacr, MBA | Člen:                 | MUDr. Jan Uhýrek           |
| Člen:                 | MUDr. Jan Uhýrek      | Člen:                 | MUDr. Pavel Kacr, MBA      |
| Člen:                 | Šárka Došková         | Člen:                 | Šárka Došková              |

Organizační struktura společnosti je součástí výroční zprávy.

## 2 ZÁKLADNÍ VÝCHODISKA PRO VYPRACOVÁNÍ ÚČETNÍ ZÁVĚRKY

Příložená účetní závěrka byla připravena v souladu se zákonem č. 563/1991 Sb., o účetnictví, v aktuálním znění (dále jen zákonem o účetnictví) a prováděcí vyhláškou č. 500/2002 Sb. v aktuálním znění (dále jen vyhláška), kterou se provádějí některá ustanovení zákona o účetnictví.

## 3 OBECNÉ ÚČETNÍ ZÁSADY, ÚČETNÍ METODY A JEJICH ZMĚNY A ODCHYLKY

Způsoby oceňování, odpisování a účetní metody, které společnost používala při sestavení účetní závěrky za rok 2020 jsou následující:

### a) Dlouhodobý nehmotný majetek

Dlouhodobý nehmotný majetek (nad 30 tis. Kč) se v roce 2020 oceňuje v pořizovacích cenách, které obsahují cenu pořízení a náklady související s pořízením.

Dlouhodobý nehmotný majetek v roce 2020 je odepisován do nákladů na základě předpokládané doby životnosti příslušného majetku od měsíce následujícího po uvedení do používání podle stanoveného odpisového plánu.

Náklady na technické zhodnocení dlouhodobého nehmotného majetku zvyšují jeho pořizovací cenu. Opravy a pravidelná údržba se účtují do nákladů.

#### **b) Dlouhodobý hmotný majetek**

Dlouhodobý hmotný majetek (nad 20 tis. Kč) se v roce 2020 oceňuje v pořizovacích cenách, které zahrnují cenu pořízení a náklady související s pořízením. Do nákladů je odepisován na základě předpokládané doby životnosti od následujícího měsíce po uvedení do používání podle stanoveného odpisového plánu.

Dlouhodobý hmotný majetek získaný bezplatně se oceňuje reprodukční pořizovací cenou a účtuje se podle daných předpisů. Reprodukční pořizovací cena tohoto majetku je stanovena na základě kvalifikovaného odhadu odborného pracovníka, v případě stanovení ceny vozidla nebo zdravotnického přístroje odborným znaleckým posudkem.

Ocenění dlouhodobého majetku (DM) se snižuje o přijaté investiční dotace. Hodnota přijatých investičních dotací je evidována na podrozvahových účtech.

Náklady na technické zhodnocení dlouhodobého majetku zvyšují jeho pořizovací cenu. Opravy a běžná údržba se účtují do nákladů.

Při vyřazení DM z evidence se zůstatková cena majetku účtuje do nákladů na účet odpisů.

Odpisy jsou vypočteny na základě pořizovací ceny a předpokládané doby životnosti příslušného majetku podle stanoveného odpisového plánu. Předpokládaná životnost je stanovena na základě metodického pokynu společnosti takto:

|                     | Počet let |
|---------------------|-----------|
| 1. odpisová skupina | 4         |
| 2. odpisová skupina | 8         |
| 3. odpisová skupina | 15        |
| 4. odpisová skupina | 30        |
| 5. odpisová skupina | 50        |
| 6. odpisová skupina | 50        |

Společnost neodepisuje najatý DM (stavby a budovy), jejichž vlastníkem je Zlínský kraj. Společnost pronajaté budovy eviduje na podrozvahových účtech. Technické zhodnocení budov vlastněných Zlínským krajem, které je Zlínským krajem schváleno, společnost vede v evidenci a na rozvahových majetkových účtech a odepisuje. Opravy a údržba budov probíhá podle schváleného plánu oprav. U vlastních nemovitostí (kromě pozemků) společnost realizuje odpisy budov a staveb. Společnost umělecká díla eviduje v majetkové evidenci jako aktiva a neodepisuje.

V účetním roce 2020 nebyl vytvořen žádný DM vlastní činností.

Společnost v roce 2020 časově rozlišuje náklady na pořízený veškerého dlouhodobého drobného hmotného majetku (nad 1 tis. Kč) podle doby životnosti příslušného majetku, a to na 24 a 48 měsíců. Hodnotu dlouhodobého drobného majetku eviduje na podrozvahových účtech.

### **c) Finanční majetek**

Společnost nedisponuje dlouhodobým finančním majetkem.

Krátkodobý finanční majetek tvoří peníze v hotovosti a na bankovních účtech.

### **d) Zásoby**

Nakupované zásoby (materiál a zboží) jsou oceněny pořizovacími cenami s použitím metody "first-in, first-out" (FIFO – první cena pro ocenění přírůstku zásob se použije jako první cena pro ocenění úbytku zásob). Pořizovací cena zásob zahrnuje náklady na jejich pořízení včetně nákladů souvisejících s pořízením. Materiál a zboží na cestě odpovídá ceně pořízení.

Společnost k zásobování využívá také konsignační sklady, jejichž stav je k rozvahovému dni inventarizován a veden v podrozvaze.

Výrobky se oceňují plánovanými vlastními náklady. Vlastní náklady zahrnují přímé materiálové a mzdové náklady a výrobní režijní náklady. Výrobní režijní náklady zahrnují náklady na nezdravotnická pracoviště a jsou rozvrhovány na základě procenta přímých nákladů. O nedokončené výrobě společnost neúčtuje.

### **e) Pohledávky**

Pohledávky se oceňují při svém vzniku jmenovitou hodnotou. Ocenění pohledávek se snižuje pomocí opravných položek na vrub nákladů na jejich realizační hodnotu na základě metodického pokynu společnosti. Odepsané pohledávky společnost eviduje v podrozvaze.

Dlouhodobé pohledávky jsou pohledávky, které v okamžiku, ke kterému je účetní závěrka sestavena, mají dobu splatnosti delší než jeden rok. Krátkodobé pohledávky jsou pohledávky, které v okamžiku, ke kterému je účetní závěrka sestavena, mají dobu splatnosti jeden rok a kratší.

Dohadné účty aktivní se oceňují na základě odhadů a odborných propočtů dle metodického pokynu společnosti.

### **f) Vlastní kapitál**

Základní kapitál společnosti se vykazuje ve výši zapsané v obchodním rejstříku u Krajského soudu v Brně. Případné zvýšení nebo snížení základního kapitálu na základě rozhodnutí valné hromady, které nebylo ke dni účetní závěrky zaregistrováno, se vykazuje jako změny základního kapitálu. Vklady přesahující základní kapitál se vykazují jako emisní ážio.

Podle stanov společnosti vytváří společnost rezervní fond ze zisku vykázaného v řádné účetní závěrce za rok, a to ve výši nejméně 5 % z čistého zisku, avšak ne více než 6 % z hodnoty základního kapitálu.

Podle stanov společnost žádné další fondy nevytváří.

### **g) Cizí zdroje**

Rezervy jsou tvořeny dle metodického pokynu společnosti na náhrady škod podaných žalob proti nemocnicím založených Zlínským krajem, jejichž výše přesahuje předpokládanou náhradu od pojišťovny. Rezervy jsou tvořeny a účtovány do nákladů zejména na potencionální rizika ze soudních sporů, a to ve výši hrozícího rizika na základě vyjádření právního oddělení. Rezerva na nevybranou dovolenou je tvořena na základě analýzy nevybrané dovolené

k datu účetní závěrky a průměrných mzdových nákladů včetně nákladů na sociální a zdravotní pojištění dle jednotlivých zaměstnanců.

Zákonné rezervy se řídí zákonem č. 593/1992 Sb. O rezervách pro zjištění základu daně z příjmů.

Dlouhodobé i krátkodobé závazky se vykazují ve jmenovitých hodnotách. Dlouhodobé závazky se vztahují k odloženému daňovému závazku a závazkům k úvěrovým institucím. Za krátkodobé závazky k úvěrovým institucím se považuje i část dlouhodobých závazků k úvěrovým institucím, která je splatná do jednoho roku od rozvahového dne.

Dohadné účty pasivní jsou oceňovány na základě odborných propočtů a odhadů dle metodického pokynu společnosti.

#### **h) Použití odhadů**

Sestavení účetní závěrky vyžaduje, aby společnost používala odhady a předpoklady, jež mají vliv na vykazované hodnoty majetku a závazků k datu sestavení účetní závěrky a na vykazovanou výši výnosů a nákladů za sledované období. Společnost stanovuje tyto odhady na základě všech jejím dostupných informací. Jak vyplývá z podstaty odhadu, skutečné hodnoty v budoucnu se mohou od těchto odhadů odlišovat.

#### **i) Finanční leasing**

Společnost účtuje o najatém majetku tak, že zahrnuje leasingové splátky do nákladů a aktivuje příslušnou hodnotu najatého majetku v době, kdy smlouva o nájmu končí a uplatňuje se možnost nákupu. Splátky nájemného hrazené předem se časově rozlišují.

#### **j) Devizové operace**

Majetek a závazky pořízené v cizí měně se oceňují v českých korunách (v kurzu platném ke dni jejich vzniku) určeném ČNB ke dni účtování. Při přepočtu nakoupených hotových peněz v cizí měně použijeme kurz, za který byl obchod uskutečněn.

Realizované i nerealizované kurzové zisky a ztráty se účtují do výnosů nebo nákladů běžného roku.

#### **k) Účtování výnosů a nákladů**

Výnosy a náklady se účtují časově rozlišené, tj. do období, s nímž věcně i časově souvisejí. Při nesouladu nákladů a výdajů, výnosů a příjmů se použijí účty časového rozlišení. Rozpouštění nákladů a výnosů probíhá jednotně podle metodického pokynu společnosti.

Společnost účtuje na vrub nákladů tvorbu rezerv a opravných položek.

Výnosy a náklady společnosti jsou v účetnictví sledovány pomocí nákladových středisek dle vnitřní normy společnosti a členěny v analytické evidenci dle účtů. Vedení oddělené evidence výnosů a nákladů u dotací nebo zakázek je zajištěna pomocí kódu položky.

#### **l) Daň z příjmů**

Náklad na daň z příjmů se počítá za pomoci platné daňové sazby z účetního zisku zvýšeného nebo sníženého o trvale nebo dočasně daňově neuznatelné náklady a nezdaňované výnosy (např. tvorba a zúčtování ostatních rezerv a opravných položek, náklady na reprezentaci, rozdíl mezi účetními a daňovými odpisy atd.).



Odložená daňová povinnost (v roce 2020 se jedná o závazek 40.624 tis. Kč) odráží daňový dopad přechodných rozdílů mezi zůstatkovými hodnotami aktiv a pasiv z hlediska účetnictví a stanovení základu daně z příjmu s přihlédnutím k období realizace.

#### **m) Dotace**

Dotace je zaúčtována v okamžiku jejího přijetí či nezpochybnitelného nároku na přijetí. Provozní dotace přijatá na úhradu nákladů se účtuje do ostatních provozních výnosů. Investiční dotace přijatá na pořízení dlouhodobého majetku vč. technického zhodnocení snižuje pořizovací cenu nebo vlastní náklady na pořízení. Účetnictví dotace se vede odděleně podle stanovených požadavků ve smlouvě.

V roce 2020 společnost obdržela následující dotace:

##### Neinvestiční dotace:

- Na základě žádosti o dotaci na poskytování sociálních služeb ve zdravotnickém zařízení poskytl Zlínský kraj z programu Zajištění dostupnosti společnosti neinvestiční dotaci ve výši 4 236 tis. Kč a z programu Pro sociální služby byla poskytnuta dotace k dofinancování mzdových nákladů ve výši 26 tis. Kč. V průběhu 4.Q byla společnosti připsána dotace ve výši 298 tis. Kč z Ministerstva práce a sociálních věcí ČR. Všechny předmětné dotace byly vyčerpány do konce roku 2020.
- Na základě žádosti poskytl Zlínský kraj vyrovnávací platbu na úhradu nákladů spojených s poskytováním služeb obecného hospodářského zájmu ve výši 2 200 tis. Kč. Dotace byla k rozvahovému dni plně vyčerpána a vyúčtována.
- Na základě žádosti a následně rozhodnutí č. 117/2020/COVID/CA byla společnosti poskytnuta od Ministerstva zdravotnictví z Dotačního programu na podporu mimořádného finančního ohodnocení zaměstnanců poskytovatelů lůžkové péče v souvislosti s epidemií COVID-19 dotace ve výši 97 559 tis. Kč.
- V roce 2020 na základě žádosti poskytl Ministerstvo zdravotnictví v rámci dotačního programu Rezidenční místa dotaci ve výši 4 316 tis. Kč.
- Město Uherský Brod poskytl společnosti dotaci na zajištění mzdových prostředků v sociální péči ve výši 11 600 Kč. Dotace byla v roce 2020 vyčerpána.
- Město Uherské Hradiště z Programu sociální pomoci a prevence města poskytl dotaci na zajištění mzdových prostředků v sociální péči ve výši 2 000 Kč. Dotace byla rovněž vyčerpána.
- Město Staré Město z Programu sociální pomoci a prevence města poskytl dotaci na nákup potřebného materiálu v sociální péči ve výši 5 000 Kč. Z dotace byl zakoupen paraván. Dotace byla vyčerpána.
- Město Kunovice z Programu sociální pomoci a prevence města poskytl dotaci na zajištění mzdových prostředků v sociální péči ve výši 5 000 Kč. Dotace byla vyčerpána.
- Rozhodnutím Ministerstva zdravotnictví ČR č. OKP/22/1109/2019 z dotačního programu na zvýšení ochrany měkkých cílů v resortu zdravotnictví byla poskytnuta dotace na zvýšení ochrany měkkých cílů ve výši 227 tis. Kč. Dotace nebyla v roce 2020 plně vyčerpána, podle smlouvy byla vrácena neproinvestovaná částka ve výši 78 tis. Kč.
- Na základě smlouvy mezi společností a Krajskou nemocnicí T. Bati ve Zlíně byla poskytnuta účelová neinvestiční dotace na úhradu nákladů spojených s předáváním údajů do národního onkologického registru ve výši 184 tis. Kč. Dotace byla vyčerpána a následně vyúčtována.

Investiční dotace:

1. V průběhu roku 2020 došlo k realizaci projektu z 11703-Integrovaného regionálního operačního programu s názvem Zajištění kybernetické bezpečnosti Uherskohradištské nemocnice a.s. Dotace ve výši 12 661 tis. Kč byla proinvestovaná. Pořízený majetek byl zařazen do evidence majetku společnosti. Dotace byla proplacena v roce 2021.
2. Dne 19.10.2018 byla vydána registrace projektu z 11703-Integrovaného regionálního operačního programu s názvem Vytvoření eHealth platformy pro komunikaci, výměnu a sdílení informací mezi poskytovateli zdravotních služeb, pacienty a informačními systémy Uherskohradištské nemocnice a.s. spojené s technologickou připraveností vazby na další projekty eHealth. Realizace projektu je plánovaná na období let 2018 – 2022. Jedná se o připravovanou neproplacenou dotaci ve výši 65 562 tis. Kč.
3. Dne 6.5.2019 byla vydána registrace projektu z 11703-Integrovaného regionálního operačního programu s názvem Agendový informační systém Uherskohradištské nemocnice a.s. Realizace projektu byla plánovaná pro roky 2020–2021. Jedná se o neproplacenou dotaci ve výši 9 467 tis. Kč.

**4 DLOUHODOBÝ MAJETEK****a) Dlouhodobý nehmotný majetek (v tis. Kč)****POŘIZOVACÍ CENA**

| v tis. Kč                               | Počáteční zůstatek | Přírůstky | Vyřazení | Zařazení | Konečný zůstatek |
|---|--------------------|-----------|----------|----------|------------------|
| Software                                | 6 851              | 3 729     | 0        | 0        | 10 581           |
| Nedokončený dlouhodobý nehmotný majetek | 1 001              | 17 757    | 0        | 7 685    | 11 074           |
| <b>Celkem 2020</b>                      | <b>7 852</b>       |           |          |          | <b>21 655</b>    |

**OPRÁVKY**

| v tis. Kč          | Počáteční zůstatek oprávek | Odpisy r. 2020 | Likvidace | Konečný zůstatek oprávek |
|--------------------|----------------------------|----------------|-----------|--------------------------|
| Software           | 5 669                      | 1 147          | 0         | 6 816                    |
| <b>Celkem 2020</b> | <b>5 669</b>               | <b>1 147</b>   | <b>0</b>  | <b>6 816</b>             |

Souhrnná výše drobného nehmotného majetku neuvedeného v rozvaze činila k rozvahovému dni 953 tis. Kč.

**b) Dlouhodobý hmotný majetek (v tis. Kč)****POŘIZOVACÍ CENA**

| v tis. Kč                                      | Počáteční zůstatek | Přírůstky | Vyřazení | Zařazení | Konečný zůstatek |
|--|--------------------|-----------|----------|----------|------------------|
| Stavby   | 991 353            | 24 048    | 296      | 0        | 1 015 105        |
| Stroje, přístroje a zařízení                   | 422 406            | 64 258    | 16 693   | 0        | 469 971          |
| Dopravní prostředky                            | 33 635             | 3 825     | 2 799    | 0        | 34 661           |
| Výpočetní technika                             | 15 945             | 8 976     | 884      | 0        | 24 037           |
| Inventář                                       | 14 464             | 4 432     | 703      | 0        | 18 193           |
| Samostatné movité věci                         | 59 745             | 57        | 0        | 0        | 59 802           |
| Pozemky  | 65 573             | 0         | 0        | 0        | 65 573           |
| Umělecká díla                                  | 645                | 0         | 0        | 0        | 645              |
| Nedokončený dlouhodobý hmotný majetek          | 4 726              | 111 741   | 0        | 109 304  | 7 164            |
| Poskytnuté zálohy na dlouhodobý hmotný majetek | 0                  | 0         | 0        |          |                  |
| <b>Celkem 2020</b>                             | <b>1 608 493</b>   |           |          |          | <b>1 695 151</b> |

**OPRÁVKY**

| v tis. Kč                    | Počáteční zůstatek oprávek | Odpisy r. 2020 | Likvidace     | Konečný zůstatek oprávek |
|------------------------------|----------------------------|----------------|---------------|--------------------------|
| Stavby                       | 84 945                     | 20 310         | 284           | 104 971                  |
| Stroje, přístroje a zařízení | 318 278                    | 40 798         | 16 604        | 342 472                  |
| Dopravní prostředky          | 19 368                     | 3 115          | 2 799         | 19 684                   |
| Výpočetní technika           | 12 803                     | 1 268          | 849           | 13 222                   |
| Inventář                     | 11 556                     | 695            | 682           | 11 569                   |
| <b>Celkem 2020</b>           | <b>446 950</b>             | <b>66 186</b>  | <b>21 218</b> | <b>491 918</b>           |

Mimořádné změny v odpisech z důvodu ekonomické pomoci firmám v době koronavirové pandemie společnost nevyužila. Po zhodnocení vývoje společnosti a provedené analýze odpisového plánu nebyly z rozhodnutí představenstva společnosti mimořádná zvýhodnění v legislativě akceptovány.

V průběhu roku společnost neidentifikovala dlouhodobý majetek, u kterého by mělo dojít ke snížení účetní hodnoty a tvorby opravných položek.

**5 ZÁSoby**

Společnost provedla k rozvahovému dni inventuru materiálu, zboží a vlastních výrobků v jednotlivých skladech. Při inventurách zásob byly zjištěny nevýznamné inventarizační rozdíly. Jednalo se o běžné provozní ztráty v nevýznamné výši, odpovídající normě. V průběhu účetního období společnost neidentifikovala nepotřebné, zastaralé a pomalu obrátkové zásoby.

Společnost provedla k rozvahovému dni inventuru nespoteřovaných zásob zdravotnického materiálu, léků, všeobecného materiálu a pohonných hmot na jednotlivých odděleních. Celková výše těchto zásob činila 27 050 tis. Kč (v roce 2019 výše 15 059 tis. Kč). K nárůstu oproti minulému období došlo z důvodu pandemie COVID-19, kdy bylo potřebné předzásobení zdravotnickým materiálem na zdravotnických odděleních.

V roce 2020 společnost přijímala zvýšené množství zásob darem. Především se jednalo o ochranné pracovní pomůcky. Z důvodu fluktuace ceny a nepředání údajů o ceně byly tyto zásoby oceněny 1 Kč. Dopad do výsledku hospodaření by byl i v případě jiného ocenění neutrální. Veškeré darované zásoby byly spotřebovány v roce 2020.

## 6 POHLEDÁVKY

K 31. 12. 2020 společnost eviduje krátkodobé pohledávky ve výši 215 809 tis. Kč (v roce 2019 ve výši 148 078 tis. Kč). Jejich největší část je tvořena pohledávkami z obchodních vztahů ve výši 131 212 tis. Kč (v roce 2019 ve výši 120 072 tis. Kč). Zbytek představují poskytnuté zálohy ve výši 1 218 tis. Kč (v roce 2019 ve výši 709 tis. Kč), dohadné účty aktivní ve výši 58 959 tis. Kč (v roce 2019 ve výši 12 757 tis. Kč) a jiné pohledávky ve výši 24 420 tis. Kč (v roce 2019 ve výši 727 tis. Kč).

K 31. 12. 2020 jsou pohledávky z obchodního styku po lhůtě splatnosti ve výši 5 407 tis. Kč (v roce 2019 ve výši 2 234 tis. Kč, v roce 2018 ve výši 4 579 tis. Kč). Jedná se zejména o pohledávky za krev a krevní výrobky dodávané nemocnicím, od samoplátců za zdravotní výkony, za regulační poplatky a nájmy z bytových a nebytových nájmu. Pohledávky po lhůtě splatnosti do 30 dnů byly ve výši 178 tis. Kč. Pohledávky po lhůtě splatnosti více než 30 dnů byly ve výši 5 228 tis. Kč (v roce 2019 ve výši 1 768 tis. Kč, v roce 2018 ve výši 3 333 tis. Kč). V této částce je pohledávka za firmou Takeda Pharmaceuticals ve výši 3 088 tis. Kč, kde k rozvahovému dni probíhalo jednání o vzájemném započtení pohledávek a závazků. Z krátkodobých poskytnutých záloh ve výši 1 218 tis. Kč se jedná zejména o zálohy na poskytnuté na energie.

Na dohadných účtech aktivních společnost zachytila pohledávky v předpokládané výši 58 959 tis. Kč. Jsou zde zachyceny zejména dohadné položky za zdravotními pojišťovnami vzniklé z titulu předpokládaného vyúčtování péče za období roku 2020. Dále pak bonusy za odebraný materiál a zboží v lékárně a dohady na provozní náklady. Všechny dohady vytvořené v roce 2019 byly zúčtovány.

## 7 OPRAVNÉ POLOŽKY

Opravné položky vyjadřují přechodné snížení hodnoty aktiv. Společnost tvořila k 31.12.2020 pouze opravné položky k pohledávkám. Účetní opravné položky k pohledávkám k rozvahovému dni snížily hodnotu pohledávek o 1 740 tis. Kč. Veškeré opravné položky byly nedaňovým nákladem.

## 8 KRÁTKODOBÝ FINANČNÍ MAJETEK

Krátkodobý finanční majetek představují peněžní zůstatky na bankovních účtech a v pokladnách ve výši 229 203 tis. Kč (v roce 2019 ve výši 151 579 tis. Kč, v roce 2018 ve výši 151 187 tis. Kč).

K 31.12. 2020 bylo na bankovních účtech 228 573 tis. Kč (v roce 2019 hodnota 150 652 tis. Kč).

Společnost má otevřený kontokorentní účet u ČSOB a. s. Maximální nepřekročitelná částka pro opakované čerpání je 45 000 tis. Kč. Případné krytí krátkodobého závazku je zatíženo zástavou pohledávek a směnkou vlastníka. V roce 2020 nebylo z úvěru čerpáno.

Vedené termínované vklady u Komerční banky na částky 10 000 tis. Kč a 25 000 tis. Kč byly k 28.12.2020 vypovězeny a zrušeny.

Na neúročeném účtu u ČSOB je zůstatek 1 943 tis. Kč (v roce 2019 ve výši 1 993 tis. Kč). Jedná se o složené jistiny z bytových nájmu a část uložených finančních prostředků klientů sociálního střediska.

Součástí zůstatku na bankovních účtech je i účet veřejné sbírky ke krytí nákladů k eliminaci onemocnění COVID 19. Jeho zůstatek je 372 194 Kč.

## 9 OSTATNÍ AKTIVA

Náklady příštích období zahrnují především časové rozlišení drobného majetku ve vší 8 779 tis. Kč, náklady na pronájem technických lahví, předplatné a jiné služby a jsou účtovány do nákladů období, do kterého věcně a časově přísluší. Náklady příštích období jsou ve výši 9 924 tis. Kč (v roce 2019 byly ve výši 11 568 tis. Kč).

Na účtu příjmy příštích období společnost k 31. 12. 2020 evidovala výnosy z reklamní činnosti a pronájmu ve výši 48 tis. Kč

## 10 VLASTNÍ KAPITÁL

Základní kapitál společnosti ve výši 415 900 tis. Kč je tvořen 413 kmenovými akciemi na jméno v listinné podobě plně upsanými a splacenými ve jmenovité hodnotě 1 000 tis. Kč a 29 kmenovými akciemi na jméno v listinné podobě ve jmenovité hodnotě 100 tis. Kč.

Kapitálové fondy společnosti se skládají z emisního ážia ve výši 29 291 tis. Kč a z kapitálových a ostatních fondů. Hodnota emisního ážia vyjadřuje hodnotu aktiv převedeného majetku z příspěvkové organizace. Na účtu kapitálových fondů společnost evidovala dary v celkové výši 28 568 tis. Kč a na účtu ostatních fondů 30 tis. Kč, které v roce 2019 na základě rozhodnutí Valné hromady společnosti a schválení Radou Zlínského kraje přeúčtovala na účet Nerozděleného zisku minulých let. Od roku 2019 je z fondů zůstatek jen na účtu Rezervního fondu.

Valná hromada společnosti a Rada Zlínského kraje usnesením č. RZK-UHN č.13/UHN03/20 ze dne 22. 6. 2020 rozhodla o rozdělení zisku společnosti za rok 2019 ve výši 42 402 tis. Kč. Bylo rozhodnuto o převedení 95 % na účet nerozděleného zisku a 5 % do rezervního fondu.

Zúčtování výsledku hospodaření roku 2019 (v tis. Kč):

| Výsledek hospodaření roku 2019 | 42 402 |
|--------------------------------|--------|
| Příděl do rezervního fondu     | 2 120  |
| Převod nerozděleného zisku     | 40 282 |

| v tis. Kč                         | Zůstatek<br>k 31. 12. 2019 | Zvýšení | Snížení | Zůstatek<br>k 31. 12. 2020 |
|-----------------------------------|----------------------------|---------|---------|----------------------------|
| Počet akcií                       | 442 ks                     | 0       | 0       | 442 ks                     |
| Základní kapitál                  | 415 900                    | 0       | 0       | 415 900                    |
| Emisní ážio                       | 29 291                     | 0       | 0       | 29 291                     |
| Ostatní kapitálové fondy          | 0                          | 0       | 0       | 0                          |
| Zákonný rezervní fond             | 14 111                     | 2 120   | 0       | 16 231                     |
| Výsledek hospodaření              | 42 402                     | 108 786 | -42 402 | 108 786                    |
| Výsledek hospodaření minulých let | 240 954                    | 40 282  | 0       | 281 236                    |

## 11 DAŇ Z PŘÍJMU

V roce 2020 byla daň z příjmů právnických osob vypočtena daňovým poradcem firmy BDO Czech Republic s.r.o., IČ 26402220, a zaúčtována stejným způsobem jako v předešlém roce. Daň z příjmů právnických osob činí 26 866 tis. Kč.

| 2020                                    | v tis. Kč |
|---|-----------|
| Zisk před zdaněním                      | 135 436   |
| Rozdíly mezi účetními a daňovými odpisy | 14 853    |
| Zdanitelný příjem (základ daně)         | 158 261   |
| Sazba daně z příjmu                     | 19 %      |
| Splatná daň                             | 26 866    |

Při výpočtu daně byla uplatněna sleva na dani dle § 35 odst. 1 písm. a) zákona o daních z příjmů ve výši 1 784 tis. Kč, položka odčitatelná od základu daně dle § 34 písm. h) zákona o dani z příjmu ve výši 13 195 tis. Kč a školskému zařízení darovaná částka ve výši 262 tis. Kč na financování jeho provozu.

Po sestavení účetní závěrky došlo k vyfakturování výnosů spadajících do roku 2020 ve výši 64 tis. Kč. Tyto výnosy byly zdaněny v přiznání k dani z příjmu 2020 a zaúčtovány do roku 2021.

Zálohy na daň v roce 2021 budou stanoveny na 6 717 tis. Kč čtvrtletně. Po zvážení ekonomického vývoje bude po sedmi měsících účetního období správci daně podaná žádost o snížení záloh.

Společnost vyčíslila odložený daňový závazek následovně (v tis. Kč):

| Položky odložené daně   | Daňová sazba | Základ 2020 | Odložená daňová pohledávka | Odložený daňový závazek |
|-------------------------|--------------|-------------|----------------------------|-------------------------|
| Rozdíl zůstatkových cen | 19 %         | 213 812     | xx                         | -40 624                 |

Společnosti vznikl daňový závazek ve výši 40 624 tis. Kč. Společnost o daňovém závazku účtuje. Výše odložené daně byla vypočtena z rozdílu zůstatkových cen daňových a účetních dlouhodobého majetku a opravných položek. Změna za účetní období je o 217 tis. Kč, kdy byl daňový závazek zmenšen.

## 12 REZERVY

Rezervy společnost tvořila na spoluúčast při právních sporech na krytí rizik vyplývajících ze soudních sporů, které jsou ke dni sestavení účetní závěrky známy ve výši 150 tis. Kč.

Z provozních důvodů v době pandemie koronaviru došlo k nečerpání dovolené, proto byla vytvořena rezerva na mzdový náklad k náhradám na dovolenou z roku 2020. Pro výpočet hodnoty byl použit stav počtu dnů dovolené 2020 a průměrových hodnot podle stavu k rozvahovému dni. Rezerva byla vytvořena ve výši 29 974 tis. Kč.

## 13 DLOUHODOBÉ ZÁVAZKY

Společnost má k 31. 12. 2020 dlouhodobé závazky. Jedná se o odložený daňový závazek ve výši 40 624 tis. Kč (v roce 2019 ve výši 40 841 tis. Kč, v roce 2018 ve výši 40 111 tis. Kč) a dlouhodobé závazky plynoucí z pořízení dlouhodobého hmotného majetku (budovy Centrálního objektu I. a II.) ve výši 516 500 tis. Kč.

## 14 KRÁTKODOBÉ ZÁVAZKY

K 31. 12. 2020 evidovala společnost krátkodobé závazky ve výši 299 851 tis. Kč. Ty byly tvořeny závazky z obchodních vztahů ve výši 56 591 tis. Kč, závazky k zaměstnancům ve výši 61 816 tis. Kč, závazky k institucím sociálního zabezpečení a zdravotního pojištění ve výši 36 680 tis. Kč, závazky ke státu ve výši 51 164 tis. Kč, dohadnými účty pasivními ve výši 55 659 tis. Kč a jinými závazky ve výši 758 tis. Kč.

Ze závazků z obchodních vztahů ve výši 56 591 tis. Kč bylo k 31. 12. 2020 ve výši 5 407 tis. Kč po lhůtě splatnosti, z toho do 30 dnů splatnosti ve výši 178 tis. Kč.

Na účtu krátkodobých dluhů k úvěrovým společnostem je zůstatek 37 167 tis. Kč. Jedná se částku dlouhodobého úvěru, která byla přeúčtována v rámci účetní uzávěrky. Zůstatkem je hodnota dvanácti měsíčních splátek obou úvěrů k rozvahovému dni.

Na dohadných účtech pasivních společnost zachytila předpokládané závazky z nárokové výplaty odměn zaměstnanců vztahujících se k roku 2020. Mzdové odměny jsou výpočtem odpracovaných hodin na rizikovém oddělení a dané sazby. Kromě odměn jsou na tomto účtu odhadované vratky od zdravotních pojišťoven, náklady na cestovní náhrady a energie, celkem ve výši 55 659 tis. Kč.

Jiné závazky představují předpisy srážek z mezd zaměstnanců ve výši 758 tis. Kč (stravné, telefonní poplatky, parkovné, exekuce zaměstnanců atd.).

## 15 BANKOVNÍ ÚVĚRY A VÝPOMOCI

Společnost má k 31. 12. 2020 evidovány dva dlouhodobé bankovní úvěry ve výši 553 667 tis. Kč na dostavěné budovy Centrální objekt I. a Centrální objekt II. Další úvěry společnost nemá.

Úvěr na dostavbu budovy Centrálního objektu I. je kryt zástavním právem ve prospěch věřitele zárukou Zlínského kraje. Mezi společností a Zlínským krajem byla dne 11. 6. 2012 uzavřena bezúplatná smlouva o úpravě práv a povinností v souvislosti s ručením Zlínského kraje k poskytnutému úvěru. Výše záruky je evidovaná na podrozvahovém účtu společnosti. Společnost povinnosti plynoucí ze smlouvy v roce 2020 plnila.

Úvěr na dostavbu budovy Centrálního objektu II. je kryt zástavním právem ve prospěch věřitele Smlouvou o zástavě nemovitostí. Úroky z úvěrů jsou účtovány na vrub nákladů v souladu se zachováním akruálního principu.

## 16 OSTATNÍ PASIVA

Na účtu výdaje příštích období společnost k 31. 12. 2020 evidovala neprovedené vyúčtování spotřebované elektrické energie, plynu dodavatelem ve výši 7 302 tis. Kč a výnosy příštích období ve výši 218 tis. Kč. Závěrkovým dokladem byla na účet výdajů příštích období zaúčtována pohledávka ze skladových faktur, které byly přijaty po rozvahovém dni ve výši 1 670 tis. Kč. V následujícím roce 2021 byl po přijetí zásob účetní zápis vyrovnán.

## 17 MAJETEK A ZÁVAZKY NEVYKÁZANÉ V ROZVAZE

Společnost ke své ekonomické činnosti využívá i majetek, který není vykázán v rozvaze, ale je vedený na podrozvahových účtech.

Jedná se o nemovitý majetek a pozemky, které má společnost v nájmu od Zlínského kraje ve výši 794 244 tis. Kč. V roce 2020 došlo ke zmenšení předmětu nájmu dle smlouvy. Dále má společnost na podrozvahovém účtu vedený majetek zapůjčený od různých subjektů ve výši 70 172 tis. Kč (v roce 2019 ve výši 93 947 tis. Kč, v roce 2018 výši 89 958 tis. Kč). V podrozvahové evidenci je též podchycený drobný dlouhodobý majetek ve výši 84 004 tis. Kč (v roce 2019 ve výši 78 309 tis. Kč a majetek pořízený z dotací ve výši 98 140 tis. Kč).

Na podrozvahovém účtu je vedený materiál v konsignačních skladech v hodnotě 6 882 tis. Kč.

Na podrozvaze dále společnost eviduje hodnotu ručitelského závazku, vlastnictví bankovních záruk vztahující se k investiční činnosti a výši odepsaných pohledávek. Majetek najatý formou operativního nebo finančního leasingu k 31. 12. 2020 společnost nemá. Majetek evidovaný na podrozvahových účtech podléhá inventarizaci.

## 18 INVENTARIZACE

Inventarizace proběhla v souladu s vnitřní normou OS-15-2019-UHN a rozhodnutím ředitele k provedení inventarizace majetku a závazků R-10-2020-UHN. Kromě inventarizace dlouhodobého majetku byl harmonogram dodržen. Z důvodu probíhající pandemie COVID 19 byla realizace inventur dlouhodobého majetku rozhodnutím ředitele společnosti posunuta a proběhla v termínu do 28. 2. 2021. Inventarizační rozdíly byly zaúčtovány v rámci uzávěrkových operací do roku 2020. Výsledek inventarizace je popsán v Závěrečné zprávě z inventarizace majetku a závazků.

## 19 VÝNOSY

Výnosy společnosti za rok 2020 realizovala společnost především prostřednictvím tržeb za služby (ze zdravotní činnosti včetně regulačních poplatků, z nájmu bytových a nebytových prostor a přístrojů) a z tržeb za zboží, zejména za léky. Celková výše tržeb je 1 868 507 tis. Kč (v roce 2019 ve výši 1 497 796 tis. Kč, v roce 2018 ve výši 1 404 598 tis. Kč).

Do výnosů za rok 2020 byl zaúčtován kladný rozdíl mezi vytvořenými dohadnými položkami k výnosům od zdravotních pojišťoven za rok 2019 a skutečným vyúčtováním výnosů od zdravotních pojišťoven za rok 2019 ve výši 727 tis. Kč.

Část úhrad za poskytnutou zdravotní péči v roce 2020 budou ze strany zdravotních pojišťoven finančně vypořádány dle Vyhlášky č. 396/2010 Sb. v průběhu roku 2021.

| v tis. Kč                | Výnos     |           |
|--------------------------|-----------|-----------|
|                          | 2020      | 2019      |
| Tržby za vlastní výrobky | 8 780     | 13 296    |
| Tržby z prodeje služeb   | 1 558 121 | 1 266 549 |
| Tržby za prodané zboží   | 137 000   | 155 061   |
| Provozní výnosy          | 162 615   | 60 473    |
| Finanční výnosy          | 1 991     | 2 417     |

Provozní výnosy společnosti jsou tvořeny zejména přijatými dary (11 445 tis. Kč), tržbami za prodej krve a jiného zdravotnického materiálu (37 704 tis. Kč), prodeje nepotřebného majetku (169 tis. Kč) a dotacemi a jinými příspěvky (111 746 tis. Kč).

V roce 2020 došlo ke zvýšení výnosů a změnil se jejich poměr. Výpadek tržeb z výnosů z ekonomické činnosti společnosti, u kterých je podle zákona o DPH uplatňován odpočet, měl vliv na změnu výše krátícího koeficientu odpočtu DPH. Krátící koeficient podle § 76 zákona o dani z přidané hodnoty klesl z 15 na 11 procent.

Finanční výnosy společnosti ve výši 1 991 tis. Kč tvoří převážně výnosy z derivátových obchodů.



## 20 VÝNOSY A NÁKLADY Z DERIVÁTOVÝCH OPERACÍ

Společnost účtuje o výnosech a nákladech z derivátových operací

K zajištění úrokového rizika plynoucího z růstu pohyblivé sazby PRIBOR uzavřela společnost Smlouvy o úrokovém SWAPU s bankou ČSOB a.s. ve vztahu k dlouhodobým úvěrům.

Deriváty odpovídají strategii účetní jednotky v řízení rizik, účetní jednotka nepředpokládá spekulativní obchodování s těmito deriváty, naopak tyto budou sloužit po celou dobu platnosti k zajištění úrokového rizika. Z těchto důvodů účetní jednotka neúčtuje o těchto derivátech jako o finančním majetku, ale v souladu s ustanoveními ČÚS 110.

Jedním z vlivů koronavirové pandemie byl dopad na výnosy z těchto operací. V průběhu roku se staly nákladem.

## 21 OSOBNÍ NÁKLADY

Rozpis osobních nákladů (v tis. Kč):

|   | 2020                        |               | 2019                        |               |
|---|-----------------------------|---------------|-----------------------------|---------------|
|   | Přepočtený stav zaměstnanců | Řídící orgány | Přepočtený stav zaměstnanců | Řídící orgány |
| Průměrný přepočtený stav zaměstnanců k 31.12.2019 | 1 443                       | 3             | 1 443                       | 3             |
| Průměrný přepočet. za období                      | 1424,25                     | 3             | 1424,25                     | 3             |
| Mzdy  | 865 347                     | 3 000         | 684 898                     | 2 933         |
| Sociální zabezpečení a ZP                         | 288 014                     | 0             | 230 131                     | 0             |
| Sociální náklady                                  | 17 923                      | 0             | 16 963                      | 0             |
| <b>Osobní náklady celkem</b>                      | <b>1 171 284</b>            | <b>3 000</b>  | <b>931 992</b>              | <b>2 933</b>  |

V roce 2020 obdrželi členové statutárních a dozorčích orgánů odměny v celkové výši 3 000 tis. Kč. Součástí mzdových nákladů je i vyplacená dotace na odměny ve výši 97 559 tis. Kč, která zároveň byla zaúčtována na účet ostatních provozních výnosů, takže je výsledný efekt neutrální.

## 22 VÝDAJE NA AUDITORSKÉ SLUŽBY

V účetním roce 2020 společnost vynaložila na služby statutárního auditu 215 tis. Kč. Stejně jako každý rok náklad na audit roku 2020 bude zaúčtován v roce 2021.

## 23 PROBÍHAJÍCÍ SOUDNÍ SPORY

Společnost k 31. 12. 2020 čelí žalobám v šesti soudních sporech s tvrzením žalobců, že došlo k porušení povinností při poskytování zdravotních služeb, tzv. „non lege artis“ postupu, v souhrnné výši požadovaných náhrad 91 469 tis. Kč. Společnost se domnívá, že na 95 % nebude žádná z žalob úspěšná a pro případ neúspěchu je pojištěna a na případnou spoluúčast na úhradu újmy má vytvořeny finanční rezervy.

Pro pojistné události, jejich příčina vzniku škody byla v období 1. 1. 2006 až 31. 3. 2014 je limitem pojistného plnění částka 10 000 tis. Kč, od 1. 4. 2014 má společnost limit pojistného plnění 15 000 tis. Kč a od 1.10.2017 má

společnost limit pojistného plnění 20 000 tis. Kč. Pro veškeré vedené spory je spoluúčast společnosti pro případ neúspěchu ve věci 50 tis. Kč.

Společnost jako strana žalující není účastna žádných soudních sporů s významnějším finančním nárokem.

## **24 OPRAVA CHYB LET MINULÝCH**

V účetním roce 2020 se na účtu 425 – Jiný výsledek hospodaření minulých let neúčtovalo. Veškeré náklady a výnosy ložského roku, které nepřekročily hranici danou metodickým pokynem společnosti byly účtovány do aktuálního roku na příslušné nákladové a výnosové účty.

## **25 KONSOLIDAČNÍ CELEK STÁTU**

Na základě vyhlášky č. 312/2014 Sb. O podmínkách sestavení účetních výkazů za Českou republiku (konsolidační vyhláška státu), byla společnost zahrnuta od roku 2016 do dílčího konsolidačního celku státu. V účetním roce 2020 byly dané výkazy v řádných termínech předány na Ministerstvo financí ČR.

## **26 PŘEHLED O PENĚŽNÍCH TOCÍCH**

Přehled o peněžních tocích je součástí účetní závěrky a byl zpracován nepřímou metodou. Při sestavování společnost nebrala v úvahu žádné peněžní ekvivalenty.

## **27 INFORMACE O VZTAZÍCH S PROPOJENÝMI OSOBAMI**

V roce 2020 se nevyskytly žádné problémy ze strany propojených osob, kteří by zpochybňovali ekonomickou výhodnost uzavřených smluv. Společnost dodržuje povinnosti stanovené právními předpisy v oblasti vztahů s propojenými osobami. Informace o vztazích s propojenými osobami jsou součástí výroční zprávy společnosti za rok 2020.

## **28 KYBERNETICKÁ BEZPEČNOST**

Při rostoucí úrovni digitalizace se zároveň zvyšuje závislost účetních transakcí a vedení účetnictví na informačních technologiích. Společnost v tomto roce podnikla řadu prokazatelných kroků k zabezpečení proti kybernetickým rizikům, tak aby eliminovala rozsáhlé škody z této hrozby.

## **29 DOPADY PANDEMIE COVID 19**

Dne 11.3.2020 byla Světovou zdravotnickou organizací (WHO) vyhlášena celosvětová koronavirová pandemie a dne 13.3.2020 byl v České republice vyhlášen nouzový stav. Koronavirová pandemie zasáhla celé účetní období. Přinesla řadu změn ve struktuře poskytované péče, výkonosti společnosti a v souvisejících nákladech. Z důvodu nejistoty ve stabilitě nákupu zásob se společnost předzásobila zdravotnickým materiálem. Zdravotnický materiál se stal i předmětem darů. Docházelo k většímu množství přeskladnění zásob mezi sklady kvůli nutnosti pružně reagovat na vzniklé potřeby. Vysoká pracovní neschopnost a zátěžový provoz nemocnice měl vliv na nečerpání

řádné dovolené. Ekonomická činnost společnosti byla z důvodů mimořádných opatření vlády minimalizovaná. Poměr výnosů z prodeje zboží se oproti výnosům ze zdravotnických výkonů výrazně snížil.

Současně je třeba konstatovat, že stát prostřednictvím úhradových mechanismů za zdravotní péči a dotačních prostředků výrazně podpořil sektor lůžkové zdravotnické péče, což vedlo k eliminaci výpadků v produkci a k možnosti pokrytí zvýšených finančních nároků souvisejících s enormním zvýšením nároků na zaměstnance společnosti. V konečném důsledku měly tyto skutečnosti výrazně pozitivní vliv na výsledek hospodaření společnosti.

Vzhledem k tomu, že se situace stále mění, nelze předvídat její budoucí dopady. Management společnosti bude i nadále pokračovat v monitorování potencionálního dopadu a podnikne všechny možné kroky na zmírnění jakýchkoliv negativních účinků na společnost a jejich zaměstnance.

S ohledem na předmět podnikání společnosti lze předpokládat, že pandemie nemá významný vliv na plnění svých závazků a dopad na fungování a nepřetržité trvání společnosti.

### **30 VÝZNAMNÉ UDÁLOSTI, KTERÉ NASTALY PO ROZVAHOVÉM DNI**

|                |   |
|----------------|---|
| Sestaveno dne: | Jméno a podpis předsedy představenstva společnosti: |
| 9. 4. 2021     | MUDr. Petr Sládek                                   |

## XVI. ZPRÁVA O VZTAZÍCH MEZI PROPOJENÝMI OSOBAMI ZA ROK 2020

Zpráva představenstva o vztazích mezi ovládající a ovládanými osobami za účetní období 2020 byla vypracována podle ustanovení § 82 a násl. zákona o obchodních korporacích. Představenstvo vypracováním zprávy splnilo zákonnou povinnost vyplývající z příslušného ustanovení zákona o obchodních korporacích pro případ, kdy nebyla mezi ovládající a ovládanou osobou uzavřena pro rok 2020 ovládací smlouva. Vzhledem k tomu, že společnost má jediného akcionáře, podléhá zpráva přezkoumání statutárním auditorem a schválení Radou Zlínského kraje pověřené výkonem akcionářských práv.

Ovládající osobou ve smyslu § 74 odst. 1 zákona o obchodních korporacích a jediným akcionářem je Zlínský kraj, třída Tomáš Bati 21, 761 90 Zlín, IČ 708 91 320. Podíl Zlínského kraje jako jediného akcionáře společnosti na základním kapitálu společnosti představuje 100 %. Působnost jediného akcionáře společnosti vykonává Rada Zlínského kraje. Rada Zlínského kraje rozhoduje ve věcech kraje jako jediného akcionáře podle § 59 odst. 1 písm. j) zákona o krajích.

Ovládanou osobou ve smyslu § 74 odst. 1 zákona o obchodních korporacích je Uherskohradištská nemocnice a. s., J. E. Purkyně 365, 686 68 Uherské Hradiště, IČ 276 60 915, zapsaná v obchodním rejstříku vedeném Krajským soudem v Brně, oddíl B, vložka 4420. Úlohou ovládané osoby je poskytování zdravotních služeb v souladu s koncepcí zajišťování a rozvoje zdravotních služeb v rámci Zlínského kraje.

Zpráva představenstva o vztazích mezi ovládající a ovládanými osobami za účetní období 2020 je jako příloha výroční zprávy společnosti umístěna ve sbírce listin obchodního rejstříku vedené Krajským soudem v Brně.

## Zpráva o vztazích za rok 2020

mezi ovládající osobou a osobou ovládanou a mezi ovládanou osobou a osobami ovládanými

stejnou ovládající osobou podle § 82 zákona o obchodních korporacích

Zpráva představenstva, jako statutárního orgánu Uherskohradištské nemocnice a.s. o vztazích mezi ovládající a ovládanými osobami za účetní období 2020 (dále jen zpráva) byla vypracována podle ustanovení § 82 a násl. zákona o obchodních korporacích.

Představenstvo vypracováním zprávy splnilo zákonnou povinnost vyplývající z příslušného ustanovení zákona o obchodních korporacích pro případ, kdy nebyla mezi ovládající a ovládanou osobou uzavřena pro rok 2020 ovládací smlouva. Vzhledem k tomu, že společnost má jediného akcionáře, nebude zpráva předložena k projednání dozorčí radě, ale bude součástí Výroční zprávy za rok 2020, kde podléhá přezkoumání auditorem a ke schválení Radou Zlínského kraje pověřené výkonem akcionářských práv.

### **1. Ovládající a ovládané osoby**

#### 1.1. Ovládající osoba

Ovládající osobou ve smyslu § 74 odst. 1 zákona o obchodních korporacích a jediným akcionářem je Zlínský kraj, třída Tomáše Bati 21, 761 90 Zlín, IČ 708 91 320.



Podíl Zlínského kraje jako jediného akcionáře společnosti na základním kapitálu společnosti představuje 100 %. Zlínský kraj je vlastníkem 29 ks kmenových akcií na jméno v listinné podobě ve jmenovité hodnotě 100.000,- Kč za akcii a 413 ks kmenových akcií na jméno v listinné podobě ve jmenovité hodnotě 1.000.000,- Kč za akcii.

Během sledovaného období nedošlo ze strany Zlínského kraje jako jediného akcionáře k navýšení či snížení základního kapitálu společnosti. Působnost jediného akcionáře společnosti vykonává Rada Zlínského kraje. Rada Zlínského kraje rozhoduje ve věcech kraje jako jediného akcionáře podle § 59 odst. 1 písm. j) zákona o krajích.

#### 1.2. Ovládaná osoba (zpracovatel zprávy)

Ovládanou osobou ve smyslu § 74 zákona odst. 1 o obchodních korporacích je Uherskohradištská nemocnice a. s., J. E. Purkyně 365, 686 68 Uherské Hradiště, IČ 276 60 915, zapsaná v obchodním rejstříku vedeném Krajským soudem v Brně, oddíl B, vložka 4420.



#### 1.3. Struktura vztahů

Struktura vztahu mezi osobami podle § 82 zákona o obchodních korporacích, úloha ovládané osoby, způsob a prostředky ovládaní.

Ovládající osoba vlastní akciový podíl v ovládané společnosti ve výši 100 % základního kapitálu. Ovládající osoba v hodnoceném období opakovaně uplatňovala v ovládané osobě svůj vliv. Ovládající osoba nevyužívala svého

vlivu k tomu, aby prosazovala přijetí opatření nebo uzavření takových smluv, z nichž mohla ovládané osobě vzniknout majetková újma, ani nejednala v rozporu se zákonným ustanovením o nepřípustnosti zasahovat do obchodního vedení statutárního orgánu jednajícího s péčí řádného hospodáře.

Úlohou ovládané osoby je poskytování zdravotních služeb, jako hlavního předmětu své činnosti zapsané v obchodním rejstříku, v souladu s koncepcí zajišťování a rozvoje zdravotních služeb v rámci Zlínského kraje.

#### 1.4. Majetek přesahující 10 % vlastního kapitálu

Ve sledovaném účetním období za rok 2020 nebylo na popud nebo v zájmu ovládající osoby nebo jí ovládaných osob učiněno takové jednání, které by se týkalo majetku, který přesahuje 10 % vlastního kapitálu ovládané osoby zjištěného podle poslední účetní uzávěrky.

#### 1.5. Osoby ovládané stejnou ovládající osobou

Zlínský kraj se sídlem Zlín, Tř. T. Bati 21, PSČ 760 01, IČO 708 91 320 je zároveň ovládající osobou v těchto společnostech nebo subjektech:

**Krajská nemocnice T. Bati, a.s.**, se sídlem Zlín, Havlíčkovo nábřeží 600, PSČ 762 75, IČO 276 61 989,

**Kroměřížská nemocnice a.s.**, se sídlem Kroměříž, Havlíčkova 660/73, PSČ 767 55, IČO 276 60 532,

**Vsetínská nemocnice a.s.**, se sídlem Vsetín, Nemocniční 955, PSČ 755 01, IČO 268 71 068,

**Zdravotnická záchranná služba Zlínského kraje, příspěvková organizace** se sídlem Zlín 1, Peroutkovo nábřeží 434, PSČ 760 01, IČO 621 82 137,

**Střední škola průmyslová, hotelová a zdravotnická Uherské Hradiště** se sídlem Uherské Hradiště, Kollárova 617, PSČ 686 01, IZO 00 559 644

**Slovácké muzeum v Uherském Hradišti, příspěvková organizace**, se sídlem Uherské Hradiště, Smetanovy sady 179, PSČ 686 01, IČO 000 92 126,

**Sociální služby Uherské Hradiště, příspěvková organizace**, se sídlem Uherské Hradiště, Štěpnická 1139, PSČ 686 06, IČO 000 92 096,

Soupis všech příspěvkových a obchodních společností, jejichž je Zlínský kraj zřizovatelem, resp. zakladatelem nebo jediným akcionářem, je k dispozici v sídle ovládající osoby.

## **2. Smlouvy uzavřené mezi propojenými osobami**

Smluvní vztahy uzavřené se Zlínským krajem

Smluvní vztahy uzavřené se Zlínským krajem v předchozích účetních obdobích s plněním v roce 2020

Mezi společností a Zlínským krajem byla dne 30. 12. 2005 uzavřena smlouva o výpůjčce s účinností od 1. 1. 2006. Smlouva byla upravena dodatkem č. 1 ze dne 31. 1. 2006 s účinností od 1. 2. 2006, dodatkem č. 2 ze dne 22. 12. 2009 s účinností od 22. 12. 2009, dodatkem č. 3 ze dne 6. 4. 2010 s účinností od 6. 4. 2010, dodatkem č. 4 ze dne 31. 8. 2010 s účinností od 31. 8. 2010, dodatkem č. 5 ze dne 16. 11. 2010 s účinností od 16. 11. 2010, dodatkem č. 6 ze dne 1. 6. 2011 s účinností od 1. 6. 2011, dodatkem č. 7 ze dne 3. 11. 2011 s účinností od 3. 11. 2011, dodatkem č. 8 ze dne 4. 4. 2012 s účinností od 4. 4. 2012, dodatkem č. 9 ze dne 30. 4. 2012 s účinností od 3. 12. 2012, dodatkem č. 10 ze dne 11. 10. 2012 s účinností od 11. 10. 2012, dodatkem č. 11 s účinností od 18. 3. 2014, dodatkem č. 12 ze dne 30. 12. 2015 s účinností od 1. 1. 2016 a dodatkem č. 13 ze dne 20. 12. 2019 s účinností od 1. 1. 2020. Předmětem výpůjčky jsou pozemky nezastavěné budovami včetně inženýrských staveb a venkovních úprav. Jde o bezúplatné plnění.

Mezi společnostmi a Zlínským krajem, Krajskou nemocnicí T. Bati a.s., Kroměřížskou nemocnicí a.s., Nemocnicí Vsetín, p.o. (nyní Vsetínská nemocnice a.s.) byla dne 22.2.2007 uzavřena dohoda o spolupráci při realizaci projektu „Komplexní onkologické centrum“. Jde o bezúplatné plnění.

Mezi společnostmi a Zlínským krajem byla dne 22. 5. 2012 uzavřena smlouva č. O/0154/2012/ZD o nájmu nemovitostí s platností od 22. 5. 2012 a účinností od 1. 6. 2012. Výše nájemného byla stanovena dohodou ve výši ceny obvyklé určené znaleckým posudkem v hodnotě ročního plnění 8.518.026,- Kč/rok. Dodatkem č. 1 ze dne 1. 11. 2012 byla výše nájemného s účinností od 1. 11. 2012 stanovena dohodou ve výši ceny obvyklé určené znaleckým posudkem v hodnotě ročního plnění 10.216.800,- Kč. Dodatkem č. 2 ze dne 6. 11. 2013 byla výše nájemného s účinností od 28. 11. 2013 stanovena dohodou ve výši ceny obvyklé určené znaleckým posudkem v hodnotě ročního plnění 9.024.804- Kč. Dodatkem č. 3 ze dne 29. 12. 2014 došlo s účinností od 1. 1. 2015 ke změně nájemného dohodou ve výši 8.080.836,- Kč ročně a ke změně přílohy č. 1. Dodatkem č. 4 ze dne 29. 12. 2015 došlo s účinností od 1. 1. 2016 ke změně nájemného ve výši obvyklé stanovené znaleckým posudkem 10.671.696,- Kč, ke změnám týkajících se oprav a zhodnocování pronajatých nemovitostí, ukončení smlouvy a změně příloh č. 1 až 9. Dodatkem č. 5 ze dne 29. 9. 2016 došlo s účinností od 1. 10. 2016 ke změně nájemného ve výši obvyklé stanovené znaleckým posudkem 10.674.000,- Kč, doba nájmu se prodloužila do 31. 12. 2040 a upravilo se úplné znění přílohy č. 1, dodatkem č. 6 ze dne 22. 2. 2019 došlo ke dni zveřejnění dodatku v registru smluv ke změně nájemného ve výši obvyklé stanovené znaleckým posudkem na 7.886.700,- Kč ročně a dodatkem č. 7 ze dne 20. 12. 2019 s účinností od 1. 1. 2020 ke změně nájemného ve výši obvyklé stanovené znaleckým posudkem na 8.018.556,- Kč ročně.

Mezi společnostmi a Zlínským krajem byla dne 11. 6. 2012 uzavřena smlouva o úpravě vzájemných práv a povinností v souvislosti s ručením Zlínského kraje k poskytnutému úvěru ČSOB a.s. Uherskohradištské nemocnici a.s. s účinností od 11. 6. 2012. Jde o bezúplatné plnění.

Mezi společnostmi a Zlínským krajem byla dne 4. 9. 2012 uzavřena smlouva o zřízení věcného břemene s účinností od 4. 9. 2012. Jednorázová úhrada za zřízení věcného břemene byla stanovena na základě znaleckého posudku a činila 89.640,- Kč bez DPH.

Mezi společnostmi a Zlínským krajem byla dne 2. 9. 2013 uzavřena smlouva o připojení ke Komunikační infrastruktuře Zlínského kraje 21Net s účinností od 2. 9. 2013 na dobu neurčitou. Předmětem plnění je zřízení přípojného bodu v prostorách UHN a.s. Jde o bezúplatné plnění.

Mezi společnostmi a Zlínským krajem byla dne 2. 7. 2013 uzavřena smlouva o zřízení zástavního práva k budově centrálního objektu včetně souvisejících pozemků s účinností od 2. 7. 2013 na dobu platnosti smlouvy o úvěru č. 2604/11/5626 uzavřené s ČSOB a.s. Jde o bezúplatné plnění.

Mezi společnostmi a Zlínským krajem byla dne 20. 1. 2015 uzavřena pachtovní smlouva s účinností od 1. 2. 2015 do 31. 12. 2019, dodatkem č. 1 ze dne 9. 12. 2019 prodloužena doba trvání do 31. 12. 2020. Předmětem plnění je užívání parkoviště na pozemku p.č. 1644, zapsaného v KN na LV 568 pro obec a k.ú. Uherské Hradiště. Pachtovné ve výši 198.000,- Kč/rok.

Mezi společnostmi a Zlínským krajem byla dne 9. 12. 2019 uzavřena smlouva o poskytnutí vyrovnávací platby ve formě dotace s účinností od 1. 1. 2020 do 31. 12. 2020. Předmětem plnění je zajištění provozu LPS. Dotace činí 2.200 tis. Kč.

Mezi společnostmi a Zlínským krajem byla dne 20. 1. 2015 uzavřena smlouva o užívání služby „Krajské digitální úložiště“. Předmětem smlouvy je bezúplatné plnění, smlouva uzavřena na dobu neurčitou.

Mezi společnostmi a Zlínským krajem byla dne 24. 6. 2019 uzavřena Smlouva o centralizovaném zadávání. Jedná se o bezúplatné plnění.

Mezi společnostmi a Zlínským krajem byla dne 7.1.2019 uzavřena Smlouva o užívání služby Krajský manažerský informační systém pro oblast zdravotnictví (MIS ZK). Smlouva uzavřena na dobu neurčitou. Jedná se o bezúplatné plnění.

Mezi společnostmi a Zlínským krajem byla dne 30.5.2019 uzavřena Smlouva, kterou se vydává souhlas pronajímatele se zajištěním projektové přípravy a o podmínkách tohoto souhlasu na akci "Uherskohradištská nemocnice a.s. - Rekonstrukce kuchyně – projektová příprava". Jde o bezúplatné plnění.

Mezi společnostmi a Zlínským krajem byla dne 19.7.2019 uzavřena Smlouva číslo: D/1765/2019/INV, kterou se vydává souhlas pronajímatele se změnou pronajatého majetku a o podmínkách tohoto souhlasu na akci "Uherskohradištská nemocnice a.s. – Výměna plynových hořáků u kotlů K2 a K3". Jde o bezúplatné plnění.

Mezi společnostmi a Zlínským krajem byla dne 13.11.2019 uzavřena Smlouva číslo: D/2270/2019/INV, kterou se vydává souhlas pronajímatele se změnou pronajatého majetku a o podmínkách tohoto souhlasu na akci "Uherskohradištská nemocnice a.s. – Frekvenční měnič k čerpadlu vratné vody". Jde o bezúplatné plnění.

Mezi společnostmi a Zlínským krajem byla dne 13.11.2019 uzavřena Smlouva číslo: D/2271/2019/INV, kterou se vydává souhlas pronajímatele se změnou pronajatého majetku a o podmínkách tohoto souhlasu na akci "Uherskohradištská nemocnice a.s. – Výměna dveří v izolačním pavilonu. Jde o bezúplatné plnění.

Mezi společnostmi a Zlínským krajem byla dne 29.11.2019 uzavřena Smlouva o přístupu do informačních systémů provozovaných Zlínským krajem a o zpracování osobních údajů. Smlouva uzavřena na dobu neurčitou. Jedná se o bezúplatné plnění.

Mezi společnostmi a Zlínským krajem byla dne 14.3.2019 uzavřena Smlouva číslo D/0371/2019/INV, kterou se vydává souhlas pronajímatele se změnou pronajatého majetku na akci "Uherskohradištská nemocnice a.s. – Parkoviště u PGO". Jde o bezúplatné plnění.

Mezi společnostmi a Zlínským krajem byla dne 12. 12. 2019 uzavřena Smlouva o pověření k poskytování služeb obecného hospodářského zájmu. Vztahuje se na poskytování v roce 2020.

#### Smluvní vztahy uzavřené se Zlínským krajem v účetním období s plněním v roce 2020

Mezi společnostmi a Zlínským krajem byla dne 16. 1. 2020 uzavřena Smlouva o poskytnutí dotace č. D/2380/2019/STR - Stipendijní program Uherskohradištské nemocnice. Výše dotace činí 112.500,- Kč.

Mezi společnostmi a Zlínským krajem byla dne 9. 3. 2020 uzavřena veřejnoprávní smlouva o poskytnutí finanční podpory z rozpočtu Zlínského kraje k zajištění dostupnosti sociálních služeb na území Zlínského kraje pro rok 2020. Předmětem smlouvy je poskytnutí finanční podpory ve výši maximálně 4.236.140,- Kč za poskytování sociálních služeb pro období od 1. 1. 2020 do 31. 12. 2020.

Mezi společnostmi a Zlínským krajem byla dne 21. 4. 2020 uzavřena Smlouva číslo D/2473/2020/INV, kterou se vydává souhlas pronajímatele se změnou pronajatého majetku na akci "Uherskohradištská nemocnice a.s. – Základní sálky v budově PGO". Jde o bezúplatné plnění.

Mezi společnostmi a Zlínským krajem byla dne 8. 6. 2020 uzavřena veřejnoprávní smlouva o poskytnutí finanční podpory z rozpočtu Zlínského kraje pro sociální služby na území Zlínského kraje pro rok 2020. Předmětem smlouvy je poskytnutí finanční podpory ve výši 21.600,- Kč na krytí ustatných nákladů za poskytování sociálních služeb pro období od 1. 1. 2020 do 31. 12. 2020.

Mezi společnostmi a Zlínským krajem byla dne 7. 9. 2020 uzavřena Darovací smlouva č. D/3523/2020/KH na darování 4 ks termokamer v hodnotě 507.389,40 Kč.

Mezi společnostmi a Zlínským krajem byla dne 7. 9. 2020 uzavřena Smlouva o úvěru D/3515/2020/ZD IROP 10 Kybernetická bezpečnost. Úvěr ve výši 22.532.293,-Kč. Úvěr nebyl čerpán.

Mezi společnostmi a Zlínským krajem byla dne 7. 9. 2020 uzavřena Smlouva o úvěru D/3516/2020/ZD IROP 28 Specifické informační a komunikační systémy a infrastruktura II. Úvěr ve výši 11.165.000,-Kč. Úvěr nebyl čerpán.

Mezi společnostmi a Zlínským krajem byla dne 3. 8. 2020 uzavřena Darovací smlouva č. D/3510/2020/KH částka 60.000,-Kč za účelem nákupu elektrospotřebičů pro oddělení infekční a oddělení anesteziologicko resuscitační.

Mezi společnostmi a Zlínským krajem byla dne 6. 8. 2020 uzavřena Darovací smlouva č. D/3540/2020/ZD 120 kusů ochranných masek RP95M s filtrem a 120 kusů náhradních filtrů v celkové hodnotě 109.626,-Kč včetně DPH.

Mezi společnostmi a Zlínským krajem byla dne 7. 8. 2020 uzavřena Darovací smlouva č. D/3541/2020/ZD oděvy pro operační sály v celkové hodnotě 59.066,42 Kč včetně DPH.

Mezi společnostmi a Zlínským krajem byla dne 18. 12. 2020 uzavřena Kupní smlouva D/4305/2020/EKO převod pozemků ze společnosti na Zlínský kraj v hodnotě 10.000.062,- Kč.

Mezi společnostmi a Zlínským krajem byla dne 18. 12. 2020 uzavřena Darovací smlouva číslo O/0304/2020/SOC poskytnutí 200 litrů desinfekce ASOR v ceně 10.164,-Kč včetně DPH.



Smluvní vztahy uzavřené se Zlínským krajem v účetním období s plněním po roce 2020

Mezi společností a Zlínským krajem byla dne 19. 10. 2020 uzavřena Smlouva o poskytnutí vyrovnávací platby ve formě dotace č. D/3974/2020/ZD ve výši 2.200.000,- Kč na úhradu nákladů zajišťujících poskytování LPS v roce 2021.

Mezi společností a Zlínským krajem byla dne 19. 10. 2020 uzavřena Smlouva o poskytnutí účelové neinvestiční dotace z rozpočtu Zlínského kraje č. D/3980/2020/ZD - sběr dat do Národního onkologického registru v roce 2021. Dotace ve výši 320.000,-Kč.

Mezi společností a Zlínským krajem byla dne 26. 11. 2020 uzavřena Pachtovní smlouva číslo O/0293/2020/INV "Uherskohradištská nemocnice a.s. - Centrální objekt - Infrastruktura", s účinností od 1.1.2021 na dobu neurčitou. Pachtovné 460.000,- Kč/rok.

Zlínským krajem bylo dne 8. 12. 2020 vydáno Společnosti Pověření k poskytování služeb obecného hospodářského zájmu, sociální služby poskytované ve zdravotnických zařízeních lůžkové péče od 1.1.2021. Na pověření budou vázati dotace.

Mezi společností a Zlínským krajem byla dne 16. 12. 2020 uzavřena Smlouva o pověření k poskytování služeb obecného hospodářského zájmu. Vztahuje se na poskytování v roce 2021.

Smluvní vztahy uzavřené s ovládanými osobami

2.2.1. Smluvní vztahy uzavřené s ovládanými osobami v předchozích účetních obdobích s plněním v roce 2020

Mezi společností a Zlínským krajem, Krajskou nemocnicí T. Bati a.s., Kroměřížskou nemocnicí a.s., Nemocnicí Vsetín, p.o. (nyní Vsetínská nemocnice a.s.) byla dne 22. 2. 2007 uzavřena dohoda o spolupráci při realizaci projektu „Komplexní onkologické centrum“. Jde o bezúplatné plnění.

Mezi společností a Zdravotnickou záchrannou službou Zlínského kraje, příspěvková organizace byla dne 22. 1. 2008 uzavřena rámcová smlouva o zajištění odborné praxe s účinností od 22. 1. 2008 na dobu neurčitou. Smlouva byla upravena dodatkem č. 1 ze dne 21. 3. 2008 s účinností od 21. 3. 2008 a dodatkem č. 2 ze dne 12. 9. 2013 s účinností od 1. 9. 2013. Hodnota plnění je 300,- Kč za každý den odborné praxe.

Mezi společností a Krajskou nemocnicí T. Bati a.s. byla dne 21. 2. 2008 uzavřena smlouva o spolupráci při akreditovaném vzdělávání s účinností od data jejího podpisu na dobu neurčitou. Předmětem plnění je spolupráce v rámci specializačního vzdělávání v oborech neurochirurgie a úrazové chirurgie. Hodnota plnění spočívá v úhradě nákladů spojených s pobytem lékaře na akreditovaném pracovišti.

Mezi společností a Kroměřížskou nemocnicí a.s. byla dne 10. 3. 2008 uzavřena smlouva o umožnění vzdělávacího programu na akreditovaném pracovišti s účinností od data jejího podpisu na dobu neurčitou. Předmětem plnění je umožnění specializačního vzdělávání lékařů KN a.s. na akreditovaném pracovišti infekčního oddělení. Hodnota plnění spočívá v úhradě nákladů spojených s pobytem lékaře na akreditovaném pracovišti.

Mezi společností a Krajskou nemocnicí T. Bati a.s. byla dne 26. 5. 2008 uzavřena smlouva o umožnění vzdělávacího programu na akreditovaném pracovišti s účinností od data jejího podpisu na dobu neurčitou. Předmětem plnění je umožnění specializačního vzdělávání lékařů UHN a.s. v oboru praktické lékařství pro dospělé na akreditovaném pracovišti ORL. Hodnota plnění spočívá v úhradě nákladů spojených s pobytem lékaře na akreditovaném pracovišti.

Mezi společností a Krajskou nemocnicí T. Bati a.s. byla dne 6. 1. 2009 uzavřena smlouva o umožnění vzdělávacího programu na akreditovaném pracovišti s účinností od data jejího podpisu na dobu neurčitou. Předmětem plnění je spolupráce v rámci specializačního vzdělávání v oboru v oboru oftalmologie na akreditovaném pracovišti oční oddělení. Hodnota plnění spočívá v úhradě nákladů spojených s pobytem lékaře na akreditovaném pracovišti.

Mezi společností a Slováckým muzeem v Uherském Hradišti, příspěvková organizace byla dne 15. 5. 2012 uzavřena smlouva o poskytování pracovnělékařských služeb s účinností od 1. 4. 2012. Hodnota plnění 450 až 650,- Kč za provedení 1 prohlídky dle jejího druhu či jiného úkonu.

Mezi společností a Zdravotnickou záchranou službou Zlínského kraje, příspěvková organizace byla dne 22.12. 2017 uzavřena smlouva o poskytování pracovnělékařských služeb s účinností od 1. 1. 2018 na dobu neurčitou. Hodnota plnění v jednotkových cenách 450 až 650,- Kč dle druhu zdravotní služby či úkonu.

Mezi společností a Krajskou nemocnicí T. Bati a.s. byla dne 14. 5. 2013 uzavřena smlouva o umožnění vzdělávacího programu na akreditovaném pracovišti s účinností od data jejího podpisu na dobu neurčitou. Předmětem plnění je umožnění specializačního vzdělávání lékařů UHN a.s. v oboru dětského lékařství na akreditovaném pracovišti neonatologie. Hodnota plnění spočívá v úhradě nákladů spojených s pobytem lékaře na akreditovaném pracovišti.

Mezi společností a Krajskou nemocnicí T. Bati a.s. byla dne 6. 5. 2014 uzavřena smlouva o umožnění vzdělávacího programu na akreditovaném pracovišti s účinností od data jejího podpisu na dobu neurčitou. Předmětem plnění je umožnění specializačního vzdělávání lékařů KNTB a.s. na akreditovaném pracovišti infekčního oddělení. Hodnota plnění spočívá v úhradě nákladů spojených s pobytem lékaře na akreditovaném pracovišti.

Mezi společností a Střední školou průmyslovou, hotelovou a zdravotnickou Uherské Hradiště byla dne 26. 8. 2013 uzavřena smlouva o zajištění lékařské péče. Předmětem smlouvy je zajištění zdravotních prohlídek pro žáky před zařazením na praktické vyučování. Smlouva uzavřena na dobu neurčitou.

Mezi společností a Krajskou nemocnicí T. Bati, a.s. byla dne 14. 4. 2015 uzavřena smlouva o spolupráci při akreditovaném vzdělávání. Předmětem smlouvy je spolupráce při postgraduální výuce v oboru gastroenterologie. Smlouva je uzavřena jako rámcová a úplatná, přičemž náklady budou stanoveny v jednotlivých smlouvách s konkrétním lékařem. Smlouva je uzavřena na dobu neurčitou.

Mezi společností a Krajskou nemocnicí T. Bati, a.s. byla dne 9. 6. 2015 uzavřena smlouva o spolupráci při akreditovaném vzdělávání. Předmětem smlouvy je spolupráce při postgraduální výuce v oboru vnitřní lékařství. Smlouva je uzavřena jako rámcová a úplatná, přičemž náklady budou stanoveny v jednotlivých smlouvách s konkrétním lékařem. Smlouva je uzavřena na dobu neurčitou.

Mezi společností a Krajskou nemocnicí T. Bati, a.s. byla dne 25. 6. 2015 uzavřena smlouva o spolupráci při akreditovaném vzdělávání. Předmětem smlouvy je spolupráce při postgraduální výuce v oboru vnitřní lékařství. Smlouva je uzavřena jako rámcová a úplatná, přičemž náklady budou stanoveny v jednotlivých smlouvách s konkrétním lékařem. Smlouva je uzavřena na dobu neurčitou.

Mezi společností a Střední školou průmyslovou, hotelovou a zdravotnickou Uherské Hradiště byla dne 11. 9. 2018 uzavřena Smlouva o zajištění odborné praxe žáků školy v oboru vzdělávání Zdravotnický asistent pro školní rok 2018/2019. Jde o bezúplatné plnění.

Mezi společností a Střední školou průmyslovou, hotelovou a zdravotnickou Uherské Hradiště byla dne 11. 9. 2018 uzavřena Smlouva o zajištění praktického vyučování žáků školy v oboru vzdělávání Zdravotnický asistent pro školní rok 2018/2019. Jde o bezúplatné plnění.

Mezi společností a Kroměřížskou nemocnicí a.s. byla dne 7. 7. 2015 uzavřena dohoda o vyšetřování vzorků. Dohoda je uzavřena na dobu neurčitou.

Mezi společností a Kroměřížskou nemocnicí a.s. byla dne 8. 12. 2015 uzavřena smlouva o spolupráci v oblasti zajištění specializačního vzdělávání na mamodiagnostickém pracovišti Uherskohradištské nemocnice a.s. Smlouva je uzavřena jako rámcová a úplatná, přičemž náklady budou stanoveny v jednotlivých smlouvách s konkrétním lékařem. Smlouva je uzavřena na dobu neurčitou.

Mezi společností a Krajskou nemocnicí T. Bati a.s. byla dne 20. 12. 2013 uzavřena smlouva o umožnění vzdělávacího programu na akreditovaném pracovišti s účinností od data jejího podpisu na dobu neurčitou. Předmětem plnění je umožnění specializačního vzdělávání lékařů KNTB a.s. na akreditovaném pracovišti PGO. Hodnota plnění spočívá v úhradě nákladů spojených s pobytem lékaře na akreditovaném pracovišti.

Mezi společností a Krajskou nemocnicí T. Bati a.s. byla dne 6. 5. 2014 uzavřena smlouva o umožnění vzdělávacího programu na akreditovaném pracovišti s účinností od data jejího podpisu na dobu neurčitou. Předmětem plnění je umožnění specializačního vzdělávání lékařů KNTB a.s. na akreditovaném pracovišti neurologie. Hodnota plnění spočívá v úhradě nákladů spojených s pobytem lékaře na akreditovaném pracovišti.

Mezi společností a Zdravotnickou záchranou službou Zlínského kraje, příspěvkovou organizací, byla dne 30. 7. 2015 uzavřena smlouva o zajištění sterilizace zdravotnického materiálu. Předmětem smlouvy je zajištění sterilizace zdravotnického materiálu Zdravotnické záchrané služby, příspěvkové organizace, dle ceníku výkonů, který je přílohou smlouvy. Smlouva je uzavřena na dobu neurčitou.

Mezi společnostmi a Krajskou nemocnicí T. Bati a.s. byla dne 13. 1. 2016 uzavřena smlouva o umožnění vzdělávacího programu na akreditovaném pracovišti s účinností od data jejího podpisu na dobu neurčitou. Předmětem plnění je umožnění specializačního vzdělávání lékařů KNTB a.s. na akreditovaném pracovišti dětské lékařství. Hodnota plnění spočívá v úhradě nákladů spojených s pobytem lékaře na akreditovaném pracovišti.

Mezi společnostmi a Krajskou nemocnicí T. Bati a.s. byla dne 21. 1. 2016 uzavřena smlouva o umožnění vzdělávacího programu na akreditovaném pracovišti s účinností od data jejího podpisu na dobu neurčitou. Předmětem plnění je umožnění specializačního vzdělávání lékařů KNTB a.s. na akreditovaném pracovišti urologie. Hodnota plnění spočívá v úhradě nákladů spojených s pobytem lékaře na akreditovaném pracovišti.

Mezi společnostmi a Krajskou nemocnicí T. Bati a.s. byla dne 12. 5. 2016 uzavřena smlouva o umožnění vzdělávacího programu na akreditovaném pracovišti s účinností od data jejího podpisu na dobu neurčitou. Předmětem plnění je umožnění specializačního vzdělávání lékařů KNTB a.s. na akreditovaném pracovišti intenzivní péče o děti – RHB, HTO, Infekční. Hodnota plnění spočívá v úhradě nákladů spojených s pobytem lékaře na akreditovaném pracovišti.

Mezi společnostmi a Krajskou nemocnicí T. Bati a.s. byla dne 12. 5. 2016 uzavřena smlouva o umožnění vzdělávacího programu na akreditovaném pracovišti s účinností od data jejího podpisu na dobu neurčitou. Předmětem plnění je umožnění specializačního vzdělávání lékařů KNTB a.s. na akreditovaném pracovišti ortopedie a traumatologie. Hodnota plnění spočívá v úhradě nákladů spojených s pobytem lékaře na akreditovaném pracovišti.

Mezi společnostmi a Krajskou nemocnicí T. Bati a.s. byla dne 12. 5. 2016 uzavřena smlouva o umožnění vzdělávacího programu na akreditovaném pracovišti s účinností od data jejího podpisu na dobu neurčitou. Předmětem plnění je umožnění specializačního vzdělávání lékařů KNTB a.s. na akreditovaném pracovišti RHB a dětské lůžkové. Hodnota plnění spočívá v úhradě nákladů spojených s pobytem lékaře na akreditovaném pracovišti.

Mezi společnostmi a Sociálními službami Uherské Hradiště, příspěvkovou organizací, byla dne 27. 7. 2016 uzavřena smlouva o zajištění sterilizace zdravotnického materiálu. Úplata dle ceníku v příloze dle skutečných počtů sterilizací. Platná na dobu neurčitou.

Mezi společnostmi a Střední školou průmyslovou, hotelovou a zdravotnickou Uherské Hradiště byla dne 7. 4. 2017 uzavřena Smlouva o vzájemné spolupráci - závazek zajistit výuku teoretické části Akreditovaného kvalifikačního kurzu pro sanitáře v rozsahu modulů OM1 a OM5. Odměna činí 569,-Kč včetně DPH/1 hodina výuky.

Mezi společnostmi a Vsetínská nemocnice a.s. byla dne 13. 1. 2017 uzavřena Smlouva o dodávkách lidské plazmy k frakcionaci. Platnost do 31. 12. 2019 s automatickou prolongací. Hodnota plnění dle rozsahu a jednotkových cen ve smlouvě uvedených.

Mezi společnostmi a Krajskou nemocnicí T. Bati a.s. byla dne 6. 4. 2017 uzavřena smlouva o spolupráci provádění laboratorních vyšetření pro obor klinické biochemie, hematologie a transfúzního lékařství s účinností od data jejího podpisu na dobu neurčitou. Hodnota plnění dle bodového systému zdravotních pojišťoven.

Mezi společnostmi a Krajskou nemocnicí T. Bati a.s., Kroměřížskou nemocnicí a.s. a Vsetínskou nemocnicí a.s. byla dne 11.5.2018 uzavřena Smlouva o společném postupu zadavatelů ve věci veřejných zakázek, ve znění dodatku č. 1 a 2. Hodnota plnění – podíl na nákladech mezd, cca. 13.500,- Kč/měsíc.

Mezi společnostmi a Střední školou průmyslovou, hotelovou a zdravotnickou Uherské Hradiště byla dne 30.8.2019 uzavřena smlouva o zajištění odborné praxe žáků školy. Smlouva uzavřena na dobu školního roku 2019/2020. Jde o bezúplatné plnění.

Mezi společnostmi a Střední školou průmyslovou, hotelovou a zdravotnickou Uherské Hradiště byla dne 30.8. 2019 uzavřena smlouva o zajištění praktického vyučování žáků školy. Smlouva je uzavřena na dobu školního roku 2019/2020. Jde o bezúplatné plnění.

Mezi společnostmi a Krajskou nemocnicí T. Bati a.s., Kroměřížskou nemocnicí a.s. a Vsetínskou nemocnicí a.s. byla dne 8. 1. 2019 uzavřena Smlouva o společném postupu zadavatelů ve věci veřejné zakázky "Statutární audit nemocnic". Jde o bezúplatné plnění.

Mezi společnostmi a Krajskou nemocnicí T. Bati, a.s. byla dne 25. 6. 2019 uzavřena smlouva o zajištění části vzdělávacího programu – specializační obor Gastroenterologie – vlastní specializovaný výcvik. Smlouva je uzavřena na dobu neurčitou a úhrada sjednána dle aktuálně platných cen společnosti.

Mezi společnostmi a Krajskou nemocnicí T. Bati, a.s. byla dne 25. 6. 2019 uzavřena smlouva o zajištění části vzdělávacího programu – specializační obor Lékařská mikrobiologie – vlastní specializovaný výcvik. Smlouva je uzavřena na dobu neurčitou a úhrada sjednána dle aktuálně platných cen společnosti.

Mezi společnostmi a Krajskou nemocnicí T. Bati, a.s. byla dne 25. 6. 2019 uzavřena smlouva o zajištění části vzdělávacího programu – specializační obor Dermatovenerologie – vlastní specializovaný výcvik. Smlouva je uzavřena na dobu neurčitou a úhrada sjednána dle aktuálně platných cen společnosti.

Mezi společnostmi a Krajskou nemocnicí T. Bati, a.s. byla dne 11. 6. 2019 uzavřena smlouva o budoucí spolupráci při zajištění odborné praxe pro obor Endokrinologie a diabetologie. Smlouva je uzavřena na dobu neurčitou, jako rámcová a konkrétní podmínky budou sjednány případně v budoucnu pro každý jednotlivý případ.

Mezi společnostmi a Krajskou nemocnicí T. Bati, a.s. byla dne 12. 6. 2019 uzavřena smlouva o budoucí spolupráci při zajištění odborné praxe pro obor Vnitřní lékařství. Smlouva je uzavřena na dobu neurčitou, jako rámcová a konkrétní podmínky budou sjednány případně v budoucnu pro každý jednotlivý případ.

Mezi společnostmi a Krajskou nemocnicí T. Bati, a.s. byla dne 20. 5. 2019 uzavřena smlouva o budoucí spolupráci při zajištění odborné praxe pro obor Gynekologie a porodnictví. Smlouva je uzavřena na dobu neurčitou, jako rámcová a konkrétní podmínky budou sjednány případně v budoucnu pro každý jednotlivý případ.

Mezi společnostmi a Krajskou nemocnicí T. Bati, a.s. byla dne 23. 4. 2019 uzavřena smlouva o budoucí spolupráci při zajištění odborné praxe pro obor Lékařská mikrobiologie. Smlouva je uzavřena na dobu neurčitou, jako rámcová a konkrétní podmínky budou sjednány případně v budoucnu pro každý jednotlivý případ.

Mezi společnostmi a Krajskou nemocnicí T. Bati, a.s. byla dne 23. 4. 2019 uzavřena smlouva o budoucí spolupráci při zajištění odborné praxe pro obor Gastroenterologie. Smlouva je uzavřena na dobu neurčitou, jako rámcová a konkrétní podmínky budou sjednány případně v budoucnu pro každý jednotlivý případ.

Mezi společnostmi a Krajskou nemocnicí T. Bati, a.s. byla dne 23. 4. 2019 uzavřena smlouva o budoucí spolupráci při zajištění odborné praxe pro obor Oftalmologie. Smlouva je uzavřena na dobu neurčitou, jako rámcová a konkrétní podmínky budou sjednány případně v budoucnu pro každý jednotlivý případ.

Mezi společnostmi a Krajskou nemocnicí T. Bati, a.s. byla dne 17. 4. 2019 uzavřena smlouva o budoucí spolupráci při zajištění odborné praxe pro obor Pediatrie. Smlouva je uzavřena na dobu neurčitou, jako rámcová a konkrétní podmínky budou sjednány případně v budoucnu pro každý jednotlivý případ.

Mezi společnostmi a Krajskou nemocnicí T. Bati, a.s. byla dne 16. 8. 2019 uzavřena smlouva o budoucí spolupráci při zajištění odborné praxe pro obor Urologie. Smlouva je uzavřena na dobu neurčitou, jako rámcová a konkrétní podmínky budou sjednány případně v budoucnu pro každý jednotlivý případ.

Mezi společnostmi a Krajskou nemocnicí T. Bati, a.s. byla dne 3. 7. 2019 uzavřena smlouva o budoucí spolupráci při zajištění odborné praxe pro obor Chirurgie. Smlouva je uzavřena na dobu neurčitou, jako rámcová a konkrétní podmínky budou sjednány případně v budoucnu pro každý jednotlivý případ.

Mezi společnostmi a Krajskou nemocnicí T. Bati, a.s. byla dne 11. 3. 2019 uzavřena smlouva o budoucí spolupráci při zajištění odborné praxe pro obor Rehabilitační a fyzikální medicína. Smlouva je uzavřena na dobu neurčitou, jako rámcová a konkrétní podmínky budou sjednány případně v budoucnu pro každý jednotlivý případ.

Smluvní vztahy uzavřené s ovládanými osobami v účetním období s plněním v roce 2020

Všechny 4 nemocnice Zlínského kraje mezi sebou uzavřely dne 14. 5. 2020 Smlouvu o spolupráci v rámci dotačních programů s tím, že každá nemocnice ponese ¼ nákladů na projektový tým.

Mezi společnostmi a Krajskou nemocnicí T. Bati, a.s. byla dne 19. 8. 2020 uzavřena Smlouva o poskytnutí finančních prostředků ve výši 183.500,-Kč za sběr dat (kompletace dat o zhoubných nádorových onemocněních diagnostikovaných v období od 1.1.2020 do 31.12.2020) pro Národní onkologický registr.

Mezi společnostmi a Krajskou nemocnicí T. Bati, a.s. byla dne 16. 10. 2020 uzavřena Smlouva o společném postupu zadavatelů ve věci veřejné zakázky "Diagnostické ultrazvukové přístroje pro nemocnice Zlínského kraje". Spolupráce je bezúplatná.

Všechny 4 nemocnice Zlínského kraje mezi sebou uzavřely dne 19. 11. 2020 Dohodu o rozdělení nákladů na tržní konzultace v projektu IROP 26. Společnost uhradila část ve výši 112.500,- Kč bez DPH s tím, že v případě dalších konzultací bude hradit 30% celkových nákladů bez DPH.

Mezi společností a Krajskou nemocnicí T. Bati, a.s. byla dne 16. 10. 2020 uzavřena Smlouva o spolupráci při zajištění anesteziologické péče s odměnou 650,- Kč/hodina výpomoci anesteziologa.

Mezi společností a Kroměřížskou nemocnicí a.s. byla dne 30. 4. 2020 uzavřena Smlouva o nájmu 25 termoboxů s hodnotou plnění ze strany společnosti ve výši 2.500,- Kč za měsíc. Spolupráce trvala do konce října 2020.

Mezi společností a Zdravotnickou záchrannou službou Zlínského kraje, příspěvková organizace byla dne 29. 6. 2020 uzavřena dohoda o vypořádání bezdůvodného obohacení ve výši 52.010,56 Kč za služby poskytované zaměstnanci společnosti při COVID-stěrech v měsících březnu a dubnu 2020.

Některé dlouhodobější smluvní vztahy uzavřené s ovládanými osobami v předchozích účetních obdobích a účetním období mají standardní plnění i po roce 2020. Další smlouvy uzavřené s ovládanými osobami s plněním i v roce 2021:

Mezi společností a Střední školou průmyslovou, hotelovou a zdravotnickou Uherské Hradiště byla dne 16. 9. 2020 uzavřena Smlouva o zajištění praktického vyučování žáků školy. Smlouva je uzavřena na dobu školního roku 2020/2021. Jde o bezúplatné plnění.

Mezi společností a Střední školou průmyslovou, hotelovou a zdravotnickou Uherské Hradiště byla dne 16. 9. 2020 uzavřena Smlouva o zajištění odborné praxe žáků školy, oboru Zdravotnický asistent a Praktická sestra. Smlouva je uzavřena na dobu školního roku 2020/2021. Jde o bezúplatné plnění.

Mezi společností a Střední školou průmyslovou, hotelovou a zdravotnickou Uherské Hradiště byla dne 7. 5. 2020 uzavřena Smlouva o zajištění stravovacích služeb pro zaměstnance školy. Smlouva je uzavřena na dobu od 11. 5. 2020 do 30. 8. 2020. Cena za 1 oběd činí 33,- Kč (včetně 10% DPH).

Mezi společností a Střední školou průmyslovou, hotelovou a zdravotnickou Uherské Hradiště byla dne 30. 4. 2020 uzavřena Smlouva o nájmu provozu kuchyně, včetně vybavení. Nájemné činilo 59.500,- Kč/měsíc, spolupráce trvala do konce října 2020.

### **3. Jiná právní jednání učiněná v zájmu propojených osob**

V průběhu účetního období roku 2020 nebyla ve prospěch nebo v neprospěch ovládající osoby ani ostatních propojených osob učiněna další právní jednání významnějšího charakteru. Vzájemné vztahy nebyly realizovány tak, aby kterékoliv ze smluvních stran přinášely výhody případně nevýhody nebo způsobily nežádoucí újmu. Žádná smlouva nebyla uzavřena za výrazně jednostranně výhodných či nevýhodných podmínek. Plnění byla poskytnuta za obvyklé ceny a propojeným osobám nebyly poskytovány žádné výhody.

### **4. Všeobecné informace**

V roce 2020 nebyla v zájmu, resp. na popud ovládající či ovládané osoby přijata či uskutečněna žádná výjimečná opatření a z výše uvedených vztahů nevznikla ovládané osobě žádná majetková újma. Poskytnutá plnění a protiplnění probíhala ve sledovaném období za podmínek obvyklých v obchodním styku. S odkazem na oprávněnou ochranu zájmů a práv zúčastněných osob a na ustanovení § 504 občanského zákoníku týkající se obchodního tajemství nejsou další či podrobnější údaje uváděny.

Ovládaná osoba nebyla s ovládající osobou ani s žádnou jí ovládanou osobou v soudním sporu.

### **5. Prohlášení statutárního orgánu**

Údaje uvedené v této zprávě o vztazích mezi propojenými osobami za rok 2020 odpovídají skutečnosti a žádné podstatné okolnosti, které by mohly ovlivnit její přesné a správné posouzení, nebyly ve zprávě opomenuty. Zpráva byla představenstvem projednána dne 26. 3. 2021.

## XVII. ZPRÁVA O PODNIKATELSKÉ ČINNOSTI SPOLEČNOSTI A O STAVU JEJÍHO MAJETKU

Podnikatelská činnost společnosti se v roce 2020 soustředila na poskytování ambulantní a lůžkové, základní a specializované, diagnostické, léčebné, preventivní a lékárenské péče a další služby související s poskytováním zdravotní péče. K zajištění provozu a podpůrných činností společnost provozovala řadu řemeslných živností, např. nakládání s odpady, truhlářství, vodoinstalatérství nebo dopravu. Rok byl od března výrazně ovlivněn epidemií nemoci Covid-19.

Rok 2020 můžeme prohlásit za provozně extrémně náročný a ekonomicky velmi úspěšný. Uherskohradištská nemocnice a. s. vykazuje rekordní hospodářský výsledek. Co mělo vliv na tento výsledek?

Hlavním důvodem je skutečnost, že společnost dokázala velmi pružně zareagovat na epidemii nemoci Covid-19. Od března do září byla jedinou nemocnicí ve Zlínském kraji, která pečovala o pacienty s tímto onemocněním. V rámci podzimní vlny epidemie nemocnice reprofilizovala nadstandardně vysoký počet lůžek intenzivní péče pro potřeby pacientů s těžkým průběhem onemocnění a současně byla schopna vyčlenit dostatečný počet standardních lůžek s kyslíkovou podporou, aby bylo možno se postarat o všechny pacienty ze spádového území. Nemocnice taktéž vytvořila kapacity pro odběr a testování vzorků metodou PCR a na konci roku vzniklo také antigenní testovací místo. Všechny tyto aktivity spolu s příznivou kompenzační úhradovou vyhláškou vedly k tomu, že nemocnice nejen že byla schopna kompenzovat výpadky ve standardní akutní a následné lůžkové péči i výpadky v péči ambulantní, ale dokonce výrazně navyšovat příjmy od zdravotních pojišťoven. Tyto navýšené příjmy nejen že pokrývaly zvýšené personální a materiálové náklady, ale dokonce je výrazně převyšovaly.

Rok 2020 byl zatěžkávací zkouškou pro všechny zaměstnance, bylo nutno se vypořádat se zvýšenými absencemi způsobenými pracovní neschopností, karanténou či ošetřováním člena rodiny, vše zapříčiněno epidemií Covid-19. Přes všechny těžkosti, včetně toho, že bylo nutno uzavírat některé stanice, se podařilo zabezpečit zdravotní péči při udržení dostatečné kvality.

Ze stavebních investic roku 2020 realizovaných v Uherskohradištské nemocnici a.s. je třeba zmínit zejména stavební úpravy 1.PP centrálního objektu chirurgie (CO I) za 12 mil. Kč a stavbu nového parkoviště před CO I za 6 mil. Kč.

V průběhu roku 2020 proběhla v součinnosti s Krajským úřadem Zlínského kraje rekonstrukce stravovacího provozu (ZK financoval stavební část, nemocnice pořizovala technologie) a započala rekonstrukce plicního pavilonu hrazená Zlínským krajem. Taktéž pokračovala příprava projektu rekonstrukce a zvýšení kapacity spalovny nebezpečných odpadů.

V oblasti zdravotnické techniky je třeba připomenout realizaci investice do SPECT CT za téměř 34 mil. Kč, která přináší výrazný posun této diagnostické metody v nemocnici. Současně bylo investováno do další zdravotnické techniky téměř 8 mil. Kč.

V roce 2020 byly také pořízeny v rámci pravidelné obnovy dva nové sanitní vozy a vůz pro přepravu stravy za celkem 3,8 mil. Kč.

Výrazně bylo investováno do IT technologií, byl dokončen projekt zvýšení kybernetické bezpečnosti dotačně podpořený z výzvy IROP 10, a odstartoval projekt výměny agendových informačních systémů, který je většinou financovaný z výzvy IROP 28.

**XVIII. NÁVRH NA ROZDĚLENÍ ZISKU**

Návrh na rozdělení zisku vytvořeného v roce 2020 předkládaný představenstvem společnosti v souladu s ustanovením § 435, odst. 4 zákona č. 90/2012 Sb. o obchodních korporacích a čl. 11.2 stanov společnosti o přidělu do rezervního fondu:

|                            |                       |
|----------------------------|-----------------------|
| Zisk vytvořený v roce 2020 | 108 786 414 Kč        |
| Příděl do rezervního fondu | 5 439 321 Kč          |
| <b>Nerozdělený zisk</b>    | <b>103 347 093 Kč</b> |

MUDr. Petr Sládek



®

společnost s ručením omezeným

Koliště 1965/13a  
602 00 B r n o ČESKÁ REPUBLIKA  
Obch. rejstřík KS v Brně C 4855, IČ: 454 77 639

tel. +420 541 211 237, tel. +420 541 240 807  
www.topauditing.cz  
e-mail: audit@topauditing.cz

## ZPRÁVA NEZÁVISLÉHO AUDITORA jedinému akcionáři společnosti Uherskohradišťská nemocnice a.s., IČ: 276 60 915

### Výrok auditora

Provedli jsme audit přiložené účetní závěrky společnosti Uherskohradišťská nemocnice a.s. (dále také „Účetní jednotka“) sestavené na základě českých účetních předpisů, která se skládá z rozvahy k 31. 12. 2020, výkazu zisku a ztráty, přehledu o změnách vlastního kapitálu a přehledu o peněžních tocích za rok končící 31. 12. 2020, a přílohy této účetní závěrky, která obsahuje popis použitých podstatných účetních metod a další vysvětlující informace. Údaje o Účetní jednotce jsou uvedeny v úvodu přílohy této účetní závěrky.

Podle našeho názoru účetní závěrka podává věrný a poctivý obraz aktiv a pasiv účetní jednotky Uherskohradišťská nemocnice a.s. k 31. 12. 2020 a nákladů a výnosů a výsledku jejího hospodaření a peněžních toků za rok končící 31. 12. 2020 v souladu s českými účetními předpisy.

### Základ pro výrok

Audit jsme provedli v souladu se zákonem o auditorech a standardy Komory auditorů České republiky pro audit, kterými jsou mezinárodní standardy pro audit (ISA) případně doplněné a upravené souvisejícími aplikačními doložkami. Naše odpovědnost stanovená těmito předpisy je podrobněji popsána v oddílu Odpovědnost auditora za audit účetní závěrky. V souladu se zákonem o auditorech a Etickým kodexem přijatým Komorou auditorů České republiky jsme na Účetní jednotce nezávislí a splnili jsme i další etické povinnosti vyplývající z uvedených předpisů. Domníváme se, že důkazní informace, které jsme shromáždili, poskytují dostatečný a vhodný základ pro vyjádření našeho výroku.

### Ostatní informace uvedené ve výroční zprávě

Ostatními informacemi jsou v souladu s § 2 písm. b) zákona o auditorech informace uvedené ve výroční zprávě mimo účetní závěrku a naši zprávu auditora. Za ostatní informace odpovídá statutární orgán Účetní jednotky.

Náš výrok k účetní závěrce se k ostatním informacím nevztahuje. Přesto je však součástí našich povinností souvisejících s ověřením účetní závěrky seznámení se s ostatními informacemi a posouzení, zda ostatní informace nejsou ve významném (materiálním) nesouladu s účetní závěrkou či s našimi znalostmi o Účetní jednotce získanými během ověřování účetní závěrky nebo zda se jinak tyto informace nejeví jako významně (materiálně) nesprávné. Také posuzujeme, zda ostatní informace byly ve všech významných (materiálních) ohledech vypracovány v souladu s příslušnými právními předpisy. Tímto posouzením se





rozumí, zda ostatní informace splňují požadavky právních předpisů na formální náležitosti a postup vypracování ostatních informací v kontextu významnosti (materiality), tj. zda případné nedodržení uvedených požadavků by bylo způsobitelné ovlivnit úsudek činěný na základě ostatních informací.

- Na základě provedených postupů, do míry, již dokážeme posoudit, uvádíme, že
- ostatní informace, které popisují skutečnosti, jež jsou též předmětem zobrazení v účetní závěrce, jsou ve všech významných (materiálních) ohledech v souladu s účetní závěrkou a
  - ostatní informace byly vypracovány v souladu s právními předpisy.

Dále jsme povinni uvést, zda na základě poznatků a povědomí o Účetní jednotce, k nimž jsme dospěli při provádění auditu, ostatní informace neobsahují významné (materiální) věcné nesprávnosti. V rámci uvedených postupů jsme v obdržení ostatních informací žádné významné (materiální) věcné nesprávnosti nezjistili.

#### **Odповідnost statutárního orgánu a dozorčí rady Účetní jednotky za účetní závěrku**

Statutární orgán odpovídá za sestavení účetní závěrky podávající věrný a poctivý obraz v souladu s českými účetními předpisy a za takový vnitřní kontrolní systém, který považuje za nezbytný pro sestavení účetní závěrky tak, aby neobsahovala významné (materiální) nesprávnosti způsobené podvodem nebo chybou.

Při sestavování účetní závěrky je statutární orgán Účetní jednotky povinen posoudit, zda je Účetní jednotka schopna nepřetržitě trvat, a pokud je to relevantní, popsat v příloze účetní závěrky záležitosti týkající se jejího nepřetržitého trvání a použití předpokladu nepřetržitého trvání při sestavení účetní závěrky, s výjimkou případů, kdy statutární orgán plánuje zrušení Účetní jednotky nebo ukončení její činnosti, resp. kdy nemá jinou reálnou možnost, než tak učinit.

Za dohled nad procesem účetního výkaznictví v Účetní jednotce odpovídá dozorčí rada.

#### **Odповідnost auditora za audit účetní závěrky**

Naším cílem je získat přiměřenou jistotu, že účetní závěrka jako celek neobsahuje významnou (materiální) nesprávnost způsobenou podvodem nebo chybou a vydat zprávu auditora obsahující náš výrok. Přiměřená míra jistoty je velká míra jistoty, nicméně není zárukou, že audit provedený v souladu s výše uvedenými předpisy ve všech případech v účetní závěrce odhalí případnou existující významnou (materiální) nesprávnost. Nesprávnosti mohou vznikat v důsledku podvodů nebo chyb a považují se za významné (materiální), pokud lze reálně předpokládat, že by jednotlivě nebo v souhrnu mohly ovlivnit ekonomická rozhodnutí, která uživatelé účetní závěrky na jejím základě přijmou.

Při provádění auditu v souladu s výše uvedenými předpisy je naší povinností uplatňovat během celého auditu odborný úsudek a zachovávat profesní skepticismus. Dále je naší povinností:

- Identifikovat a vyhodnotit rizika významné (materiální) nesprávnosti účetní závěrky způsobené podvodem nebo chybou, navrhnout a provést auditorské postupy reagující na tato rizika a získat dostatečné a vhodné důkazní informace, abychom na jejich



základě mohli vyjádřit výrok. Riziko, že neodhalíme významnou (materiální) nesprávnost, k níž došlo v důsledku podvodu, je větší než riziko neodhalení významné (materiální) nesprávnosti způsobené chybou, protože součástí podvodu mohou být tajné dohody (koluze), falšování, úmyslná opomenutí, nepravdivá prohlášení nebo obcházení vnitřních kontrol.

- Seznámit se s vnitřním kontrolním systémem Účetní jednotky relevantním pro audit v takovém rozsahu, abychom mohli navrhnout auditorské postupy vhodné s ohledem na dané okolnosti, nikoli abychom mohli vyjádřit názor na účinnost jejího vnitřního kontrolního systému.
- Posoudit vhodnost použitých účetních pravidel, přiměřenost provedených účetních odhadů a informace, které v této souvislosti statutární orgán Účetní jednotky uvedl v příloze účetní závěrky.
- Posoudit vhodnost použití předpokladu nepřetržitého trvání při sestavení účetní závěrky statutárním orgánem a to, zda s ohledem na shromážděné důkazní informace existuje významná (materiální) nejistota vyplývající z událostí nebo podmínek, které mohou významně zpochybnit schopnost Účetní jednotky nepřetržitě trvat. Jestliže dojdeme k závěru, že taková významná (materiální) nejistota existuje, je naší povinností upozornit v naší zprávě na informace uvedené v této souvislosti v příloze účetní závěrky, a pokud tyto informace nejsou dostatečné, vyjádřit modifikovaný výrok. Naše závěry týkající se schopnosti Účetní jednotky nepřetržitě trvat vycházejí z důkazních informací, které jsme získali do data naší zprávy. Nicméně budoucí události nebo podmínky mohou vést k tomu, že Účetní jednotka ztratí schopnost nepřetržitě trvat.
- Vyhodnotit celkovou prezentaci, členění a obsah účetní závěrky, včetně přílohy, a dále to, zda účetní závěrka zobrazuje podkladové transakce a události způsobem, který vede k věrnému zobrazení.

Naší povinností je informovat statutární orgán a dozorčí radu mimo jiné o plánovaném rozsahu a načasování auditu a o významných zjištěních, která jsme v jeho průběhu učinili, včetně zjištěných významných nedostatků ve vnitřním kontrolním systému.

V Brně dne 11. 5. 2021

Ing. Štěpán Gregor  
Oprávnění KAČR č. 2136



**TOP AUDITING, s.r.o.**

Oprávnění Komory auditorů České republiky č. 47  
Licencia Úradu pre dohľad nad výkonom auditu č. 007  
Znalecká kancelář (MŠp ČR 63/97-OOD)