



Uherskohradištská
nemocnice a.s.

VÝROČNÍ ZPRÁVA

UHERSKOHRADIŠŤSKÉ NEMOCNICE a.s.
2019

OBSAH

ÚVODNÍ SLOVO	4
I. ZÁKLADNÍ ÚDAJE O SPOLEČNOSTI	8
I.I Historie	8
I.II Představení společnosti a její činnost	15
I.III Údaje o založení společnosti, struktura akcionářů	15
I.IV Sídlo, základní kapitál a předmět podnikání	15
II. ORGÁNY SPOLEČNOSTI	17
II. I Představenstvo společnosti	17
II. II Management společnosti	17
II. III Výbor pro audit	18
II. IV Dozorčí rada	18
III. ZPRÁVA DOZORČÍ RADY	19
IV. ORGANIZAČNÍ STRUKTURA	20
V. JEDNOTLIVÁ ODDĚLENÍ NEMOCNICE	21
V. I Chirurgické obory	22
V. II Interní obory	27
V. III Komplement	33
V. IV Úsek nelékařského zdravotnictví a kvality	37
VI. ZÁKLADNÍ EKONOMICKÉ, PERSONÁLNÍ A VÝKONNOSTNÍ ÚDAJE	39
VII. VÝZNAMNÉ UDÁLOSTI ROKU 2018	40
VIII. KVALITA, OCHRANA ŽIVOTNÍHO PROSTŘEDÍ, MAJETKOVÉ VZTAHY A OSTATNÍ POVINNĚ ZVEŘEJŇOVANÉ INFORMACE	45
VIII. I Kvalita	45
VIII. II Ochrana životního prostředí	46
VIII. III Majetkové vztahy	46
VIII. IV Ostatní povinně zveřejňované informace	47
IX. PŘEDPOKLÁDANÝ BUDOUCÍ VÝVOJ SPOLEČNOSTI	47
X. EKONOMIKA V DATECH	49
XI. INVESTICE	51
XII. LIDSKÉ ZDROJE	52
XIII. PUBLIKAČNÍ A PŘEDNÁŠKOVÁ ČINNOST ZAMĚSTNANCŮ	54

OBSAH

XIV.	DOTACE, DARY, VÝZNAMNÍ DÁRCI	57
XV.	ÚČETNÍ ZÁVĚRKA	59
XVI.	ZPRÁVA O VZTAZÍCH MEZI PROPOJENÝMI OSOBAMI ZA ROK 2018	87
XVII.	ZPRÁVA O PODNIKATELSKÉ ČINNOSTI SPOLEČNOSTI A O STAVU JEJÍHO MAJETKU	96
XVIII.	NÁVRH NA ROZDĚLENÍ ZISKU	97
	ZPRÁVA NEZÁVISLÉHO AUDITORA	98

ÚVODNÍ SLOVO



Vážené dámy a pánové,

máme za sebou další rok, ve kterém jsme dokázali, že nastoupená cesta k užší spolupráci mezi jednotlivými nemocnicemi založenými Zlínským krajem je správná. Musím velmi ocenit ochotu realizovat společné projekty a společné kroky jak ze strany členů vedení nemocnic ve Zlíně, Uherském Hradišti, Vsetíně a Kroměříži, tak i ze strany samotných zdravotníků a dalších zaměstnanců našich zdravotnických zařízení.

Také v uplynulém roce se nám podařilo úspěšně pokračovat v dobrých výsledcích hospodaření, kdy čtyři nemocnice vykázaly dohromady zisk ve výši 102,3 milionů korun a už třetí rok v řadě tak všechny nemocnice Zlínského kraje dosáhly kladného hospodářského výsledku. Nebyl to snadný úkol už jen z toho důvodu, že jsme i v loňském roce pokračovali ve vyrovnávání historických disparit v odměňování zaměstnanců a vynaložili jsme tak největší část příjmů právě na mzdy.

Další velkou část prostředků jsme investovali do modernizace přístrojového vybavení a na další zlepšování kvality poskytované léčebné a ošetrovatelské péče. Z velkých investic v oblasti diagnostické a léčebné péče stojí jistě za zmínku modernizace pracoviště počítačové tomografie (CT) ve Vsetínské nemocnici, modernizace přístroje magnetické rezonance v Uherskohradištské nemocnici nebo nákup technologie a spuštění nového pracoviště magnetické rezonance v Kroměřížské nemocnici. Ve Zlínské nemocnici byla velmi podstatnou změnou koncentrace akutní péče do jednoho místa v rámci komplexního oddělení urgentního příjmu, které slouží pro příjem pacientů v závažných stavech z celého Zlínského kraje.

Našim pacientům ze všech regionů kraje přinesla i v loňském roce spolupráce a propojování jednotlivých nemocnic konkrétní profit v oblasti poskytované zdravotní péče. Velmi důležitým krokem je spolupráce onkologických pracovišť, která se postupně transformovala do společného celku zastřešeného Komplexním onkologickým centrem Krajské nemocnice Tomáše Bati ve Zlíně. Díky tomuto kroku můžeme našim pacientům poskytovat centrovou léčbu přímo v jejich regionech a nemusí tak za specializovanou péčí dojíždět do Zlína. Podobně jsme posílili spolupráci i v oboru očního lékařství, kdy Zlínské oddělení zajišťuje ambulantní provoz i ve Vsetínské nemocnici a poskytuje lůžkovou péči i pro pacienty z Kroměřížské nemocnice.

České zdravotnictví se v posledních letech neustále potýká s nedostatkem kvalifikovaného zdravotnického personálu. Ve všech čtyřech nemocnicích intenzivně pracujeme na zajištění personální stability, díky čemuž jsme se i v loňském roce vyhnuli zásadnějším problémům v personálním zajištění našich ambulantních i lůžkových pracovišť i dalších nemocničních provozů.

Kontinuálně chceme také zvyšovat kvalitu a bezpečnost poskytované péče. Dobrou zprávou je, že tři ze čtyř našich zdravotnických zařízení

loni úspěšně prošla akreditačním auditem podle standardů Spojené akreditační komise České republiky. Krajská nemocnice Tomáše Bati ve Zlíně absolvovala akreditační šetření vůbec poprvé, Vsetínská nemocnice byla držitelem certifikátu už v minulosti, jeho platnost však po třech letech vypršela. Nyní jsou obě zdravotnická zařízení úspěšně akreditovaná a přidala se tak k Uherskohradištské nemocnici, která akreditaci SAK získala v roce 2016 a loni na jaře ji rovněž úspěšně obhájila. Tři ze čtyř nemocnic Zlínského kraje tak aktuálně mají Certifikát o udělení akreditace SAK, obhajovat jej budou v roce 2022. Kroměřížská nemocnice získala v roce 2017 Certifikát kvality a bezpečí od České společnosti pro akreditaci ve zdravotnictví, v letošním roce by jej tedy měla obhájit, bude se ale tentokrát pokoušet o získání akreditace rovněž podle standardů SAK.

Závěrem bych chtěl vyjádřit velké poděkování především všem našim zaměstnancům za jejich práci a úsilí při péči o pacienty. Naším pacientům děkuji za důvěru, se kterou se na naše nemocnice obraceli. Děkuji také všem, kdo s námi v uplynulém roce aktivně spolupracovali nebo nás podporovali. Naším společným cílem je neustále se zlepšovat a být spolehlivými partnery v poskytování zdravotní péče.

MUDr. Radomír Maráček
předseda představenstev nemocnic Zlínského kraje



Vážené dámy, vážení pánové,

rok 2019 byl pro Uherskohradištskou nemocnici z našeho pohledu opět velmi úspěšný. I v tomto roce se nám dařilo naplnit naše hlavní motto „Spokojený pacient, spokojený zaměstnanec, hospodaření umožňující rozvoj“.

Pokračovali jsme v nastoleném trendu zvyšování počtu ošetřených pacientů a to jak hospitalizovaných, tak ambulantních. Myslíme si, že je to odraz trvalého zlepšování kvality poskytovaných služeb a především odraz profesionálního a lidského přístupu veškerého personálu. V tomto roce jsme zaznamenali rekordní počet 112 pochval a jen 12 stížností.

Rok 2019 byl pro nás Rokem ženy. V rámci tohoto projektu jsme uspořádali velké množství konferencí a odborných přednášek pro odbornou i laickou veřejnost. Rozvíjeli jsme gynekologickou endoskopickou operativu či prenatální diagnostiku v podobě ultrazvukových screeningů. A na co jsme nejvíce hrdí, je, že se v naší porodnici narodilo 1488 dětí, což je nejvyšší počet v novodobé historii. Byl to skokový nárůst o 149 dětí proti roku 2018.

Podařilo se nám úspěšně reakreditovat celou nemocnici podle Spojené akreditační komise o.p.s., která potvrdila řádné zavedení systému zjišťování a hodnocení kvality poskytované péče. Pracoviště lékařské mikrobiologie, transfuzní služby, laboratoře hematologická, alergologická a imunologická získaly osvědčení auditu II NASKL.

V ekonomické oblasti jsme udrželi trend minulých let. Hospodaření skončilo znovu kladným hospodářským výsledkem ve výši 42,4 milionu po zdanění a to i přes to, že jsme v osobních nákladech vyplatili o 12 milionů více, než nám přineslo navýšení plateb od zdravotních pojišťoven z úhradové vyhlášky pro rok 2019.

V oblasti personální politiky došlo, i přes nedobrou situaci na trhu práce v ČR, k drobnému navýšení zdravotnického personálu jak lékařského, tak nelékařského.

I na poli investic jsme byli aktivní. Jedna z největších přístrojových investičních akcí byl upgrade Magnetické rezonance s plnou osmiletou zárukou za bezmála 26 mil. korun. V rámci stavebních investic mezi nejrozsáhlejší patřilo nadstřešení vstupů u budov ONM a MR, instalování fotovoltaické elektrárny na střechy centrálního pavilonu, parkoviště u porodnicko gynekologického pavilonu a vybudování prodejny oční optiky.

Pokračovaly přípravné práce na rekonstrukcích budovy TRN, stravovacího provozu, spalovny a budovy staré interny.

Nadále se nám daří rozvíjet dobrovolnický program a program paliativní péče. Trvale máme výbornou spolupráci s obcemi a firmami našeho regionu, čehož dokladem je úspěšný projekt „Daruj strom“.

Je třeba si uvědomit, že výčet těchto úspěchů by nebyl možný bez všech našich zaměstnanců a bez jejich obětavé a spolehlivé práce. Patří jim za to hluboký obdiv a velký dík. Velké poděkování patří také našim pacientům, že mají stále větší důvěru v naši nemocnici a také všem těm, kteří nám pomáhají, fandí nebo nás mají jen rádi.

I v příštích letech budeme dělat maximum pro to, abychom měli ještě více spokojených pacientů, více spokojených zaměstnanců a tolik finančních prostředků, které nám umožní realizovat i ty nejspolehlivější plány.

MUDr. Petr Sládek

místopředseda představenstva Uherskohradištské nemocnice a.s.

I. ZÁKLADNÍ ÚDAJE O SPOLEČNOSTI

I.1 Historie

Nemocnice byla v Uherském Hradišti založena v roce 1834. Po 22 letech činnosti byla v roce 1856 prohlášena za ústav veřejný a všeobecný. Postupem doby však „ústav“ svými rozměry a zařízením nestačil, a proto v roce 1876 zahájilo obecní zastupitelstvo jednání o výstavbě řádné nemocnice.

Za první světové války vznikla v Uherském Hradišti zdravotní stanice pro evakuované z východního bojiště. Kromě patnácti obytných budov pro běžence a příslušných administrativních a provozních objektů měla stanice vlastní nemocnici. Tvořily ji chirurgický pavilon, takzvaný kamenný pavilon pro vnitřní choroby, dva dřevěné pavilony pro tyfus a úplavici, dvě menší izolované budovy pro zvláště nakažlivé infekční případy a hospodářské budovy. Po skončení války se město ucházelo o budovy stanice, které měly být využity pro plánovanou moderní okresní nemocnici.

V březnu 1923 postoupilo ministerstvo vnitra zemi Moravskoslezské na 10 let zdarma nemocniční budovy zdravotní stanice pro vybudování nové nemocnice. Po ukončení stavebních prací, instalaci sterilizačního zařízení, doplnění inventáře, ložního a osobního prádla, zahájila Zemská nemocnice 15. ledna 1924 provoz. Prvním primářem a ředitelem byl odborný asistent brněnské chirurgické kliniky MUDr. František Kudláč. Za půl roku přijala nemocnice 3 000 pacientů a bylo nutné uvažovat o jejím rozšíření a modernizaci. V roce 1925 byl otevřen primariát pro nemoci vnitřní a infekční a v roce 1928 interní pavilon. O prosekturu a oddělení sérologického a bakteriologického výzkumu se nemocnice rozrostla v roce 1930. Po pěti letech výstavby byl v roce 1937 otevřen nový infekční pavilon. Další rozvoj nemocnice citelně ovlivnila II. světová válka. Po jejím konci nemocnice začala postupně zřizovat další oddělení.



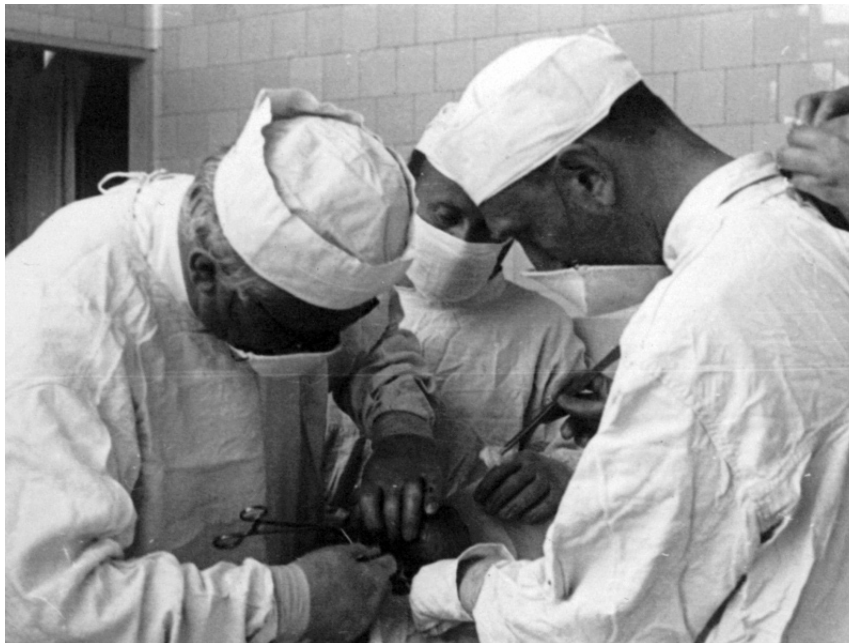

K významným mezníkům poválečného období patřil vznik dermatologicko-venerologického oddělení v roce 1947. V tomtéž roce zahájilo provoz i ortopedické oddělení. Od roku 1953 začala pracovat onkologická poradna a nemocnice zahájila odběr krve od dárců uzavřeným systémem. V roce 1954 vznikla nemocniční lékárna, byla dokončena přístavba ambulantního a operačního traktu k lůžkové části ortopedie, vzniklo samostatné infekční oddělení, oddělení tuberkulózy a respiračních onemocnění a také ústřední laboratoř, nynější oddělení klinické biochemie.

Koncem roku 1953 byl pověřen MUDr. Emanuel Tihon, internista Baťovy nemocnice ve Zlíně, založením lůžkového oddělení tuberkulózy a respiračních nemocí (TRN), které bylo otevřeno v únoru 1954. Postupem let pak došlo k rozvoji bronchologie, funkční diagnostiky a alergologie. V roce 1973 se primář MUDr. Tihon stal krajským odborníkem oboru TRN a v roce 1975 hlavním postavou ve své specializaci v celé České republice.

Nový pavilon tuberkulózy a respiračních nemocí byl dostavěn v roce 1976. První ultrazvukový přístroj byl prořízen v roce 1982 pro III. internu k vyšetření vnitřních orgánů a o rok později zahájilo provoz v nových prostorách oddělení nukleární medicíny. V roce 1989 vzniklo samostatné urologické oddělení a od roku 1991 začalo pracovat dialyzační středisko.

Prvního května 1992 byl zahájen provoz počítačového tomografu na radiodiagnostickém oddělení. V roce 1993 začala nemocnice budovat nemocniční informační systém, první část byla zprovozněna v roce 1994 a od roku 1996 začal systém fungovat kompletně.

V roce 1998 bylo otevřeno rekonstruované hematologicko-transfuzní oddělení a o čtyři roky později byla provedena modernizace operačních sálů chirurgického oddělení, k nimž přibyl trakt centrální sterilizace. Rozsáhlou rekonstrukci izolačního pavilonu, do něhož se přestěhovala dialýza, infekční a dětské oddělení, dokončila nemocnice v roce 2004. Současně skončila i modernizace pavilonu oddělení nukleární medicíny a do provozu byl uveden modernější spirální počítačový tomograf.

Na přelomu let 2004/2005 zahájil Zlínský kraj přípravy na transformaci bývalých okresních nemocnic na obchodní společnosti. Uherskohradištská nemocnice byla jako akciová společnost založena Zlínským krajem jako jediným akcionářem a zápis do Obchodního rejstříku byl proveden 22. září 2005. Nemocnice s poliklinikou, jako příspěvková organizace, ukončila svou činnost k 31. 12. 2005.

V roce 2006 došlo ke komplexní digitalizaci rentgenologických pracovišť a jejich zapojení do systému PACS, kterou Uherskohradištská nemocnice provedla jako první ve Zlínském kraji a jako jedna z prvních nemocnic v ČR. Na tuto průkopnickou činnost později navázala některá další zdravotnická zařízení ve Zlínském kraji. V roce 2007 měla nemocnice 1 090 zaměstnanců, kteří zajišťovali ambulantní a lůžkovou péči na 24 odděleních a v 55

ambulancích. Snahou bylo zajišťovat zdravotní péči nejen pacientům z Uherskohradištska, ale také z přilehlých regionů Uherskobrodsko a Veselska.

V roce 2009 byla otevřena nová budova porodnicko gynekologického oddělení a do provozu byl uveden diagnostický přístroj SPECT/CT. O rok později byla pořízena například nukleární magnetická rezonance, zřízeno oddělení ředění cytostatik, pracoviště dlouhodobé intenzivní péče nebo mateřská škola pro zaměstnance nemocnice. Provedena byla rekonstrukce tepelného hospodářství a byla realizována řada projektů a opatření na úsporu energií - skončilo „století páry“, zastaralý a těžko regulovatelný parní systém byl nahrazen moderními teplovodními rozvody. Radiodiagnostické oddělení bylo přestěhováno do plicního pavilonu a v souvislosti s plánovanou výstavbou centrálního objektu byla zahájena demolice zbytných budov. Základní kapitál společnosti byl navýšen na 387 mil. Kč a v souvislosti s tím byly vydány nové akcie.

Otevřeno bylo nové oddělení ošetrovatelské péče a zdravotně sociální středisko. Navýšen byl počet rehabilitačních lůžek a lůžek dlouhodobé intenzivní péče. Provedena byla demolice staré porodnice a dalších pavilonů v okrajové části areálu nemocnice.

Rok 2011 se stal v důsledku výzvy LOK – SČL „Děkujeme, odcházíme“ prubířským kamenem. Obavy se týkaly zejména dalšího setrvání Uherskohradištské nemocnice na mapě zdravotnických zařízení. Přestože byl pravidelně sledován a vyhodnocován vývoj ukazatelů daných úhradovou vyhláškou, existovala obava z jejich nesplnění. Ve čtvrtém čtvrtletí se však podařilo kompenzovat výpadek z období „výzvy“ a splnit objem plánované péče.

Zvýšená pozornost byla věnována přípravám na zahájení výstavby centrálního objektu chirurgických oborů a řešení s tím bezprostředně souvisejících problémů. Mezi ty rozhodující patřilo předjednání možného financování výstavby svépomocí s využitím úvěru včetně výběru jeho poskytovatele, zakoupení projektové dokumentace od Zlínského kraje, příprava areálu na stavební práce včetně zpracování aktuální dopravní dispozice. Při řízení společnosti v roce 2011 byly řešeny úkoly nejen strategické, ale také záležitosti charakteru provozně správního, a to napříč spektrem všech odborností, procesů a doplňkových činností.

V roce 2012 byly postupně plněny rozhodující projekty stanovené v oblastech zdravotnictví, kvality poskytované péče, ekonomického řízení, řízení lidských zdrojů, hospodářsko technické správy a investic. Činnost byla pozitivně ovlivňována rozhodnutími Rady Zlínského kraje, která se týkala přijetí bankovního úvěru od ČSOB ve výši 595 mil. Kč, ručení Zlínského kraje a zvýšení základního kapitálu společnosti o 10 mil. na celkových 397 900 000 mil. Kč. Pozornost byla z pochopitelných důvodů věnována především centrálnímu objektu a činností s jeho přípravou bezprostředně souvisejících. Z těch rozhodujících lze připomenout vyhlášení veřejné zakázky, výběr dodavatele stavebních prací a demolici zbytných budov v západní části areálu.

Za zhotovitele byla vybrána společnost GEOSAN GROUP. V červenci byla poklepem základního kamene výstavba centrálního objektu chirurgických oborů zahájena. Dvacáté výročí své činnosti si připomnělo dialyzační středisko a statut iktového centra byl MZ ČR udělen neurologickému oddělení. Koncem roku byla ukončena výstavba infrastruktury centrálního objektu realizovaná v působnosti Zlínského kraje. Úspěšně skončilo hospodaření nemocnice, které se podařilo udržet v černých číslech.

Rok 2013 byl především rokem budování centrálního objektu chirurgických oborů, největší to investice v bezmála devadesátileté historii nemocnice. V ekonomické oblasti se společnost snažila eliminovat chystaná restriktivní opatření a regulační omezení zdravotních pojišťoven, navýšení daně z přidané hodnoty a málo vítané změny daňových a pojistných zákonů. V lékárně byl spuštěn systém „Sophis“ umožňující elektronické objednávání léčiv. V březnu byla provedena změna ve vedení společnosti, Zlínským krajem jako jediným akcionářem bylo zvoleno nové představenstvo ve složení MUDr. Petr Sládek, Ing. Vlastimil Vajdák a MUDr. Petr Kavalec. V měsíci dubnu bylo změněno organizační uspořádání nemocnice. Zřízeny byly 4 samostatné provozní úseky – ředitele, ekonomicko provozní, léčebně preventivní péče a úsek nelékařského zdravotnictví a kvality. Provedena byla také změna v dozorčí radě. Počet členů dozorčí rady byl snížen z původních 12 na 9. Interní oddělení bylo rozděleno na dvě samostatná pracoviště, Internu I a Internu II. V měsíci červnu byl zprovozněn babybox a nemocnice se tak stala 57. místem v České republice, kde mohou matky v nouzi babybox využít. V rámci realizovaných investic byla pořízena nová sanitka Peugeot Boxer a z přístrojů např. laser pro oční oddělení, videokolonoskop pro interní oddělení, laserový litotriptor pro oddělení urologie nebo videobronchoskop pro

plicní oddělení. Provedena byla rekonstrukce plynové kotelny ubytovny Stará Tenice. Základní kapitál společnosti byl vkladem ubytovny Malinovského zvýšen o 18 mil. na konečných 415 900 000 mil. Kč. Navzdory složitým podmínkám při financování provozu nemocnice a výrazné restriktivní politice zdravotních pojišťoven, byl v roce 2013 vytvořen kladný hospodářský výsledek.

Rok 2014 je možno považovat za přelomový. Pozornost byla věnována především přechodu ze systému pavilónového uspořádání odborných zdravotnických pracovišť chirurgických oborů na centrální uspořádání a jednotný lůžkový fond v nově vybudovaném centrálním objektu, který byl slavnostně otevřen 10. 10. 2014. Tomu byla přizpůsobena infrastruktura včetně nové dopravní dispozice. Tato stavba se stala největší investicí do zdravotnictví za posledních 10 let v rámci Zlínského kraje. Z hlediska finančního bylo 410 mil. Kč proinvestováno do stavby a další desítky milionů do vybavení přístroji a inventářem. Po vymístění pavilonů chirurgie, urologie, ortopedie, traumatologie a dalších byla východní část areálu izolována a byly zahájeny projekční práce na aktualizaci generelu nemocnice. Činnost společnosti a vztahy k jedinému akcionáři byly ovlivněny zákonem o obchodních korporacích.

Rok 2015 byl především ve znamení „zaběhnutí“ provozu v nově vybudovaném centrálním objektu chirurgických oborů. K významným investičním akcím patřilo dokončení přístavby provozu oddělení klinické mikrobiologie ke stávající budově oddělení klinické biochemie, která také prošla revitalizací. Velkým posunem v přístrojovém vybavení nemocnice v roce 2015 byl nákup zdravotnické techniky ve výši 20 milionů korun a vysoutěžení nového modelu přístroje SPECT/CT – uvedení do provozu na jaře roku 2016 na oddělení nukleární medicíny. Bylo pořízeno také 230 kusů elektrických polohovatelných lůžek pro interní obory a čtyři nové sanitní vozy. Nemocnice rovněž zahájila přípravy k výstavbě druhé etapy centrálního objektu – interního pavilonu, a přístavbu stacionáře a ambulance hematologie.

V roce 2016 se Uherskohradištské nemocnici podařilo dosáhnout na významné ocenění kvality. Získala akreditaci dle standardů Spojené akreditační komise, určených přímo pro oblast zdravotnictví, a je tak jediným zdravotnickým zařízením ve Zlínském kraji, které je držitelem této akreditace. V rámci další fáze stavebních prací a úprav byla otevřena nová tělocvična na neurologii, kožní oddělení se přestěhovalo do nových zrekonstruovaných prostor ve 3. patře budovy F (v tzv. Skleňáku), proběhla rekonstrukce a přístavba hematologicko-transfúzního oddělení, byla otevřena prodejna zdravotnických potřeb a v porodnici bylo instalováno 22 nových klimatizačních jednotek. V oblasti zkvalitnění a rozšíření péče a služeb připravila nemocnice několik novinek: začalo jezdit tzv. Špitálské taxi, nadstandardní strava se rozšířila na všechna oddělení a každá maminka v hradištské porodnici obdrží kufřík s dárky. Nemocnice má od listopadu také nové světelné logo, které je umístěné na budově hematologicko-transfúzního oddělení a které je viditelné i za tmy.

Rok 2017 se nesl ve znamení stavby nového interního pavilonu. Zhotovitelem stavby je sdružení GEOSAN GROUP a. s. a ZLÍNSTAV a. s. Stavební práce byly zahájeny v dubnu a koncem roku se již dokončovala monolitická konstrukce stavby. Za účelem zajištění přístupu mimo staveniště nového interního pavilonu k budovám porodnice, plicního, nervového, RTG a onkologického oddělení, bylo v rámci dalších úprav areálu Uherskohradištské nemocnice vybudováno parkoviště u porodnice a opravena panelová cesta vedoucí z východní části areálu k porodnici.

Dne 2. 5. 2017 byla zahájena změna v řízení nemocnic Zlínského kraje, kdy zřizovatel jmenoval nová představenstva společnosti, což by mělo podpořit budoucí užší spolupráci nemocnic, zlepšit komunikaci se zdravotními pojišťovnami a zkvalitnit poskytovanou zdravotní péči. Předsedou představenstva všech čtyř nemocnic byl jmenován MUDr. Radomír Maráček, členkou představenstva se stala Mgr. Lucie Štěpánková a místopředsedou představenstva pověřený řízením Uherskohradištské nemocnice se stal ředitel MUDr. Petr Sládek.

Oddělení rehabilitace a fyzikální medicíny se rozšířilo do nových prostor a část ambulancí přesunulo do bývalé budovy ARO. Toto rozšíření souvisí s pořízením nových přístrojů pro robotickou rehabilitaci za podpory operačního programu IROP, díky čemuž se rehabilitační oddělení dostalo mezi špičkově vybavená pracoviště v České republice. Nové přístroje pořizovala i další oddělení, byly nakoupeny například nové endoskopické a laparoskopické sestavy na chirurgii a internu, operační stoly nebo diagnostické přístroje na neurologii. Byla provedena rekonstrukce osmi bytových jednotek na ubytovně Malinovského. Lékárna rozšířila své služby o

lékárenskou pohotovost, kdy mají pacienti možnost si vyzvednout své léky i o víkendu nebo ve svátky. Uherskohradištská nemocnice byla připojena k novému Centrálnímu úložišti elektronických receptů. Byla zahájena preskripce E-receptů na všech pracovištích. Nemocniční lékárna zabezpečuje výdej léčiv na E-recept. V centrálním objektu byl rovněž zřízen informační koutek. Prodejna a půjčovna zdravotnických potřeb zavedla jako nový produkt půjčování novorozeneckých postýlek. Oddělení nefrologie a dialýzy provedlo v polovině roku jubilejní dvousettisící dialýzu. Jubileum oslavilo i dobrovolnické centrum, které zahájilo svou činnosti v prosinci 2016 a ke konci roku 2017 docházelo pravidelně za pacienty 23 dobrovolníků. V rámci pravidelné obnovy vozového parku byly pořízeny dvě nové sanitky Volkswagen Transporter, které přispívají ke zvýšení komfortu přepravovaných pacientů. Za podpory dotací Státního fondu na ochranu životního prostředí bylo zakoupeno také pět osobních automobilů jezdících na CNG.

Rok 2018 posunul Uherskohradištskou nemocnici o velký kus kupředu. Řeč je především o dokončení výstavby druhé etapy centrálního objektu (firmy GEOSAN Group a.s. a Zlínstav), tedy o budově interny, kde našlo zázemí také dětské oddělení, odborné ambulance a následná intenzivní péče. Sedmipodlažní objekt byl zkolaudován v prosinci 2018. V souvislosti s postupnou dostavbou interního objektu bylo nutné rozšířit prostory hlavního vstupu do nemocnice. K objektu chirurgických oborů proto v průběhu jarních, letních a podzimních měsíců nemocnice představila nový vstup, kde umístila bufet s posezením, sociální zázemí a také velmi důležitý informační pult. Do budovy interny se dá projít pomocí spojovacího krčku přímo v přízemí prvního centrálního objektu.

Zároveň s novým vstupem nemocnice uvedla do provozu také odpočinkovou plochu pro pacienty. Pro výstavbu parku využila travnatou část mezi centrálními objekty a „Skleňákem“, kde vybudovala dlážděné chodníky, osázela nové keře, stromy i květiny a umístila odpočinkové lavičky. Do tohoto prostoru také přesunula bustu významné osobnosti, prof. Jana Vignatiho, která stávala před budovou staré chirurgie. Tento prostor už ale nemocnice nevyužívá, a tak bylo okolí sochy značně zanedbané a nedůstojné. Hrdina protifašistického oboje si ale rozhodně význačné místo, jakým dnes park je, rozhodně zaslouží.

Na výstavbu nového centrálního objektu je navázána také realizace potrubní pošty. Prozatím spojuje oba centrální objekty s laboratořemi hematologie, OKB, OKMI. Tento přepravní systém značně usnadňuje transport vzorků i drobného materiálu a urychluje diagnostiku.

V roce 2018 došlo k demolici bývalého ředitelství a onkologie, k zemi šel i pavilon ortopedie. V průběhu roku se nemocnice také dohodla se Zlínským krajem na zásadní rekonstrukci budovy č. 14, kde sídlí plicní oddělení, neurologie, rentgeny a onkologie. Připravovala se tak projektová dokumentace, aby mohly práce začít už v roce 2019.

V rámci úspor energií se nemocnice společně se svým zřizovatelem pustila do zateplení ubytovny „Nožky“ a objektu patologie. Došlo také k obnově vozového parku- přibyly dvě nové sanitky a také dva vozy VW Caddy na CNG.

Nemocnici se v roce 2018 podařilo získat také prostředky z IROP, díky tomu mohla značně zmodernizovat velkou část přístrojového vybavení- jde například o patientské monitory (11,5 mil. Kč), inkubátory (1,2 mil. Kč), ultrasonografy (11,5 mil. Kč), endobronchiální ultrasonograf (4,1 mil. Kč), RTG přístroje (18,8 mil. Kč) nebo laboratorní techniku pro patologii (2 mil. Kč) a HTO (1,7 mil.).

Za velmi významnou považuje Uherskohradištská nemocnice také v létě zpečetěnou smlouvu s Lékařskou fakultou MU v Brně, na jejímž základě se může řadit mezi pracoviště, která studentům medicíny poskytují plnohodnotnou praxi. Může také spolupracovat na výzkumné a vědecké činnosti nebo vést závěrečné práce. Díky vyššímu počtu praxí je pak možné mnohem lépe oslovovat mladé lékaře, kteří by pak mohli po absolutoriu dále rozšiřovat zdejší lékařský tým.

Nový interní pavilon, který byl slavnostně otevřen 11. ledna 2019, nabízí větší komfort pro pacienty, lepší zázemí pro personál, přímé napojení na diagnostický komplement, operační sály i pracoviště intenzivní péče. Budova za 345 milionů korun vyrostla během devatenácti měsíců a spolu s pavilonem chirurgických oborů zprovozněným před čtyřmi lety tvoří srdce nemocnice.



Veškeré provozy se do nového objektu nastěhovali mezi 14. a 18. lednem a šlo o náročný logistický úkol. Do uvolněného objektu interny se vzápětí nastěhovalo plicní, neurologické a onkologické oddělení. Důvodem přesunu je fakt, že budova B, ve které doposud oddělení sídlila, se bude zásadně rekonstruovat. Tyto práce by měly být hotovy v roce 2021, kdy by Uherskohradišťská nemocnice chtěla navázat právě opravou staré interny.

Přestěhovalo se i Oddělení ošetrovatelské péče. Na místo dosluhujícího domku našlo zázemí ve 4. patře budovy F, tedy v prostorách, kde dosud sídlilo dětské lůžkové oddělení.

Na nové parkoviště přebudovala Uherskohradišťská nemocnice zastaralou parkovací plochu u Porodnicko gynecologického oddělení. Namísto původních pětaticeti stání mají pacienti a návštěvníci zdravotnického zařízení k dispozici pětadvacet parkovacích míst. Nová plocha také nabízí vyšší standard parkování, provizorní ztuhlý povrch nahradila dlažba, součástí akce bylo i nové osvětlení a výsadba zeleně. Stavební úpravy probíhaly od počátku května, náklady ve výši 5,3 milionu korun hradil Zlínský kraj a nové parkoviště je v provozu od konce července 2019.

Pod Očním oddělením Uherskohradišťské nemocnice začala 15. července 2019 fungovat nová služba pro veřejnost. Jde o oční optiku, která lidem nabízí možnost profesionálního měření zraku, poradenství, ale také přímého nákupu brýlí na míru. S přístavbou nového vstupu se v přízemí prvního centrálního objektu uvolnil zajímavý prostor. Její umístění je v podstatě ideální, navazuje přímo na ordinace oční ambulance. Její součástí je také vyšetřovna, kde pacientům můžeme odborně změřit zrak. V případě, že při vyšetření zjistí projevy očního onemocnění, optometrista pacienta objedná k dalšímu vyšetření ve vedlejší ambulanci. Optika svým zákazníkům nabízí celou škálu služeb - samozřejmě je prodej a zhotovení brýlí přímo na míru pacientovi, zábrus skel do vlastních obrub nebo anatomická úprava a rovnání brýlí. V nabídce je také servis a čištění brýlí, nebo měření propustnosti brýlových skel pro UV záření. Už zmíněné vyšetření mohou zdejší pracovníci doplnit o měření nitroočního tlaku a odborné poradenství pro řešení konkrétní refrakční vady. Tato měření mají lidé navíc zcela zdarma.

Vybudováním spojovacího chodníku před izolačním pavilonem došlo ke zvýšení bezpečnosti chodců a vnitroareálové dopravy v části od budovy zdravotnických potřeb k budově izolačního pavilonu s napojením na přilehlý park.

Za účelem zvýšení komfortu v exponovaných místech přesunu pacientů, pohybu návštěvníků i zaměstnanců v Centrálním objektu I. proběhla výměna 21 ks otevíracích dveří za automatické posuvné dveře.

Podstatnou modernizací prošla letos na podzim Magnetická rezonance. Díky ní je diagnostika na tomto špičkovém přístroji ještě přesnější a lékařům modernizovaná technologie - vybavená rovněž novým softwarem - nabízí daleko lepší možnosti zobrazení vyšetřovaných oblastí. Vedle toho nabízí odborníci pacientům nové postupy např. v onkologické diagnostice a při některých specializovaných vyšetřeních břišních orgánů, malé pánve, prsu nebo cévního řečiště. Do modernizace magnetické rezonance investovala nemocnice ze svého rozpočtu bezmála 26 milionů korun.

I.II Představení společnosti a její činnost

Hlavním předmětem činnosti společnosti je poskytování ambulantní a lůžkové, základní a specializované, diagnostické, léčebné, preventivní a lékařské péče a dalších služeb souvisejících s poskytováním zdravotní péče v souladu s platnou právní úpravou. Nemocnice primárně pečuje o obyvatelstvo z regionu včetně okrajových oblastí sousedních okresů, ale mnohé aktivity nemocnice mají nadregionální charakter.

Společnost zvolila dualistický systém vnitřní struktury a podřídila se zákonu č. 90/2012 Sb. o obchodních korporacích jako celku postupem podle § 777, odst. 5 zákona. Zlínský kraj, jako jediný akcionář a řídicí osoba a společnost jako řízená osoba, tvoří společně s Krajskou nemocnicí T. Bati, a. s., Kroměřížskou nemocnicí a. s. a Vsetínskou nemocnicí a. s. koncern ve smyslu § 79 a násl. citovaného zákona a společnost je povinným subjektem ve smyslu § 2 zákona č. 106/1999 Sb. o svobodném přístupu k informacím.

Vize nemocnice „Spokojený pacient + Spokojený zaměstnanec + Hospodaření umožňující rozvoj“ vychází z orientace na spokojeného pacienta, z nabídky dobře vykonávané práce, spolehlivosti personálu, solidnosti osobního a etického přístupu k pacientovi a záruky za provedené zdravotnické výkony. Kvalita léčebné péče a spokojenost pacientů je hlavním úkolem práce lékařů, zdravotníků a dalších zaměstnanců z vedlejších a podpůrných procesů.

Pracoviště nemocnice jsou v základním členění rozdělena na šest odborných úseků – 1. úsek ředitele, 2. ekonomický úsek, 3. obchodně správní úsek, 4. úsek léčebně preventivní péče, 5. úsek nelékařského zdravotnictví a kvality a 6. provozně technický úsek.

Představení orgánů společnosti, odborných pracovišť a výčet jejich aktivit je uveden v dalších kapitolách této Výroční zprávy.

I.III Údaje o založení společnosti, struktura akcionářů

Uherskohradišťská nemocnice a.s., nestátní zdravotnické zařízení, byla založena 22. 9. 2005 Zlínským krajem jako jediným zakladatelem. Zrušením Nemocnice s poliklinikou a změnou právní formy podnikání přešla veškerá práva a povinnosti z příspěvkové organizace na akciovou společnost.

Společnost je zapsána v obchodním rejstříku, vedeném Krajským soudem v Brně oddíl B, vložka 4420.

Společnost má jediného akcionáře, Zlínský kraj se sídlem ve Zlíně, třída Tomáše Bati 21, PSČ 761 90, IČ 70891320. Výkon působnosti jediného akcionáře byl Zlínským krajem delegován na Radu Zlínského kraje.

I.IV Sídlo, základní kapitál a předmět podnikání

Kontakt na společnost / sídlo:

Uherskohradišťská nemocnice a. s., J. E. Purkyně 365, 686 68 Uherské Hradiště, IČ: 276 60 915, DIČ: CZ 27660915 , Telefon: 572 529 111, fax: 572 553 480, E-mail: nemuh@nemuh.cz, Internet: www.nemuh.cz, ID datové schránky: ytjgs2t

Kontakt na zakladatele / sídlo:

Zlínský kraj, třída Tomáš Bati 21, 761 90 Zlín, IČ 708 91 320, DIČ: CZ 70891320, Telefon: 577 043 111, fax: 577 043 202 , E-mail: podatelna@kr-zlinsky.cz, Internet: www.kr-zlinsky.cz, ID datové schránky: scsbwku

Základní kapitál činí 415 900 000,- Kč (slovy: čtyřistapátnáct milionů devětset tisíc korun českých) a je rozdělen na 413 ks kmenových listinných akcií na jméno o jmenovité hodnotě 1 000 000,- Kč a 29 ks kmenových listinných akcií na jméno o jmenovité hodnotě 100 000,- Kč. Veškerá práva spojená s kmenovými listinnými akciemi na jméno vykonává jediný akcionář.

Základním předmětem podnikání je poskytování ambulantní a lůžkové, základní a specializované, diagnostické, léčebné, preventivní a lékařské péče a dalších služeb souvisejících s poskytováním zdravotní péče v souladu s platnou právní úpravou.

K zajištění provozu má společnost živnostenská oprávnění k těmto činnostem:

podnikání v oblasti nakládání s nebezpečnými odpady,

truhlářství, podlahářství,

vodoinstalatérství, topenářství,

silniční motorová doprava

- nákladní vnitrostátní, provozovaná vozidla o největší povolené hmotnosti do 3,5 tuny včetně,

- nákladní mezinárodní, provozovaná vozidla o největší povolené hmotnosti do 3,5 tuny včetně,

výroba, obchod a služby neuvedené v přílohách 1 až 3 živnostenského zákona,

prodej kvasného lihu, konzumního lihu a lihovin,

hostinská činnost

oční optika



II. ORGÁNY SPOLEČNOSTI

II. I Představenstvo společnosti

Představenstvo, jako statutární orgán, který řídí společnost, jedná jejím jménem a zabezpečuje obchodní vedení, má v souladu se stanovami tři členy, v roce 2019 pracovalo ve složení:

MUDr. Radomír Maráček (předseda představenstva), MUDr. Petr Sládek (místopředseda představenstva a ředitel společnosti) a Mgr. Lucie Štěpánková, MBA (členka představenstva).



II.II Management společnosti

Na základě organizační struktury společnosti jsou pracoviště nemocnice v základním členění rozdělena na šest úseků: úsek ředitele, ekonomický úsek, obchodně správní, provozně technický úsek, úsek léčebně preventivní a úsek nelékařského zdravotnictví a kvality.

Ing. Mgr. Jaroslav Zemánek – ekonomický náměstek,

Ing. Jan Hrdý – obchodně správní náměstek,

Ladislav Kudr – provozně technický náměstek,

MUDr. Petr Kavalec – náměstek pro léčebně preventivní péči,

Mgr. Jitka Bílková – náměstkyně nelékařského zdravotnictví a kvality.



II. III Výbor pro audit

Rozhodnutím jediného akcionáře v působnosti valné hromady ze dne 15. 5. 2017 bylo rozhodnuto o změně stanov společnosti. Mimo jiné změny stanov, byl do orgánů společnosti doplněn výbor pro audit a stanoveny detailnější procesy jeho fungování.

Členy výboru pro audit byli zvoleni:

- Ing. Miroslav Hladík, předseda výboru pro audit,
- Ing. Jaroslava Hudečková, členka výboru pro audit,
- Mgr. Ing. Zdeněk Vašátko, člen výboru pro audit.

II. IV Dozorčí rada

Dozorčí rada dohlíží na výkon působnosti představenstva a na uskutečňování podnikatelské činnosti. Členy dozorčí rady volí a odvolává valná hromada.

V roce 2019 pracovala dozorčí rada v tomto složení:

- 1. Ing. Miluše Miklíková, předsedkyně , funkce ukončena dne 2. 12. 2019
 - 2. MUDr. Miroslav Adámek, člen
 - 3. Ing. Martin Déva, člen
 - 4. Ing. Miroslav Hladík, člen
 - 5. MUDr. Róbert Teleky, člen
 - 6. Ing. Tomáš Pajonk, člen
 - 7. MUDr. Jan Uhýrek, člen
 - 8. MUDr. Pavel Kacr, MBA, člen
 - 9. Šárka Došková, členka
-
- Ing. Karol Muránsky, jmenován do funkce člena 2. 12. 2019

Rada Zlínského kraje na zasedání valné hromady Uherskohradištské nemocnice a. s. dne 10. 12. 2018 usnesením 24/UHN6/18 odvolala Ing. Milenu Kovařikovou a Ing. Jaroslava Kučeru a vzala na vědomí zvolení MUDr. Jana Uhýrka, MUDr. Pavla Kacra, MBA a paní Šárky Doškové jako členy dozorčí rady s účinností od 1. 1. 2019.

Rada Zlínského kraje na zasedání valné hromady Uherskohradištské nemocnice a. s. dne 2. 12. 2019 usnesením 20/UHN04/19 odvolala z funkce člena dozorčí rady společnosti Ing. Miluši Miklíkovou a současně jmenovala do funkce člena dozorčí rady společnosti Ing. Karola Muránskeho.

Zpráva Dozorčí rady Uherskohradištské nemocnice a.s. za rok 2019

Dozorčí rada je orgánem obchodní společnosti a jejím úkolem je dle zákona č. 90/2012 Sb., o obchodních korporacích, v platném znění, dohlížet na výkon působnosti představenstva a na činnost společnosti.

Dozorčí rada Uherskohradištské nemocnice a.s. se v roce 2019 zasedala zejména dle naplánovaného ročního harmonogramu. Celkově přitom v roce 2019 zasedla čtyřikrát a v jednom případě rozhodovala per rollam. Personální změny dozorčí rady v hodnoceném roce proběhly v podobě odvolání předsedkyně v závěru roku. Členové dozorčí rady přistupovali k jednotlivým zasedáním velmi odpovědně, veškerá zasedání byla usnášeníschopná a i všechna usnesení byla přijata. Za výraz dobré týmové práce a jednotného postoje lze označit, že v žádném ze zásadních usnesení nebyl nikdo ze členů dozorčí rady proti navrženému schvalovanému usnesení.

Jedním z pracovních milníků roku 2019 bylo úvodem roku především projednání obchodního plánu na rok 2019 s doporučením k jeho schválení valné hromadě. Úvodní zasedání bylo mimořádné, co se obsahově náplně týká, a to v ukázce funkčnosti a možnostech nově implementovaného informačního systému, tzv. MIS, který naskýtá významný a detailně analytický pohled na ekonomické, ale i výkonnostní data nemocnic. V průběhu roku se kontrolní orgán zabýval tradičními tématy, zejména plněním obchodního plánu v celém jeho rozsahu, tj. nejen ekonomickými výsledky, ale také např. investicemi a vývojem osobních nákladů. Dále se centrem pozornosti během roku stala produkce zdravotních služeb a její kvalita i vyúčtování od zdravotních pojišťoven za období roku 2018. Opomenout nelze ani projednání výroční zprávy za rok 2018 včetně účetní závěrky.

Významnou součinnost při práci dozorčí rady s vysvětleními k projednávané problematice prokázali členové představenstva nemocnice, zejména však pan MUDr. Petr Sládek, za což mu patří poděkování.

Dozorčí rada v průběhu výkonu svých kontrolních povinností během roku 2019 nezaznamenala žádný rozpor s platnou legislativou a ani podněty naznačujícími porušení pravidel hospodárnosti, efektivity a neekonomického zacházení s majetkem.

Dozorčí rada ve vztahu k hospodaření Uherskohradištské nemocnice a.s. vyjadřuje velké poděkování jednak představenstvu nemocnice, managementu nemocnice, ale i celému zbývajícimu zaměstnaneckému kolektivu.

Z důvodu mého zvolení předsedou dozorčí rady až v roce 2020, však poděkování zaslouží taktéž celá dozorčí rada ve složení vykonávající svou činnost v roce 2019.

Ing. Karol Muránsky
předseda dozorčí rady

IV. ORGANIZAČNÍ STRUKTURA

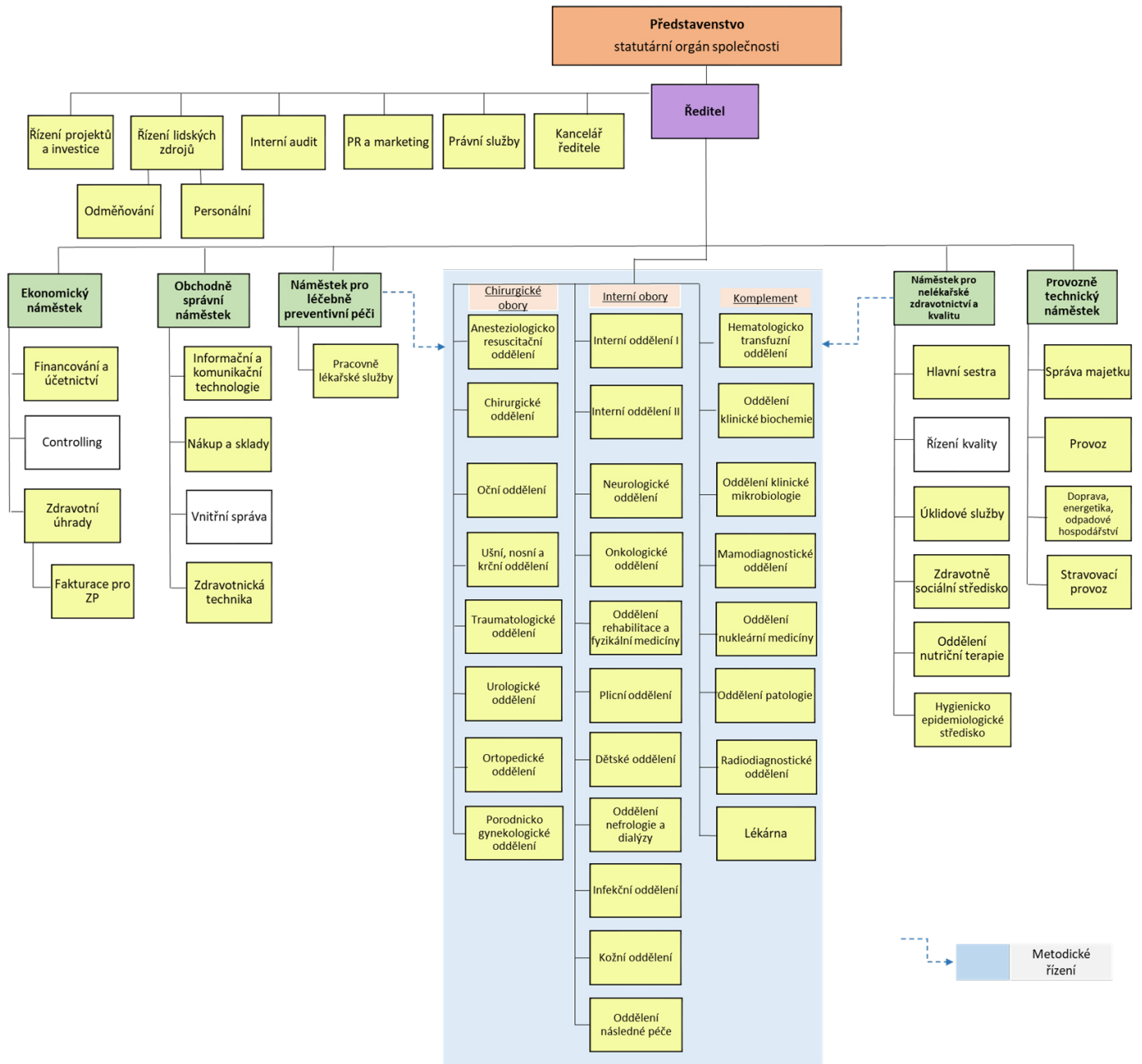

V. JEDNOTLIVÁ ODDĚLENÍ NEMOCNICE

Činnost v odděleních a odborných ambulancích byla v souladu s předmětem podnikání zaměřena na poskytování zdravotní péče a na její následné vyhodnocování pomocí stanovených, měřitelných indikátorů kvality, dále na plnění požadavků týkajících se akreditace vybraných pracovišť a na s tím bezprostředně související zvyšování kvality léčebného i ošetrovatelského procesu.

Základní ukazatele jednotlivých oddělení nemocnice								
Oddělení	Primář	Vrchní sestra	Počet			Prům. doba hospital. (dny)	Počet lůžek	Využití lůžek (%)
			ambulantních		hospital. pacientů			
			pacientů (unikát.)	vyšetření				
Interní obory								
Interní I	MUDr. V. Okénka	L. Vopatová	5 045	13 265	2 944	6,0	63	77,0%
Interní II	MUDr. V. Stránský	Mgr. V. Růžičková	15 765	38 083	3 203	6,8	74	80,1%
Plicní	MUDr. A. Sobol	I. Ingrová	7 817	22 774	1 131	5,0	20	78,0%
Infekční	MUDr. L. Turková	Bc. M. Barthová	2 353	4 706	1 628	5,8	30	86,0%
Neurologické	MUDr. P. Procházka	PhDr. Z. Kadlčková	7 671	17 941	1 822	6,0	36	82,8%
Rehabilitační	MUDr. J. Dostálková	Mgr. L. Štěpánová	10 720	54 767	746	11,2	25	91,9%
Odd. násl. int. péče (NIP)	MUDr. L. Hruška	M. Pavelková			129	24,6	9	96,7%
Nefrologické	MUDr. L. Strnadel	I. Kadlčíková	2 551	17 409				
Kožní	MUDr. A. Štukavcová	H. Machová	7 256	25 798				
Odd. následné péče	MUDr. L. Kroupová	M. Červinková			1 070	28,1	83	99,2%
Odd. ošetrovatelské péče	MUDr. L. Kroupová	L. Filípková			346	31,5	30	99,5%
Chirurgické obory								
ARO	MUDr. L. Hruška	M. Šobáňová	2 080	10 164	234	8,9	6	95,1%
Chirurgické	MUDr. P. Kavalec	Z. Paroulková	16 306	29 462	4 577	4,7	72	81,6%
Ortopedické	MUDr. M. Skládal, PhD.	Z. Paroulková	11 444	25 659	1 758	3,4	20	81,3%
Traumatologické	MUDr. P. Kacr. MBA	Z. Paroulková	6 564	13 825	1 639	2,7	20	59,7%
ORL	MUDr. J. Haňková	Z. Paroulková	3 625	8 082	177	3,5	10	16,8%
Urologické *	MUDr. M. Heča	Z. Paroulková	4 955	15 403	1 199	3,7	10	121,3%
Odd. porodnicko-gynekol.	MUDr. S. Pánková	Č. Jarošová	5 300	25 640	2 657	3,9	47	61,1%
Oftalmologické	MUDr. M. Dospělová		7 196	13 891				
Specializované obory								
Onkologie	MUDr. Z. Rezek	L. Novosadová	3 410	8 226				
Ostatní zdravotnické obory								
Dětské **	MUDr. I. Baroňová	Bc. D. Hanáčková	5 330	11 694	3 235	2,8	26	96,3%
Novorozenecké	MUDr. I. Baroňová	Bc. D. Hanáčková			1 547	4,0	20	83,8%
Ústavní lékárna	Mgr. M. Pandadis	M. Žajglová, DIS						
Laboratoře								
Hematologicko-transf.	MUDr. M. Černá	E. Rosůlková	32 703	171 106				
Klinická biochemie	Ing. B. Rozhonová	L. Malíková	51 397	269 290				
Lékařská mikrobiologie	MVDr. J. Repiščáková	O. Běhávková	15 440	98 420				
Nukleární medicína	MUDr. V. Grecman	P. Sokolíčková	2 835	4 335				
Mamografie	MUDr. L. Nabitá	Y. Trávníková	10 286	10 414				
Radiodiagnostika	MUDr. A. Dujka	Bc. F. Bartoš	37 191	91 941				
Patologie	MUDr. A. Večeřa	P. Matuščíková	3 627	7 127				

Poznámky:

* Urologické - zásluhou společného lůžkového fondu jsou využita i volná lůžka ostatních chirurgických oborů

** Dětské - do výpočtu využití lůžek jsou zahrnuty ošetrovací dny včetně doprovodů

Do organizační struktury nemocnice jsou zdravotnická oddělení začleněna jako primariáty v přímé řídicí působnosti vedoucího úseku pro léčebně preventivní péči.

V.I Chirurgické obory**Chirurgické oddělení**

Primář MUDr. Petr Kavalec

Vedoucí staniční sestra Zdenka Paroulková



Chirurgické oddělení disponuje celkem 65 lůžky ve dvoulůžkových pokojích (z toho 5 v jednolůžkových nadstandardních pokojích) a 6 lůžky intenzivní péče v rámci společné Jednotky intenzivní péče chirurgických oborů. Základem činnosti je chirurgie zažívacího traktu, a to jak chorob nezhoubných, tak zhoubných (žaludku, tlustého střeva, žlučníku, žlučových cest, konečníku). Centrum pro řešení kýly se zabývá komplexní problematikou kýl břišní stěny. Další oblastí je péče o nemocné s chorobami prsní žlázy, z cévní chirurgie je to léčba varixů dolních končetin a operace tzv. tepeněžilních píštělí pro dialyzované pacienty a trombemboliktomie. Kolektiv lékařů doplňuje atestovaný plicní chirurg a dětský chirurg. V návaznosti na konzervativní terapii chronických ran různé etiologie, provádí operační léčbu kožních defektů, eventuálně následně plastiky. V endokrinochirurgii se věnují operacím štítné žlázy. Provádí některé výkony plastické chirurgie a chirurgie ruky. V břišní chirurgii je preferován miniinvazivní (laparoskopický) přístup (pro lidské tělo šetrnější), touto metodou provádí operace žlučníku, "slepého střeva", kýl stěny břišní a onemocnění tlustého střeva. Spektrum laparoskopických výkonů je neustále rozšiřováno o nové, vysoce specializované výkony, a to díky nově pořízeným přístrojům. Na chirurgické ambulanci se provádí diagnostické a léčebné endoskopické výkony horního zažívacího traktu (esofagogastroduodenoskopie) a tlustého střeva (kolonoskopie). Oddělení úzce spolupracuje s Traumatologickým oddělením při řešení polytraumat, poranění parenchymatozních a dutých orgánů dutiny břišní a hrudní.

Traumatologické oddělení

Primář MUDr. Pavel Kacr, MBA

Vedoucí staniční sestra Zdenka Paroulková



Oddělení poskytuje komplexní ošetření veškerých traumat v ambulantní sféře, u indikovaných případů hospitalizaci pacientů a jejich operační řešení 24 hodin denně, 365 dní v roce. V přesně stanovených indikacích spolupracuje také s dalšími odděleními Uherskohradištské nemocnice a rovněž s vyššími pracovišti stran traumatologie (Traumacentrum KNTB, FNOL, FN Brno Černopolní) a ostatních oborů (neurochirurgie KNTB Zlín, stomatochirurgie KNTB Zlín, popáleninová centra FNO, FNB Bohunice). Traumatologie se společně s ortopedií nachází v budově centrálního objektu, kde společně disponují 35 lůžky. Dvě všeobecné traumatologické ambulance poskytují péči především pacientům s akutními úrazy měkkých tkání či zlomenin, jedna konziliární ambulance slouží jako poradna pro pooperační stavy a závažná traumata. Traumatologie zabezpečuje rovněž činnost urgentního příjmu.



Ortopedické oddělení

Primář MUDr. Martin Skládal, Ph.D.

Vedoucí staniční sestra Zdenka Paroulková



Oddělení zajišťuje kompletní ortopedickou péči ve smyslu endoprotetiky (kyčel, koleno, unilaterální náhrada kolenního kloubu, ramenní kloub – vyhrazené pracoviště pro celý Zlínský kraj), artroskopické operativy včetně rekonstrukčních výkonů (koleno, rameno, zápěstí, kyčel, hlezno, loket). Zajišťuje i komplexní elektivní ortopedickou péči chirurgie ruky, nohy, korekční osteotomie, revmatochirurgii a další specializace. Ambulantní složka také zajišťuje screening dětských kyčlí, podologické vyšetření a skoliotickou poradnu. V provozu jsou 2 ortopedické ambulance v centrálním objektu chirurgických oborů. Lůžková část oddělení se nachází ve II. patře a disponuje 20 ortopedickými lůžky na dvoulůžkových pokojích, s možností využití 2 nadstandardních pokojů. Oddělení má k dispozici také tři lůžka JIP. Nově se ortopedické oddělení podílí na diagnostice a terapii kostních infekcí. Je současně zajištěna návaznost v péči o traumatologické pacienty s vyššími pracovišti - KNTB Zlín, traumacentrum Olomouc, plastická chirurgie Brno Berkova.

V roce 2019 došlo k obnově instrumentářií pro endoprotetiku kolena a pro artroskopickou operativu.

Urologické oddělení

Primář MUDr. Marek Heča

Vedoucí staniční sestra Zdenka Paroulková



Urologické oddělení je tvořeno urologickou ambulancí včetně urodynamické ambulance, lůžkového oddělení a operačního sálu. Oddělení poskytuje komplexní diagnostiku a léčbu pacientů s onemocněním močového ústrojí, mužských pohlavních orgánů a retroperitonea. Jedná se zejména o onemocnění ledvin (záněty, nádory, konkrementy), močových cest, prostaty a mužských pohlavních orgánů. Léčbu zabezpečuje podle typu nálezu buďto konzervativními prostředky (medikamentózní léčba, sledování) nebo operačně. Spektrum prováděné operační léčby zahrnuje otevřené, endoskopické a laparoskopické operační výkony. Ty se v Uherskohradištské nemocnici provádí buď ambulantně nebo za hospitalizace, včetně metody jednodenní chirurgie.

Dvě ambulantní místnosti včetně urodynamické vyšetřovny se nacházejí v přízemí centrálního objektu chirurgických oborů, lůžkové oddělení je umístěno ve 4. patře stejné budovy.

V roce 2019 byl na urologické oddělení pořízen flexibilní cystoskop CYF5 Olympus a flexibilní ureteroskop P7 Olympus.



Porodnicko gynekologické oddělení

Primářka MUDr. Soňa Pánková

Vedoucí staniční sestra Eva Šilerová



Porodnicko-gynekologické oddělení poskytuje komplexní ambulantní péči v několika subspecializovaných ambulancích a odbornou léčbu za hospitalizace na moderně vybaveném lůžkovém oddělení. Ambulantní provoz pokrývá příjmy pacientek, konziliární vyšetření, indikační poradnu, kontrolní a preventivní gynekologická vyšetření, řešení problematiky reprodukční medicíny – myomová poradna, dětskou gynekologii, onkogynekologii, urogynekologii, ultrazvuková vyšetření včetně prenatalního screeningu.

Lůžková část oddělení disponuje celkem 51 lůžky. Část šestinedělí s 18 lůžky je určena pro péči o ženy po porodu. Funguje tady systém rooming-in a v nabídce nechybí ani nadstandardní pokoj s možností pobytu otce s matkou a dítětem. Gynekologická část nabízí 27 lůžek, jejichž hlavním zaměřením je péče o pacientky s rizikovým těhotenstvím, konzervativní, operační i pooperační gynekologická léčba. Oddělení má k dispozici také 4 lůžka stacionáře, která slouží ženám po jednodenních operačních zákrocích. Součástí oddělení je operační sál a samostatné porodní pokoje s vlastním sociálním zázemím. Samozřejmostí je možnost vedení alternativních porodů (vana, míč, porodní vak, aromaterapie aj.).

Oddělení i nadále rozvíjí endoskopickou operativu se zaměřením na laparoskopické řešení děložní myomatozy, prenatalní diagnostiku v podobě ultrazvukových screeningů. V loňském roce se zde narodilo nejvíce dětí v novodobé historii oddělení – 1473.

V roce 2019 získalo oddělení nové porodnické lůžko, z přístrojového vybavení potom děložní manipulátor a endoskopický odsávač plynů.

Anesteziologicko resuscitační oddělení a následná intenzivní péče

Primář MUDr. Lubor Hruška

Vedoucí staniční sestra Marie Šobáňová



Anesteziologicko-resuscitační oddělení UHN je spádovým pracovištěm pro okres Uherské Hradiště a přilehlé okolí. Jeho součástí je resuscitační oddělení, jednotka intenzivní péče chirurgických oborů, následná intenzivní péče, stanice anestezie a ambulantní část. Moderně vybavené akreditované pracoviště poskytuje resuscitační, akutní a intenzivní péči dle nejnovějších postupů a doporučení. Specializovaná péče (neurochirurgická, polytraumata, STEMI) je po zajištění a stabilizaci pacienta řešena překladem na vyšší pracoviště. Superspecializovaná péče (kardiochirurgické zákroky, popáleniny, atd.) včetně intenzivní a resuscitační péče dětí je zajištěna překladem na odpovídající pracoviště fakultních nemocnic.

ARO a JIPCHO sídlí v Centrálním objektu I (chirurgických oborů), NIP nově v Centrálním objektu II. Z velké části slouží oddělení jako servisní oddělení pro celou řadu jiných oborů Uherskohradištské nemocnice – anestezie, intenzivní péče, léčba bolesti, nutriční.

Resuscitační oddělení (RES) - disponuje 8 jednolůžkovými boxy, léčí pacienty, kterým selhala jedna či více základních životních funkcí. Kromě základního vybavení – monitory, ventilátory, infuzní pumpy, lineární dávkovače a resuscitační lůžka, jsou součástí vybavení stanice tři přístroje pro náhradu ledvinných funkcí, invazivní monitorace oběhu PICCO, dva ultrazvukové přístroje (z toho jeden transportní), biochemický analyzátor, přístroj pro vyšetření krevního srážení ROTEM, přístroj pro regulaci tělesné teploty. Vybavení a erudovaný personál umožňuje komplexní péči o kriticky nemocné pacienty vysokého standardu.

Jednotka intenzivní péče chirurgických oborů (JIPCHO) - je tvořena 12 lůžky ve čtyřech jednolůžkových a čtyřech dvoulůžkových boxech. Zabývá se léčbou pacientů, u kterých hrozí, či se rozvinulo, selhání jedné ze základních

životních funkcí. Je schopna intenzivní péče včetně neinvazivní (obličejovou maskou) a invazivní (endotracheální rourkou) ventilační podpory a krátkodobé resuscitační péče.

Následná intenzivní péče (NIP) - zajišťuje další léčbu pacienta, u kterého došlo ke zvládnutí a stabilizaci kritického zdravotního stavu, ale přetrvává potřeba částečné či úplné podpory základní životní funkce – ventilace. Hlavním posláním je rychlé odpojení pacienta od ventilační podpory, další stabilizace zdravotního stavu a intenzivní rehabilitace. V lednu 2019 došlo k přestěhování NIP do nových prostor - 3. NP Centrálního objektu II (interních oborů), současně byla zredukována lůžka, z deseti na devět, ve třech jednolůžkových a třech dvoulůžkových boxech.

Anesteziologický úsek – tvoří 6 centrálních operačních sálů v Centrálním objektu I (chirurgických oborů), dále 2 sály na Porodnicko-gynekologickém oddělení, ambulantní anestezie při endoskopických vyšetřeních GIT, CT, MRI.

Pod ambulantní část spadají anesteziologická ambulance, ambulance léčby chronické bolesti a nutriční ambulance. V průběhu roku 2019 nově vznikla paliativní ambulance, která se stará o pacienty, jejichž stav nelze řešit kurativně či jsou v terminálním stadiu onemocnění. Cílem paliativní ambulance je důstojný konec života, bez utrpení, strádání a bolesti.

Oční oddělení

Primářka MUDr. Magdaléna Dospělová

Vedoucí staniční sestra Zdenka Paroulková



Oční oddělení funguje v ambulantním provozu a poskytuje odbornou specializovanou péči pro pacienty s onemocněním oka a jeho okolí. Provádí se zde kompletní operativa předního segmentu oka. Všeobecná ambulance poskytuje ošetření akutních stavů a úrazů, konziliární vyšetření, předpis brýlí, aplikaci kontaktních čoček, vyšetření před a po operaci šedého zákalu s kalkulací nitrooční čočky, UZ vyšetření oka, laserovou kapsulotomii. Glaukomová poradna provádí depistáž a dispenzarizaci nemocných se zeleným zákalem, perimetrické vyšetření, pachymetrii, HRT III vyšetření zrakového nervu a laserové zákroky (selektivní trabekuloplastiku, laserovou iridotomii). Vitreoretinální poradna provádí depistáž a dispenzarizaci pacientů s onemocněním sítnice, fluoresceinovou angiografii sítnice, OCT vyšetření sítnice a laserovou fotokoagulaci sítnice. Operační sál umožňuje široké spektrum výkonů. Od okuloplastické operace, přes plastické operace spojivky, nitrooční operace – operace šedého zákalu, refrakční operace s výměnou oční čočky - až po cyklokryokoagulace nebo řešení akutních úrazů předního segmentu oka a jeho okolí.

Od července 2019 se součástí oddělení stala nově otevřená Oční optika, která sídlí v samostatných prostorách v CO I, v blízkosti ambulancí. Nabízí odborné měření zraku, brýle za dostupné ceny, profesionální poradenství, aplikaci kontaktních čoček aj.



Ušní, nosní a krční oddělení

Primářka MUDr. Jana Haľková

Vedoucí staniční sestra Zdenka Parouľková



Oddělení ORL léčí nemoci uší, nosu a krku, a to jak akutní stavy, např. úrazy obličeje, krku, polytraumata, akutní infekty, cizí tělesa v dýchacích a polykacích cestách, tak rovněž onemocnění chronická a nádorová. Provádí komplexní vyšetření s následnou adekvátní terapií, chirurgickou léčbu, eventuálně navazující chemoterapii a radioterapii včetně dispenzární péče.

ORL ambulance disponují specializovanou audiometrickou technikou, včetně audiokomory s tympanometrem pro vyšetření sluchu. V rámci činnosti ambulance poskytuje oddělení i poradenství pro plastické operace nosu a uší. Oddělení má k dispozici (společně s očním oddělením UHN) malý zákrový sál, využívá také společné operační sály. Lůžkový fond je pak situován do 4. patra centrálního objektu chirurgických oborů, kde je možné využít deset lůžek v rámci SLF.

Společné operační sály a centrální sterilizace

Jedná se o moderní komplex šesti operačních sálů, které splňují nejprísnější kritéria kladená na vybavení. Na společných operačních sálech se provádějí operace všech zastoupených chirurgických oborů (chirurgie, ortopedie, traumatologie, urologie, ORL a oční oddělení). Centrální sterilizace zajišťuje předsterilizační přípravu a sterilizaci zdravotnických prostředků a plní nezastupitelnou úlohu v bariérovém režimu ošetrovatelské péče klinických pracovišť jako nejúčinnější složky prevence nemocničních nákaz.

Společný lůžkový fond chirurgických oborů

Společný lůžkový fond poskytuje standardní i nadstandardní lůžkovou péči všem chirurgickým odbornostem pod jedním vedením, zabezpečuje optimalizaci počtu lůžek, efektivní využívání lůžkových kapacit a ošetřujícího personálu. Chirurgické oddělení má v rámci tří podlaží k dispozici 65 lůžek, traumatologické a ortopedické oddělení mají celkem 35 lůžek, urologické oddělení disponuje 10 lůžky stejně jako ušní, nosní a krční oddělení.

V. II Interní obory

Interní oddělení zajišťuje komplexní diagnostiku a nechirurgickou léčbu pacientů s onemocněním vnitřních orgánů. Mezi nejčastější diagnózy patří srdeční selhání, hypertenzní nemoc, infekce močových cest, septikemie, poruchy trávicího systému, nádory a diabetes mellitus. Oddělení je v Uherskohradištské nemocnici rozděleno na Internu I a Internu II.

Interna I.

Primář MUDr. Vladimír Okénka

Vedoucí staniční sestra Libuše Vopatová



Oddělení se kromě všeobecné péče o pacienty s vnitřním onemocněním zaměřuje na kardiovaskulární problematiku. Rovněž poskytuje specializovanou péči pacientům s chronickými ránami a kožními defekty. V léčebném postupu jsou použity nejnovější poznatky ohledně hojení ran s využitím moderních léčebných materiálů.

V lednu 2019 došlo k přestěhování obou Interních oddělení do Centrálního objektu II. Tím došlo k výraznému zlepšení péče a zvýšení komfortu pro hospitalizované pacienty. Výrazné je zlepšení dostupnosti paraklinických vyšetření, kdy pacienti přejdou či jsou převezeni na lůžku v rámci jedné budovy. Standardní lůžkové oddělení disponuje celkem 52 lůžky, JIP – 16 lůžek. Součástí JIP je katetrizační sál se skiaskopii.

Oddělení poskytuje také funkční diagnostiku v oblasti echokardiografie včetně jícnové echokardiografie, UZ periferních a renálních cév, UZ diagnostiku břicha a měkkých tkání, Holter s dobou monitorování 168 hodin, ergometrii a necílenou biopsii jater. Součástí oddělení jsou i specializované ambulance, a to revmatologická ambulance a kardiologická ambulance.

Interna II.

Primář MUDr. Václav Stránský

Vedoucí staniční sestra Mgr. Veronika Růžičková



II. Interní oddělení zabezpečuje péči o pacienty s interními chorobami v rámci lůžkové péče, dále zabezpečuje chod interní ambulance, odborných ambulancí (diabetologické, endokrinologické, revmatologické, gastroenterologické), LSPP a nepřetržitý příjem na interní oddělení. V rámci gastroenterologické ambulance provádí screening na nádorová onemocnění tračníku. Lůžkový fond je rozdělen na 2 stanice, přičemž každá má 37 lůžek.



Dětské oddělení

Primářka MUDr. Irena Baroňová

Vedoucí staniční sestra Bc. Dana Hanáčková



Dětské oddělení poskytuje komplexní lůžkovou a ambulantní péči (tj. pediatrickou, intenzivní, před a pooperační, pourazovou a rehabilitační) pacientům od narození do 19 let. Součástí oddělení je široké spektrum odborných ambulancí i ordinace praktického lékaře pro děti a dorost, oddělení dále zajišťuje provoz lékařské služby první pomoci pro děti a babybox. V souladu se současnými trendy v pediatrii je průměrná ošetrovací doba velmi krátká a hlavní důraz je kladen na ambulantní péči. V lednu 2019 došlo k přestěhování dětského oddělení do prostor Centrálního objektu II (interních oborů), kde je integrováno na celé 5. NP.

Ambulantní část zahrnuje široké spektrum odborností, vč. všeobecné dětské ambulance, ambulance dětské kardiologie a revmatologie, dětské endokrinologie a diabetologie, dětské nefrologie, dětské obezitologie, dále neonatologickou ambulanci, ambulanci alergologie a klinické imunologie a ambulanci dětské gastroenterologie a nutriční terapie a regionální centrum pro cystickou fibrózu. Součástí ambulantního provozu je i stacionář se dvěma lůžky a samostatná vyšetřovna pro sonografii. K oddělení je přiřčena ordinace praktického lékaře pro děti a dorost a laktální poradna. Lůžková část zahrnuje 20 standardních lůžek pro pacienty a 10 lůžek pro jejich doprovod. Pokoje jsou dvoulůžkové až čtyřlůžkové, vybavené televizory a komunikačním zařízením, postele jsou elektricky polohovatelné, sociální zařízení je přiřazeno k pokojům. Zdravotní péči doplňuje herní terapie a mateřská a základní škola. Novorozenecké oddělení navazuje na Porodnicko-gynekologické, zabezpečuje kvalitní péči o novorozence od 34. týdne gestace, s hmotností nad 1500 g. Disponuje celkem 18 lůžky v systému rooming-in, neonatologická jednotka intenzivní péče nižšího stupně má 4 lůžka a je vybavena inkubátory s možností vedení dechové podpory přístroji nCPAP. Součástí dětského oddělení je plně vybavená jednotka intenzivní péče nižšího stupně se 6 lůžky.

Plicní oddělení

Primář MUDr. Arnošt Sobol

Vedoucí staniční sestra Ivana Ingrová



Plicní oddělení zajišťuje diagnostiku, léčbu a dispenzarizaci plného spektra plicních onemocnění (TBC, pneumonologie, plicní záněty, intersticiální procesy, obstrukční choroby plic – Asthma, CHOPN, traumata hrudníku) a imunologicko-alergologických onemocnění (vyšetření imunodeficitu, autoimunit, dg a terapie respiračních ev. potravinových alergií). Ambulantní část tvoří 2 plicní ambulance (zajišťující např. kalmetizaci, poradnu pro odvykání kouření) a imunologicko-alergologická ambulance. Lůžkový fond čítá 20 lůžek (vč. izolace a nadstandardu), bronchoskopické pracoviště, laboratoř funkční diagnostiky. V rámci oddělení byla nově zřízena spánková laboratoř s diagnostikou a zahájením léčby (somniaografie). Do funkce primáře byl 1. 6. 2019 jmenován MUDr. Arnošt Sobol. V listopadu 2019 proběhlo přestěhování plicního oddělení z budovy B do budovy G z důvodu plánované rekonstrukce. Struktura ambulancí i oddělení byla zachována v plném rozsahu. Byl zakoupen přístroj CPAP – neinvazivní plicní ventilace (Prisma 255).



Infekční oddělení

Primářka MUDr. Lenka Turková

Vedoucí staniční sestra Bc. Michaela Barthová

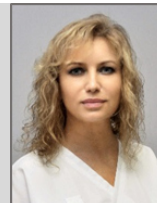

Infekční oddělení má odlišný hygienicko-epidemiologický režim, zajišťuje léčbu infekčně nemocných a plní i funkci izolační. Je jediným lůžkovým oddělením ve Zlínském kraji. Nachází se v budově E a dělí se na část lůžkovou a ambulantní. Lůžkové oddělení disponuje celkem 30 lůžky, na stanici N jsou léčeni především pacienti se vzdušnými nákazami, střevními nákazami, virovými hepatitidami a jinými jaterními onemocněními. Na stanici P jsou léčeni pacienti s neuroinfekcemi a antropozoonózami. Součástí oddělení jsou 3 boxy pro pacienty, kteří vyžadují zvýšenou péči, dohled či přísnou izolaci. Často pečují o pacienty imobilní vyžadující intermediární péči v rámci mezioborové spolupráce. Oddělení splňuje veškeré zásady protiepidemického režimu – pokoje s hygienickým příslušenstvím, s možností skutečného odizolování dle diagnóz, dle pohlaví, věku. Hospitalizuje pacienty všech věkových skupin kromě novorozenců.

Ambulantní složka zajišťuje jak činnost léčebnou a dispenzární, tak poradenskou. Zajišťuje chod všeobecné infekční ambulance a antirabického centra, hepatální ambulance, ambulance pro neuroinfekce a zoonózy, ambulance pro očkování splenektomovaných či jinak imunokompromitovaných osob, například po odebrání sleziny, a ambulance cestovní medicíny. Hepatální ambulance vlastní certifikát garantovaného pracoviště pro léčbu chronických virových hepatitid.

Hospitalizuje pacienty k léčbě, diagnostice a izolaci prioritně s těmito infekčními nemocemi: chřipka, virové hepatitidy A, E, spalničky, neuroinfekce, salmonelozy, shigelozy, virové gastroenteritidy, tropické nemoci atd. Úspěšně rozvíjí léčbu recidivujících klostridiových kolitid metodou fekální bakterioterapie, tedy transplantací stolice od vyšetřeného dárce, zatím se 100% úspěšností.

Oddělení následné péče

Primářka MUDr. Lenka Kroupová

Vedoucí staniční sestra Marie Červinková



Oddělení následné péče poskytuje zdravotní péči po prodělaném akutním onemocnění, při progresi chronického onemocnění nebo v případě zhoršení psychických funkcí. Jsou zde hospitalizováni pacienti ve stabilizovaném stavu, kteří potřebují další pravidelnou lékařskou, ošetrovatelskou a rehabilitační péči. Pečuje o pacienty po cévních mozkových příhodách, po ortopedických a chirurgických operacích, po chorobách pohybového aparátu, s chronickými kožními defekty, o nesoběstačné pacienty, o pacienty s různým stupněm demence a pacienty v terminálním stadiu onemocnění. Oddělení zajišťuje jen lůžkovou péči v rámci tří stanic, které disponují celkem 83 lůžky a nachází se v budově G. Úzce spolupracuje s konziliárními lékaři jiných odborností, s logopedem, psychologem, pracovníky protetiky a dobrovolníky včetně canisterapeutů. Dle požadavků pacientů zajišťuje duchovní služby.



Oddělení ošetrovatelské péče

Primářka MUDr. Lenka Kroupová

Vedoucí staniční sestra Lenka Filípková



Oddělení ošetrovatelské péče poskytuje obdobnou lékařskou, ošetrovatelskou a rehabilitační péči jako oddělení následné péče pro pacienty, kteří zatím nejsou schopni návratu do domácího prostředí. Péče na obou odděleních plynule navazuje na akutní péči poskytovanou v Uherskohradištské nemocnici. Poskytovanou péči vhodně doplňuje nácvik denních dovedností a aktivizační činnost.

Oddělení ošetrovatelské péče nabízí klientům 30 standardních lůžek. V letošním roce se oddělení přestěhovalo ze samostatné budovy P do 4. patra budovy F, tedy prostor, kde dříve sídlilo dětské lůžkové oddělení.

Neurologické oddělení

Primář MUDr. Petr Procházka

Vedoucí staniční sestra PhDr. Zuzana Kadlčková

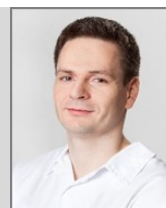

Neurologické oddělení zajišťuje diagnostiku a léčbu celého spektra neurologických diagnóz, od cévní problematiky (CMP), přes problematiku bolesti zad a pohybového aparátu, degenerativních onemocnění (demence, parkinsonské syndromy, centrální poruchy hybnosti), epilepsie až po poruchy centrálního i periferního nervového systému. Je držitelem statutu "Iktového centra". Standardní lůžkové oddělení, se společně s ambulancemi nachází v pavilonu B. Součástí oddělení je nervová jednotka intenzivní péče, která je umístěna v centrálním objektu. Celkem oddělení disponuje 38 lůžky. Ambulantní část se skládá ze všeobecné ambulance a akutní příjmové ambulance. Dětsí pacienti jsou vyšetřováni v dětské neurologické ambulanci. Neurologické oddělení provozuje poradnu pro demence a parkinsonické syndromy, dále poradnu pro epilepsie a bolesti hlavy. Mezi specializované ambulance patří EMG, EEG a neurosonologická laboratoř.

Nejčastější diagnózy, které oddělení řeší, jsou cévní mozkové příhody, neurodegenerativní nemoci (demence, parkinsonismus), diskogenní bolesti zad a epilepsie.

Koncem roku 2019 došlo k přesunu pracoviště z budovy B do budovy G, a to z důvodu plánované rekonstrukce.



Kožní oddělení

Primářka MUDr. Alena Štukavcová

Vedoucí staniční sestra Hana Machová



Kožní oddělení poskytuje komplexní dermatovenerologickou péči dětem a dospělým. Léčí všechny formy ekzémů a exantémů, lupénku, kožní infekční onemocnění, akné a jiné obličejové dermatózy, dále léčí kožní projevy žilní nedostatečnosti, křečových žil a otoků, chronické rány, bércové vředy a lymfatické otoky. Zajišťuje léčbu chorob kůže genitálu a pohlavních chorob u žen i mužů. Zaměřuje se také na vyšetření mateřských znamének, vyrůstků, bradavic, prekanceróz a nádorů včetně jejich odstranění. Poskytuje nadstandardní služby kosmetického charakteru a provádí estetické zákroky. Veškerou tuto péči nabízí v ambulantním traktu v budově F, který se skládá ze dvou všeobecných ambulancí, zákrokové ambulance, lymfologické ambulance, ambulance hojení chronických ran, kosmeticko-estetického pracoviště a stacionáře.

V roce 2019 byla oddělení udělena akreditace MZ v základním dermatovenerologickém kmeni.

Oddělení rehabilitace a fyzikální medicíny

Primářka MUDr. Jolana Dostálková

Vedoucí fyzioterapeutka Mgr. Lucie Štěpánová



Oddělení zajišťuje akutní a komplexní rehabilitační péči – fyzioterapii, ergoterapii, psychologii, logopedii a konziliární lékařskou činnost pro pacienty s neurologickou, ortopedickou a traumatologickou problematikou. Zabývá se léčbou poruch pohybového aparátu, funkčních a strukturálních poruch páteře a centrálního nervového systému, stavů po cévních mozkových příhodách, roztroušené sklerózy, po úrazech hlavy, po implantacích kloubních náhrad a po těžkých pourazových stavech s chronickými neurologickými onemocněními. Péči zajišťuje v ambulantní i lůžkové části, které se nacházejí ve dvou sousedních budovách L a L2. Lůžková část poskytuje 25 lůžek, v ambulantní části se nachází dvě ambulance lékařů, dvě ambulance klinických psychologů, fyzioterapie, ergoterapie, dětská rehabilitační ambulance a poradna spasticity. V ambulantní části je také poskytována léčba dětem od novorozeneckého věku metodami vývojové rehabilitace. Pacienti mohou využívat také komerčních procedur jako jsou například masáže, zábaly, laser, rázová vlna nebo hydromasážní vana. Oddělení zajišťuje léčebnou rehabilitaci u hospitalizovaných pacientů na všech odděleních Uherskohradištské nemocnice.

V roce 2019 byla pořízena ramenní motodlaha zn. ARTROMOT a celotělová vana zn. AQUADELICIA.



Oddělení klinické onkologie

Primář MUDr. Zdeněk Rezek

Vedoucí staniční sestra Lenka Novosadová



Oddělení zajišťuje léčebně preventivní péči v oboru klinické onkologie a zpracovává data do Národního onkologického registru. Provádí kurativní, paliativní i podpůrnou léčbu solidních nádorů. Nejčastěji řešené diagnózy jsou karcinom prsu, kolorectalní karcinom, plicní a urologické karcinomy.

Oddělení klinické onkologie tvoří ambulance, která slouží ke kontrolám, preventivním vyšetřením a diagnostice zhoubných nádorů, a stacionář, kde se aplikuje chemoterapie, podpůrná infuzní terapie a transfuze krve. Ve spolupráci s RTO Holešov, KOC Zlín zajišťuje komplexní léčbu nádorů v daných lokalitách včetně biologické léčby.

Z důvodu plánované rekonstrukce budovy B sídlí pracoviště dočasně v budově G.

Oddělení nefrologie a dialýzy

Primář MUDr. Lubomír Strnadel

Vedoucí staniční sestra Irena Kadlčíková



Oddělení dialýzy a nefrologie se zabývá prevencí a léčbou nemocí ledvin a močových cest. Vyšetřování, léčbu a dispenzarizaci pacientů zajišťuje ve dvou nefrologických ambulancích. Jedna se nachází v Uherskohradištské nemocnici v budově F a druhá v Uherském Brodě v prostorách budovy staré polikliniky. Pacientům se selháním ledvinných funkcí slouží dialyzační středisko s 12 lůžky, které poskytuje celé spektrum výkonů – hemodialýzu, peritoneální dialýzu, hemofiltraci a hemodiafiltraci.



V. III Komplement

Pracoviště komplementu významně přispívají ke stanovení diagnózy onemocnění, jeho prognózy a účinnosti terapie. Laboratoře poskytují široké spektrum vyšetření a testů vlastním i externím lékařům. Úroveň kvality práce, přesnosti a správnosti vyšetřovacích metod sledují pomocí systému vnitřní kontroly kvality. Rozsah činnosti laboratoří je předmětem akreditačního řízení a je upřesněn akreditačními standardy a příručkami.

Hematologicko transfuzní oddělení

Primářka MUDr. Marta Černá

Vedoucí laborantka Eva Rosůlková



Oddělení pracuje v budově H a skládá se z části hematologické a části transfuzní.

Hematologickou část tvoří laboratoře (hematologická a koagulační) a klinické pracoviště (hematologická ambulance). Hematologická a koagulační laboratoř provádí laboratorní vyšetření jak pro Uherskohradištskou nemocnici, tak pro externí lékaře. K dispozici je široká paleta základních i speciálních vyšetřovacích metod, včetně možnosti vyšetření veterinárních vzorků. Laboratoř již v roce 2013 splnila podmínky Auditů II NASKL a v roce 2019 úspěšně zopakovala dozorový audit v odbornostech 818 i 222.

Transfuzní část tvoří úsek dárcovský, úsek zpracování krve a laboratoře. Dárcovský úsek disponuje poměrně velkým registrem pravidelných dárců krve. Provádí odběry krve, plazmy, dle potřeby klinických oddělení připravuje trombocytární koncentráty. Erytrocytární koncentráty vyrábí pro potřeby UHN a na požádání zasílá k využití i do jiných zdravotnických zařízení. V současné době je dominantním odběratelem Nemocnice Na Homolce. Plazmu připravuje jak ke klinickému využití, tak pro frakcionaci. V přípravě plazmy k průmyslovému zpracování oddělení pokračovalo ve spolupráci se Vsetínskou nemocnicí. Úzce spolupracuje s Českým národním registrem dárců dřeně, pravidelně provádí osvětu a nábor nových dárců.

V průběhu roku 2019 byl pořízen do koagulační laboratoře nový koagulometr Sysmex CS-2500 a na transfuzním úseku v laboratoři odběrových vyšetření byl instalován vyšetřovací analyzátor Evolis.



Oddělení klinické biochemie

Primářka Ing. Bronislava Rozhonová

Vedoucí laborantka Lenka Malíková

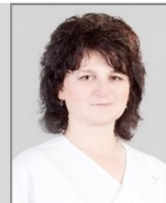

Oddělení klinické biochemie provádí základní a speciální vyšetření krve, moče, stolice a dalších tělních tekutin. Provádí celou řadu testů v oblasti endokrinologie, osteologie, tumorových markerů, hormonů, stanovuje hladiny vybraných léčiv a antibiotik, drogový screening.

Laboratoře oddělení pracují v nepřetržitém provozu v budově I. Své služby poskytují všem oddělením a ambulancím Uherskohradištské nemocnice, externím lékařům a veterinářům a také samoplátcům na vlastní žádost. Laboratoře mají podrobně propracovaný systém externí kontroly kvality a s maximální úspěšností se účastní celostátních i mezinárodních kontrol zařazených do systému externího hodnocení kvality. Jsou akreditovány podle NASKL II (Národní akreditační středisko pro klinické laboratoře).

V listopadu proběhl třetí ročník tradiční akce Movember, na podporu boje proti rakovině varlat a prostaty. Akce se opět setkala s velkým ohlasem, vyšetřeno bylo 1280 mužů.

Oddělení klinické mikrobiologie a imunologie

Primářka MVDr. Jana Repiščáková, MPH

Vedoucí laborantka Olga Běhávková



Oddělení klinické mikrobiologie a imunologie poskytuje široké spektrum základních i specializovaných vyšetření biologických materiálů v oblastech lékařské mikrobiologie, bakteriologie, mykologie, serologie, virologie, parazitologie a imunologie. Zároveň plní funkci antibiotického střediska. Tato vyšetření a konzultace poskytuje pro Uherskohradištskou nemocnici, pro externí lékaře i pro samoplátce bez lékařského doporučení, kterým nabízí i vyšetření pro vydání potravinářského průkazu a v několika jazycích vydává potvrzení o bezinfekčnosti. Nabízí také vyšetření veterinárních vzorků a konzultační služby.

Oddělení je umístěno v přístavbě budovy N - biochemie a tvoří jej laboratoře. V odbornosti mikrobiologie jsou to laboratoře bakteriologická, mykologická, parazitologická, sérologická a laboratoř PCR, pod odbornost alergologie a klinické imunologie patří laboratoř alergologická, imunologická a PCR. Laboratoř má platné Osvědčení o registraci v registru klinických laboratoří NASKL a je akreditována podle NASKL II. Dozorový audit proběhl v únoru a v červnu 2019.

V červnu 2019 byla primářkou oddělení jmenována MVDr. Jana Repiščáková, MPH. Pořízeny byly další 2 kusy hemokultivačních analyzátorů BACTEC FX 40, zapůjčen byl chemiluminiscenční analyzátor VIRCLIA.



Oddělení nukleární medicíny

Primář MUDr. Vojtěch Grecman

Vedoucí laborantka Pavla Sokolíčková



Oddělení nukleární medicíny se zabývá diagnostikou a léčbou pomocí otevřených radioaktivních zářičů. Neinvazivními diagnostickými metodami sleduje funkční stav orgánů, jejich metabolickou aktivitu i na molekulární úrovni, zobrazuje různé patologické léze (včetně nádorů), distribuci nádorových antigenů, hormonálních receptorů, neuroreceptorů, aktivity zánětu a další. Terapeutické metody umožňují úspěšně léčit některá nádorová i nenádorová onemocnění. V současné době se rutinně provádí na padesát typů vyšetření a léčebných zákroků pomocí 3 gamakamer, z nichž jsou dvě hybridní SPECT/CT (s plnohodnotným 2 a 16řadovým CT). Nejčastější vyšetření jsou scintigrafie kostí, perfusní a ventilační scan plic, perfuse srdečního svalu, detekce zánětlivých ložisek a lymfografie.

Oddělení se nachází v budově J a je tvořeno úsekem přípravy radiofarmak, úsekem fyzikálně-elektronickým a vlastní ambulantní částí. Ve sledovaném roce byl na oddělení pořízen měřič povrchové aktivity a dávkového příkonu Berthold LB 124SC-D a také kontrolní zdroj ⁹⁰Sr.

Neinvazivními diagnostickými metodami sleduje funkční stav orgánů, jejich metabolickou aktivitu i na molekulární úrovni, zobrazuje různé patologické léze (včetně nádorů), distribuci nádorových antigenů, hormonálních receptorů, neuroreceptorů, aktivity zánětu a další. Terapeutické metody umožňují úspěšně léčit některá nádorová i nenádorová onemocnění.

Mamodiagnostické oddělení

Primářka MUDr. Libuše Nabitá

Vedoucí laborantka Yvona Trávníková



Oddělení provádí mamografická vyšetření a preventivní vyšetření prsů umožňující včasný záchyt zhoubných i nezhoubných nádorů, přičemž diagnostiku provádí u žen, mužů i dětí. Je zapojeno do Programu mamografického screeningu v České republice, přičemž právě screeningová mamografie je nejčastějším výkonem. Pracoviště také provádí sonografie, core-cut biopsie prsů a měkkých tkání, duktografie, předoperační značení tumorových ložisek pomocí lokalizačních drátků, značení místa biopsie či tumoru lokalizačními klipy. Provádí i magnetickou rezonanci prsů.

Pracoviště je ambulantního typu a sídlí v budově B. Úzce spolupracuje s chirurgickým, onkologickým a patologickým oddělením Uherskohradištské nemocnice. Pokračuje vynikající spolupráce s Mammacentrem Olomouc, které pacientkám provádí vakuové biopsie, konzultace mmgr snímků a magnetické rezonance. Pokud je nutno, zajistí i následnou terapii.



Radiodiagnostické oddělení

Primář MUDr. Aleš Dujka

Vedoucí laborant Bc. František Bartoš



Oddělení radiodiagnostiky provádí kompletní spektrum základních i speciálních skiagrafičeských, skiaskopických, ultrasonografických, tomografických (konvenční i CT) a radiologických vyšetření skeletu i měkkých částí lidského těla. K vyšetření měkkých tkání využívá i magnetické rezonance.

Část radiodiagnostického oddělení se nachází v budově B, jedná se o skiagrafičeská pracoviště, dále CT a UZ přístroje, včetně mamografie. Pracoviště magnetické rezonance se nachází v budově J. Oddělení má rovněž svá detašovaná pracoviště v centrálním objektu chirurgických oborů, v centrálním objektu interních oborů a na bývalém interním pavilonu (budova G).

Největší investicí roku 2019 byl upgrade magnetické rezonance v celkové hodnotě cca 26 mil. Kč.

Oddělení patologie

Primář MUDr. Antonín Večeřa

Vedoucí laborantka Petra Matuščíková



Oddělení patologie je nedílnou součástí laboratorního zázemí a ostatních diagnostických oddělení nemocnice. Provádí morfologickou diagnostiku, tj. rozpoznávání změn buněk a tkání organismu, vyšetřuje vzorky tkání, orgánů nebo tekutin odebraných při operacích a zákrocích za účelem stanovení diagnózy jako východiska pro další léčebný postup u pacienta, provádí vyšetření se zaměřením na prevenci nádorových onemocnění (biopsie a cytologie), dále pitvy u zemřelých v nemocnici s cílem ověření správnosti diagnózy a léčebného postupu.

Oddělení je umístěno v budově K a člení se na laboratorní část, administrativní část a pitevní trakt. Své služby nabízí klinickým pracovištím Uherskohradištské nemocnice a některým privátním pracovištím.

V roce 2019 bylo dokončeno vybavení laboratorní části pracovními deskami.



Lékárna

Vedoucí lékárny Mgr. Marcel Pandadis

Vedoucí farmaceutická asistentka Martina Žajglová, DiS.



Stěžejní náplní činnosti lékárny je zásobování nemocnice, obyvatel, zdravotnických zařízení a dalších organizací léčivy, léčivými přípravky, zdravotnickými prostředky a doplňkovým sortimentem. Vydává léky na lékařský předpis nebo v rámci volného prodeje, zajišťuje informační a konzultační servis pro jednotlivá oddělení o indikacích, lékových interakcích, nežádoucích účincích, kontraindikacích, dostupnosti a rovněž o inkompatibilitách v přípravě léčiv. K nemocniční lékárně patří i pracoviště přípravy cytostatik (zajišťuje zvláště složitou úpravu léků určených k léčbě nádorových onemocnění), pracoviště klinické farmacie (zaměřuje se na odhalování rizikové medikace hospitalizovaných pacientů a klade velký důraz na účelné a bezpečné podávání léků) a pracoviště přípravy medicínálních plynů. V samostatné budově X sídlí prodejna a půjčovna zdravotnických potřeb, která nabízí ke koupi, k zapůjčení a k výdeji na poukaz širokou škálu speciálních zdravotnických pomůcek i běžných zdravotnických potřeb.

V roce 2019 získala nemocniční lékárna oprávnění k nakládání a k přípravě léčivého konopí, byla spuštěna příprava individuálně připravovaných léčivých přípravků s obsahem léčivého konopí.

V. IV Úsek nelékařského zdravotnictví a kvality

Kvalitní zdravotní péče byla, je a bude hlavní prioritou léčebného procesu, který vedle medicínsko technologické stránky léčebné péče zahrnuje také psychologické a etické aspekty a organizační a ekonomická hlediska. Zajišťování kvalitní péče a bezpečí poskytovaných služeb se týká všech zaměstnanců, kteří se také na jejím zvyšování podílí. V úseku nelékařského zdravotnictví a kvality dochází k propojení systému kvality a odborné úrovně poskytované ošetrovatelské péče. Kontrola nad dodržováním veškerých zavedených pravidel, systémů a postupů probíhala u všech zaměstnanců Uherskohradištské nemocnice.

Zdravotně sociální středisko

Zdravotně sociální středisko je určeno klientům, u kterých již není důvod k hospitalizaci, ale zvýšené požadavky na ošetrovatelskou péči jim dočasně znemožňují návrat do domácího prostředí. Umožňuje seniorům prožít aktivní a důstojné stáří, podporuje jejich nezávislost a samostatnost, zajišťuje jejich potřeby, bezpečí a ochranu založenou na rovných vztazích. Středisko poskytuje kvalitní a individuální služby a aktivně se podílí na zprostředkování pobytové sociální služby odpovídající požadavku klienta.

Středisko disponuje celkem 25 lůžky. Vedoucí střediska je staniční sestra Bc. Alena Presová.

Sociální služba poskytovaná Uherskohradištskou nemocnicí je finančně podporována z rozpočtu Zlínského kraje a z neinvestičních dotací měst Uherský Brod, Uherské Hradiště, Staré Město a Kunovice.

Lékařská služba první pomoci

Lékařská služba první pomoci (LSPP) slouží pro případy akutního zhoršení zdraví, které nesnesou odkladu do doby ordinačních hodin praktických lékařů.

Lékařská služba první pomoci pro dospělé byla provozována v rámci interní příjmové ambulance budova D (centrální objekt II. – interní pavilon) v ordinačních hodinách v pracovní dny 17:00 – 20:00 hodin a ve dnech pracovního klidu a svátků 8:00 – 20:00 hodin. V 5. NP budovy D (centrální objekt II. – interní pavilon), byla v prostorách dětských ambulancí, se stejnou ordinační dobou provozována dětská LSPP.

Dopravní zdravotní služba

Dopravní zdravotní služba UHN zajišťuje denně transport rodiček, nemocných a raněných pacientů na vyšetření a ošetření k obvodnímu nebo odbornému lékaři, dále také s hospitalizací související místní i dálkové transporty. Realizuje a koordinuje transport propouštěných pacientů do domácí péče, přepravu mobilních i imobilních pacientů. Při nutnosti zajišťuje dále převoz infekčních pacientů ve zvláštním hygienickém režimu.

Zajišťuje každodenní svoz krevních a biologických vzorků od obvodních a odborných lékařů do specializovaných laboratoří, rozvoz zdravotnických potřeb a léčiv na adresu trvalého bydliště pacienta, a to vše odborně proškoleným personálem. Z důvodu klesajícího zájmu jsme bohužel byli nuceni v roce 2019 zrušit pro širší veřejnost, hlavně seniory, handicapované nebo matky s dětmi, kteří neměli z patřičných důvodů nárok na sanitní vůz, službu „Špitálské taxi“, jehož posádku tvořil akreditovaný řidič Dopravní zdravotní služby se zdravotnickým kurzem.

Z důvodu udržení vysokého standartu a komfortu přeprav pacientů a z důvodu zajištění maximální bezpečnosti při jejich transportu, investuje vedení nemocnice každý rok do obnovy sanitního vozového parku. Jako v letech předešlých i v loňském roce 2019 došlo ke koupi dvou kusů nových sanitních vozů Volkswagen nejnovější řady Transporter 6.1. v částce 2.290.288 Kč vč. DPH. Další nové ekologické vozidlo s alternativním pohonem na CNG, se podařilo vedení nemocnice vyjednat se společností ARAVER CZ s.r.o., a to sjednáním nové nájemní smlouvy formou daru na další rok.



VI. ZÁKLADNÍ EKONOMICKÉ, PERSONÁLNÍ, KAPACITNÍ A VÝKONNOSTNÍ ÚDAJE

Ukazatel	2017	2018	2019
Ekonomické ukazatele (v tis. Kč)			
Dlouhodobý nehmotný majetek (netto)	1 145	1 382	2 183
Dlouhodobý hmotný majetek (netto)	908 166	1 158 812	1 161 543
Náklady celkem	1 255 423	1 346 945	1 452 850
Výnosy celkem	1 330 583	1 404 598	1 497 796
Výsledek hospodaření za úč. období	62 949	47 509	42 402
Výsledek hospodaření před zdaněním	75 160	57 653	44 946
Personální údaje			
Průměrný evid. počet zaměstnanců přepočtený	1375,39	1400,91	1424,25
Průměrný evid. počet lékařů přepočtený	174,48	187,26	191,86
Kapacitní údaje k 31.12.			
Počet nasmlouvaných lůžek celkem	609	609	601
Počet akutních lůžek	486	486	479
<i>z toho: lůžka standard</i>	442	442	435
<i>lůžka JIP</i>	44	44	44
Počet následných lůžek	123	123	122
<i>lůžka NIP a DIOP</i>	10	10	9
Počet sociálních lůžek	25	25	25
Výkonnostní ukazatele za nemocnici			
Počet ošetřených pacientů (počet rodných čísel)	95 605	97 036	98 629
Počet ambulantních vyšetření	1 006 054	1 053 761	1 067 063
Počet hospitalizovaných pacientů	24 740	25 834	25 667
Počet porodů	1 318	1 331	1 473
Počet narozených dětí	1 319	1 341	1 488
Prům. doba hospitalizace - akutní lůžka (dny)	5,0	5,1	4,9
Prům. doba hospitalizace - následná lůžka (dny)	27,6	30,4	28,9
Prům. obloženost - akutní lůžka	78,1%	81,4%	79,5%
Prům. obloženost - následná lůžka	98,7%	99,3%	99,3%
Počet operací celkem	8 955	9 259	8 540
<i>z toho: plánované operace</i>	7 191	7 399	6 596
<i>akutní operace</i>	1 764	1 860	1 944
Podíl reoperací	0,6%	0,8%	0,7%

VII. VÝZNAMNÉ UDÁLOSTI ROKU 2019

- Rok 2019 byl v Uherskohradištské nemocnici Rokem ženy. V hlavní roli bylo Porodnicko gynekologické oddělení, které ve spolupráci s dalšími odděleními pořádalo celou řadu akcí, určených pro širokou veřejnost i zaměstnance nemocnice. Hlavním cílem byla především osvěta laické veřejnosti v prevenci nádorových onemocnění, organizátorům posloužily například nové silikonové modely „prsa, koule“, na kterých bylo možné reálně natrénovat preventivní samovyšetření rakoviny prsu nebo varlat. Proběhly přednášky pro mladistvé, věnující se sexuální výchově a prevenci sexuálně přenosných nemocí nebo přednášky pro veřejnost, jejichž tématem byla inkontinence, menopauza, poruchy plodnosti nebo složité etapy v životě ženy. Porodnicko gynekologické oddělení otevřelo své dveře veřejnosti v rámci Dnu otevřených dveří, který přilákal několik set zájemců. Podařilo se rozšířit porodní sál o jeden zcela nový porodní pokoj. Jeho součástí je například speciálně vyrobená podsvícená tapeta. Kromě dalšího pokoje se zdejší porodnice může pochlubit i novými pomůckami, které nahrazují stávající méně stabilní gymnastické míče. Za zmínku pak stojí i nová porodní vana.
- Ortopedické oddělení rozšířilo své operační portfolio. Pacientům s artrózami ramenních kloubů, destruktivními úrazy kostí nebo bolestivými pouřazovými stavy mohou nyní lékaři pomoci díky výměně ramenního kloubu, tedy tzv. totální endoprotéze. Ta může zajistit bezbolestný pohyb ramenního kloubu a výrazně tak zvýšit kvalitu života pacientů.
- Druhá etapa výstavby centrálního objektu Uherskohradištské nemocnice, tedy objekt nové interny, se stal Stavbou roku Zlínského kraje za rok 2018. Odborná porota, složená ze stavebníků, inženýrů, architektů i zástupců Zlínského kraje, přidělila nemocnici hlavní cenu v kategorii „Stavby občanské vybavenosti“.
- Dětské oddělení převzalo šest plně elektrických polohovatelných lůžek Eleganza 1 a přístroj na měření EKG Schiller Cardiovit AT-102 v celkové hodnotě 284.025 Kč. Všechno od Nadačního fondu Kapka naděje, s kterým nemocnice již desátým rokem spolupracuje. Do Uherského Hradiště osobně přijela prezidentka nadačního fondu Vendula Pizingerová i jeho ředitel Jan Fischer.
- Sto dvacet cyklistů se zapojilo do akce, jejíž první ročník připravila na konec prázdnin Uherskohradištská nemocnice. Šlo o cykloeden s dárci krve a jejich příznivci, kterému organizátoři z Hematologicko transfuzního oddělení dali spíše symbolicky název Jedu na krev. Namísto závodění a sportovních výkonů byl na programu rodný cyklovýlet, jehož smyslem bylo poděkovat stávajícím dárcům krve a podpořit myšlenku dárcovství u těch, kteří se k prvnímu odběru teprve odhodlávají.
- Na Plicním oddělení začala naplno fungovat Spánková laboratoř. Nekvalitní spánek často způsobují problémy související s dýchacím ústrojím, většina spánkových laboratoř v republice proto funguje v návaznosti na plicní oddělení. Uherskohradištská nemocnice nabízí vyšetření pomocí polygrafie.
- Uherskohradištská nemocnice měla platné rámcové smlouvy ohledně realizací praxí studentů s lékařskými i nelékařskými fakultami a zdravotnickými školami. Zájem studentů o praxi v UHN se neustále zvyšuje a velká část z nich zde po studiu našla pracovní uplatnění. Uherskohradištská nemocnice se aktivně prezentovala na pracovních veletrzích a byla v přímém kontaktu se studenty klíčových fakult a škol.
- O čtyřiatřicet nových stromů se v letošním roce rozrostla zeleň v areálu nemocnice díky projektu „Stromy pro nemocnici“. Zdravotnické zařízení navázalo na dřívější úspěšnou akci „Řekni to svou lavičkou“. Příjemné prostředí dotvářejí stromy, které opět věnovali donátoři z řad obcí, firem, rodin, ale třeba i zaměstnanci nemocnice. Výsadba proběhla ve dvou etapách - v dubnu a v průběhu měsíce října.
- V malebnou krajinu se slováckou přírodou, zvířátky a léčivými bylinami se proměnily prostory dětské ambulance Uherskohradištské nemocnice. Unikátní výzdobu vytvořenou na míru pro tamní dětské oddělení slavnostně předala česko-francouzská herečka Chantal Poullain, která je zároveň zakladatelkou Nadace Archa Chantal. Interiér čekárny a vyšetřoven je vybaven dřevěnými interaktivními prvky. Nadace Archa Chantal věnovala na výzdobu dětské ambulance Uherskohradištské nemocnice více než 380 tisíc korun. Barvy pak věnovala firma Colorlak ze Starého Města.

- Stovky mužů se v listopadu zapojily do preventivních akcí, které připravila Uherskohradištská nemocnice. V průběhu celého měsíce mohli zájemci podstoupit vyšetření v rámci mezinárodní osvětové kampaně Mo- vember, která se zaměřuje na prevenci rakoviny prostaty a varlat. Zdravotnické zařízení se ke kampani, jejímž celosvětově užívaným symbolem je knírek, přidalo už třetí rok za sebou. Urologické oddělení letos připravilo i Den urologické prevence ve spolupráci s Nadačním fondem Pavla Novotného.
- Nemocnice se zapojila do světových kampaní – Světový den ledvin, Evropský den melanomu, Světový den bez tabáku, Světový den hygieny rukou, Světový den zraku a Noc s Andersenem. Ve spolupráci s kožním oddělením uspořádala na jaře a na podzim Dny chemického peelingu.
- Dobrovolnictví se v Uherskohradištské nemocnici daří. Na jednotlivá oddělení pravidelně dochází celkem jed- nadvacet mužů a žen, osm z nich navíc v doprovodu svých psích miláčků. Společně tady stráví v průměru 40 hodin měsíčně, které ukrojí ze svého volného času. Řady dospělých letos rozšířili i dva bezkonkurenčně nejmladší dobrovolníci, a to žáci druhé třídy z Veselí nad Moravou.
- Dále se rozvíjela spolupráce s privátními lékaři, regionálními podnikateli a se zástupci zastupitelstev měst a obcí z uherskohradištského regionu. Na začátku roku proběhla pravidelná setkání vedení Uherskohradištské nemocnice s podnikateli a starosty okolních obcí.
- Nemocnice v průběhu roku uspořádala dvě odborné konference pro své zaměstnance a externí lékařské pra- covníky. Jarní konference patřila Porodnicko gynekologickému oddělení, podzimní konference se konala pod taktovkou chirurgie. Letos byla nemocnice pořadatelem také Svatomartinské konference nemocnic.
- Rok ženy symbolicky uzavřel tradiční Adventní benefiční koncert v kostele sv. Františka Xaverského. O hudeb- ní program se postaral Slovácký komorní orchestr v čele s Jiřím Pospíchalem. Výtěžek koncertu nemocnice využila na zlepšení prostředí pro pacienty.









VIII. KVALITA, OCHRANA ŽIVOTNÍHO PROSTŘEDÍ, MAJETKOVÉ VZTAHY A OSTATNÍ POVINNĚ ZVEŘEJŇOVANÉ INFORMACE

VIII. I Kvalita

Kvalitní zdravotní péče všem pacientům

Veřejná kontrola poskytované zdravotní péče

Akreditované léčebné a ošetrovatelské procesy

Léková politika ve prospěch pacienta

Inovativní formy léčby a diagnostiky

Transparentní hospodaření s veřejnými penězi

Aktivní účast na zkvalitňování procesů

V hodnoceném roce byl rozvíjen zavedený systém kvality zdravotní péče. K tomu účelu byly vydávány a aktualizovány vnitřní dokumenty v návaznosti na stávající i měnící se legislativu a národní akreditační standardy SAK o.p.s.

V roce 2019 byla Uherskohradištská nemocnice úspěšně reakreditována Spojenou akreditační komisí o.p.s., která potvrdila řádné zavedení systému zjišťování a hodnocení kvality poskytované zdravotní péče. V roce 2019 splnilo Pracoviště lékařské mikrobiologie, Pracoviště transfuzní služby, Laboratoř hematologická, Laboratoř alergologická a imunologická úspěšně podmínky pro získání Osvědčení Auditů II NASKL.

Informační centrum, které poskytuje pomoc a informační servis nejen pro pacienty, ale rovněž návštěvníky Uherskohradištské nemocnice a.s. odpovědělo v roce 2019 na bezmála 36 000 dotazů.

V roce 2019 nemocnice intenzivně rozvíjela dobrovolnický program včetně canisterapie. Dobrovolníci docházeli na Oddělení následné péče, Neurologie, Zdravotně sociální středisko, Interní oddělení a na Následnou intenzivní péči.

Systém kvality byl i nadále pravidelně prověřován interními audity. Podle potřeby pracoviště a rovněž podle potřeby jednotlivých zaměstnanců probíhalo jejich vzdělávání a profesní a osobní rozvoj. Implementovány byly nové procesy zvyšování kvality a bezpečí poskytované léčebné a ošetrovatelské péče a vyhodnocována spokojenost pacientů i zaměstnanců.

Řešena byla rovněž celá řada činností souvisejících s poskytováním léčebné a ošetrovatelské péče, zejména pak její zásady, strategie, koncepce, kvalita a účelnost. Prosazováno bylo dodržování odborných a etických pravidel a bezchybný přístup při poskytování léčebné a ošetrovatelské péče. V rámci úseku a v přímé řídicí působnosti vedoucí úseku nelékařského zdravotnictví a kvality byly zajišťovány mimo nutriční terapii také zdravotně sociální a úklidové služby, hygienicko epidemiologické středisko a Zdravotně sociální středisko.

VIII. II Ochrana životního prostředí

Na ochranu životního prostředí je v UHN kladen velký důraz. V roce 2019 jsme se zaměřili na důsledné třídění všech odpadů. Zvýšená pozornost byla věnována jednotlivým ekologickým aspektům péče o zdraví pacientů.

Uherskohradištská nemocnice provozuje spalovnu nebezpečného odpadu Hoval Schiestl GmbH, typ GG 7. V březnu 2019 byl udělen souhlas KÚ ZK Odboru životního prostředí a zemědělství k provozování zařízení ke sběru, výkupu a odstraňování odpadů a s jeho provozním řádem. Spalovna je určena předně k likvidaci nebezpečných odpadů a je energeticky využita na dodávky tepla v rámci ohřevu topné a teplé vody. Provozní využití spalovny pro rok 2019 činilo 100 %. Spalovna vyrobila cca 8 % z celkové potřeby tepelné energie. Část odpadů ke spálení dodávali též cizí subjekty (1%).

V areálu UHN se nachází 12 sběrných míst. Hlavní jsou u CO I A, CO I B, za objektem stravování, za spalovnou NO a za budovou G. Všechny kontejnery jsou označeny dle druhu materiálu číselným kódem s názvem druhu odpadu. Za uplynulý rok vzniklo celkem 25 druhů odpadů, které byly odstraněny a likvidovány způsobem, který neohrožuje životní prostředí a v neposlední řadě lidské zdraví.

ODPADY 2019	MNOŽSTVÍ
CELKEM	702 t
ENERGETICKY VYUŽITO	365 t (z toho 350 t v UHN)
MATERIÁLOVĚ VYUŽITO	150 t
ULOŽENO NA SKLÁDKU	144 t
URČENO KE KOMPOSTOVÁNÍ	43 t
PŘEDÁNO K LIKVIDACI FIRMÁM	352 t

VIII. III Majetkové vztahy

Společnost měla k 31. 12. 2019 majetek, který není vykázáný v rozvaze, ale je vedený na podrozvahových účtech.

Jedná se o nemovitý majetek a pozemky, které má společnost v nájmu a ve výpůjčce od Zlínského kraje ve výši 821.516 tis. Kč. Dále má společnost na podrozvahovém účtu vedený majetek zapůjčený od různých subjektů ve výši 93.947 tis. Kč (v roce 2018 ve výši 89.258 tis. Kč). V podrozvahové evidenci je též podchycený drobný dlouhodobý majetek ve výši 78.309 tis. Kč a majetek pořízený z dotací ve výši 98.140 tis. Kč.

Mezi největší pronajímatele patří Zlínský kraj pronájmem nemovitostí a pozemků, roční nájem je ve výši 8.351 tis. Kč. Dále je to firma EDOMED, s.r.o. Praha s pronájmem přístroje ve výši 1 786 tis. Kč za rok a firma Trivision, s.r.o. Prostějov s pronájmem přístroje ve výši 555 tis. Kč za rok 2019.

VIII. IV Ostatní povinně zveřejňované informace**Skutečnosti, které nastaly až po rozvahovém dni**

Po rozvahovém dni nedošlo ve společnosti k žádným změnám.

Aktivity v oblasti výzkumu a vývoje

Vzhledem k tomu, že výzkum a vývoj není uveden v předmětu podnikání společnosti a výzkumné ani vývojové práce nebyly v hodnoceném období vykonávány, neměla společnost v oblasti výzkumu a vývoje žádné výdaje.

Organizační složky společnosti v zahraničí

Společnost nemá v zahraničí žádnou organizační složku.

Informace poskytované dle zákona č. 106/1999 Sb., o svobodném přístupu k informacím

Počet podaných žádostí o informace	1
Počet vydaných rozhodnutí o odmítnutí žádosti	0
Počet podaných odvolání proti rozhodnutí	0
Opis podstatných částí každého rozsudku soudu ve věci přezkoumání zákonnosti rozhodnutí povinného subjektu o odmítnutí žádosti o poskytnutí informace a přehled všech výdajů, které povinný subjekt vynaložil v souvislosti se soudními řízeními o právech a povinnostech podle tohoto zákona, a to včetně nákladů na své vlastní zaměstnance a nákladů na právní zastoupení	0
Výčet poskytnutých výhradních licencí, včetně odůvodnění nezbytnosti poskytnutí výhradní licence	0
Počet stížností podaných podle § 16a, důvody jejich podání a stručný popis způsobu jejich vyřízení	0

IX. PŘEDPOKLÁDANÝ BUDOUCÍ VÝVOJ SPOLEČNOSTI

Společnost se bude i nadále rozvíjet v duchu svého poslání, stanovené vize a hlavního strategického cíle stát se nemocnicí první volby, poskytovat kvalitní preventivní, léčebnou, ošetrovatelskou a rehabilitační péči podle reálných potřeb obyvatelstva a být vyhledávaným zdravotnickým zařízením se sladěnými medicínskými a ekonomickými procesy.

Další rozvoj společnosti bude probíhat v souladu s vývojem lékařské vědy. Budou uplatňovány postupy EBM – medicína postupů založena na důkazech.

Základním mottem vedení společnosti je spokojený klient/pacient – spokojený zaměstnanec – hospodaření umožňující rozvoj.

Společnost bude pokračovat v nastoupeném trendu akreditované nemocnice. Management přístrojů bude orientován na využívání nejmodernějších technologií, preferován bude komfort pro pacienta jako zákazníka a kvalitní služby.

Z pohledu investičních záměrů bude značné úsilí věnováno rekonstrukci budovy B (plicní, neurologické, onkologické, radiodiagnostické a mamodiagnostické oddělení) a přípravným pracím na rekonstrukci budov Y (stravovací provoz) a G (bývalá interna), připravovány budou také investice, jejichž cílem je ekologická likvidace nebezpečných odpadů.

Pozornost bude nadále věnována prostorovému uspořádání budov a nevyužívaných pozemků s cílem vymístit a sanovat zbytečné nemovitosti, řešit majetkoprávní vztahy se Zlínským krajem, jako jediným akcionářem, a tím dosáhnout prostorovou minimalizaci areálu nemocnice a nákladovou optimalizaci jeho udržování.

Novou výzvou bude pro společnost boj s globální pandemickou hrozbou – nemocí covid-19. Společnost je jedinou nemocnicí s infekčním oddělením ve Zlínském kraji a bude tak v budoucnosti přebírat zodpovědnost za péči o pacienty s touto chorobou. V případě opakovaného zásahu této epidemie budou vznikat nové problémy nejen po stránce medicínské a hygienicko-epidemiologické, ale i po stránce organizační, logistické a ekonomické.

Strategické úkoly vyhlášené představenstvem – rozhodující oblasti:

Personální oblast

vyhledávání nových zaměstnanců

kvalitní zaškolení a následné vzdělávání

hodnocení a motivace zaměstnanců

finanční ohodnocení a benefity

karierní rozvoj zaměstnanců

Poptávka po službách

akreditované léčebné a ošetrovatelské procesy

kvalita doprovodných služeb

vysoká medicínská účinnost léčby

Ekonomické výsledky

ziskové hospodaření umožňující další rozvoj společnosti

kontinuita medicínské péče a ekonomické rovnováhy

ekonomické myšlení jako obecně platný fenomén

Rozvoj majetku

sofistikované přístrojové vybavení

efektivní správa a zhodnocování majetku

centrální prostorové uspořádání

Rozvoj pracovního kolektivu

adekvátní vnitřní kultura, etika a morálka

erudovaný zdravotnický personál

optimální organizační struktura a vnitřní prostředí

X. EKONOMIKA V DATECH

Celkové náklady a výnosy (tis. Kč)	2017	2018	2019
Výnosy	1 330 583	1 404 598	1 497 796
Náklady	1 255 423	1 346 945	1 452 850
Hospodářský výsledek před zdaněním	75 160	57 653	44 946
Hospodářský výsledek za úč. období	62 949	47 509	42 402
Náklady dle druhu (tis. Kč)	2017	2018	2019
Spotřeba materiálu	237 410	217 531	215 577
Spotřeba energie	29 374	29 059	32 204
Náklady na prodané zboží	110 893	112 790	115 141
Mzdové náklady	741 965	838 452	934 925
Odpisy	63 022	58 962	57 385
Ostatní náklady	72 759	90 151	97 619

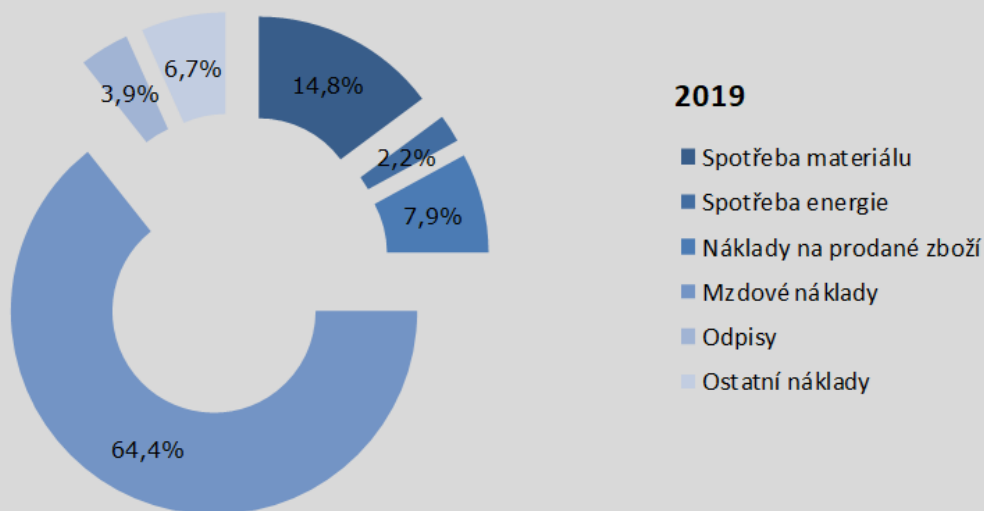

Vybrané přímé náklady (tis. Kč)	2017	2018	2019
Léčivé přípravky	68 929	68 325	60 272
Krev a krevní výrobky	7 070	5 306	5 222
Speciální zdravotnický materiál (SZM)	116 761	107 549	107 622
Potraviny	17 652	18 377	19 607
Celkem	210 412	199 557	192 722
Provozní náklady (tis. Kč)	2017	2018	2019
Voda	7 467	7 386	6 786
Plyn (pára/teplo)	12 567	11 574	12 470
Elektrická energie	9 339	10 099	12 948
Všeobecný materiál a náhradní díly	12 466	9 814	13 067
Prádlo, služby spojené s prádlem a OOPP	13 990	14 962	14 991
Opravy a udržování	12 224	8 706	12 244
Služby ostatní, výše neuvedené	42 810	60 610	52 625
Celkem	110 863	123 151	125 131

Tržby od zdravotních pojišťoven (tis. Kč)	2017	2018	2019	Meziroční změna	
				v tis. Kč	v %
Všeobecná zdravotní pojišťovna ČR	648 570	682 938	747 423	64 485	8,63%
Vojenská zdravotní pojišťovna ČR	37 107	39 230	44 025	4 795	10,89%
Česká průmyslová zdravotní pojišťovna	113 906	123 081	129 830	6 749	5,20%
Oborová ZP zam. bank, poj a stavebnictví	22 571	25 814	28 105	2 291	8,15%
Zaměstnanecká pojišťovna Škoda	72	42	8	-34	x
Zdravotní pojišťovna ministerstva vnitra ČR	214 752	232 605	256 475	23 870	9,31%
Revírní bratrská pokladna, zdrav. pojišťovna	6 078	6 528	8 247	1 719	20,84%
Ostatní zdravotní pojišťovny	1 025	1 099	823	-276	-33,54%
Celkem	1 044 081	1 111 337	1 214 936	103 599	8,53%
z toho vyúčtování za minulá období	30 299	5 032	19 633		

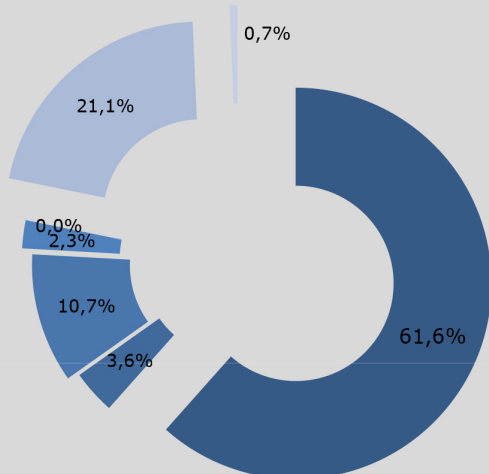

2019

- Všeobecná zdravotní pojišťovna ČR
- Vojenská zdravotní pojišťovna ČR
- Česká průmyslová zdravotní pojišťovna
- Oborová ZP zam. bank, poj a stavebnictví
- Zaměstnanecká pojišťovna Škoda
- Zdravotní pojišťovna ministerstva vnitra ČR
- Revírní bratrská pokladna, zdrav. pojišťovna



XI. INVESTICE

Investice (tis. Kč)	Celkové výdaje	Financování		
		Vlastní zdroje	Dary věcné a finanční	Dotace
Nehmotný majetek	1 370	1 370		
Stavební investice	20 499	20 499		
Stroje, dopravní prostředky	9 538	7 620		1 918
Výpočetní technika	520	520		
Zdravotnické přístroje	33 272	32 988	284	
Ambulance chirurgických oborů	461	461		
Anesteziologickoresuscitační oddělení	693	693		
Centrální rentgen	25 967	25 967		
Dětská ambulance	320	320		
Dětské JIP	120	120		
Dětské oddělení novorozenecké	63	63		
Gastroenter. oddělení	546	546		
Hematologickotransfuzní	371	371		
Chirurgie D lůžkové	68	68		
Kardio ambulance	83	83		
Kožní ambulance	51	51		
Mikrobiologie	637	637		
Nervová JIP	49	49		
Oční optika	92	92		
Odd. klinické biochemie	30	30		
Odd. nukleární medicíny	215	215		
Operační sály	679	679		
<i>Ostatní (nezařazené)</i>	<i>1 299</i>	<i>1 299</i>		
Porodnicko gynekologické odd.	582	298	284	
Rehabilitační oddělení	896	896		
TRN lůžka	50	50		
Investice celkem	65 199	62 997	284	1 918

XII. LIDSKÉ ZDROJE

Průměrný ev. počet zaměstnanců přepočtený	2017	2018	2019
Lékaři a zubní lékaři	174,44	187,26	191,86
Farmaceuti	11,58	12,56	13,06
Všeobecné sestry, porodní asistentky	495,65	489,88	498,61
Ostatní ZP nelékaři s odb. způsobilostí	111,85	153,99	162,84
ZP nelékaři s odb. a spec. způsobilostí	40,18	41,27	41,41
ZP nelékaři s pod odb. dohledem	240,28	209,04	209,67
Jiní odb. prac. nelékaři s odb. zpūs., dentisté	7,05	7,12	5,94
Pedagogičtí pracovníci	0	0	0
THP	87,34	89,72	89,42
Dělníci a provozní pracovníci	207,02	210,07	211,44
Celkem	1 375,39	1 400,91	1 424,25

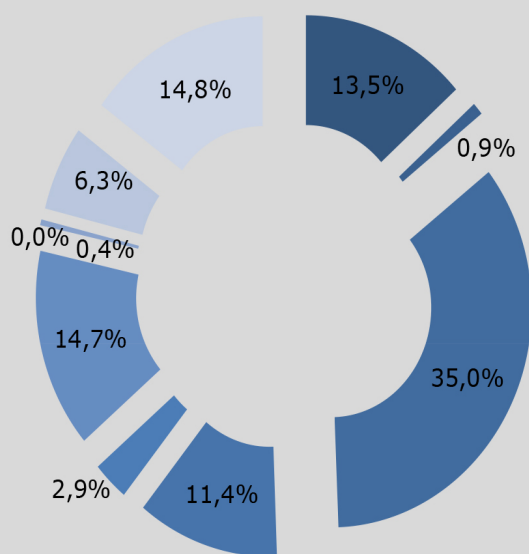

2019

- Lékaři a zubní lékaři
- Farmaceuti
- Všeobecné sestry, porodní asistentky
- Ostatní ZP nelékaři s odb. způsobilostí
- ZP nelékaři s odb. a spec. způsobilostí
- ZP nelékaři s pod odb. dohledem
- Jiní odb. prac. nelékaři s odb. zpūs., dentisté
- Pedagogičtí pracovníci
- THP
- Dělníci a provozní pracovníci

Struktura zaměstnanců dle věku (stav k 31.12.2019)	Muži	Ženy	Celkem	Podíl v %
do 20 let	1	9	10	1%
21 - 30 let	58	238	296	19%
31 - 40 let	45	252	297	19%
41 - 50 let	55	386	441	28%
51 - 60 let	55	360	415	26%
61 let a více	40	86	126	8%
Celkem	254	1331	1 585	100%
Podíl v %	16%	84%	100%	

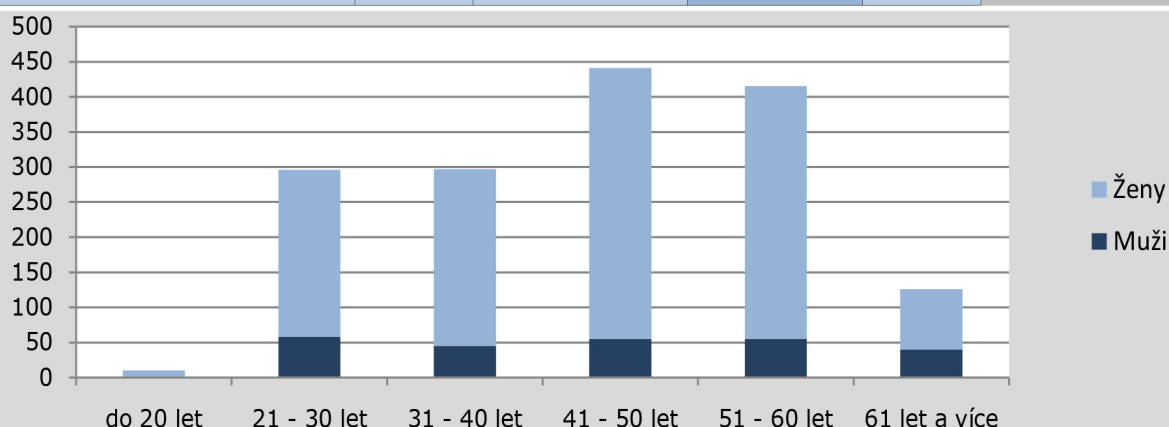

Nástupy a výstupy zaměstnanců	Nástupy		Výstupy	
	2018	2019	2018	2019
Lékaři a zubní lékaři	30	30	20	22
Farmaceuti	2	0	2	0
Všeobecné sestry, porodní asistentky	47	43	43	34
Ostatní ZP nelékaři s odb. způsobilostí	36	28	16	21
ZP nelékaři s odb. a spec. způsobilostí	5	6	3	6
ZP nelékaři s pod odb. dohledem	62	50	54	48
Jiní odb. prac. nelékaři s odb. způs., dentisté	1	0	0	1
Pedagogičtí pracovníci	0	0	0	0
THP	15	4	9	11
Dělníci a provozní pracovníci	87	67	87	59
Celkem	285	228	234	202

2019

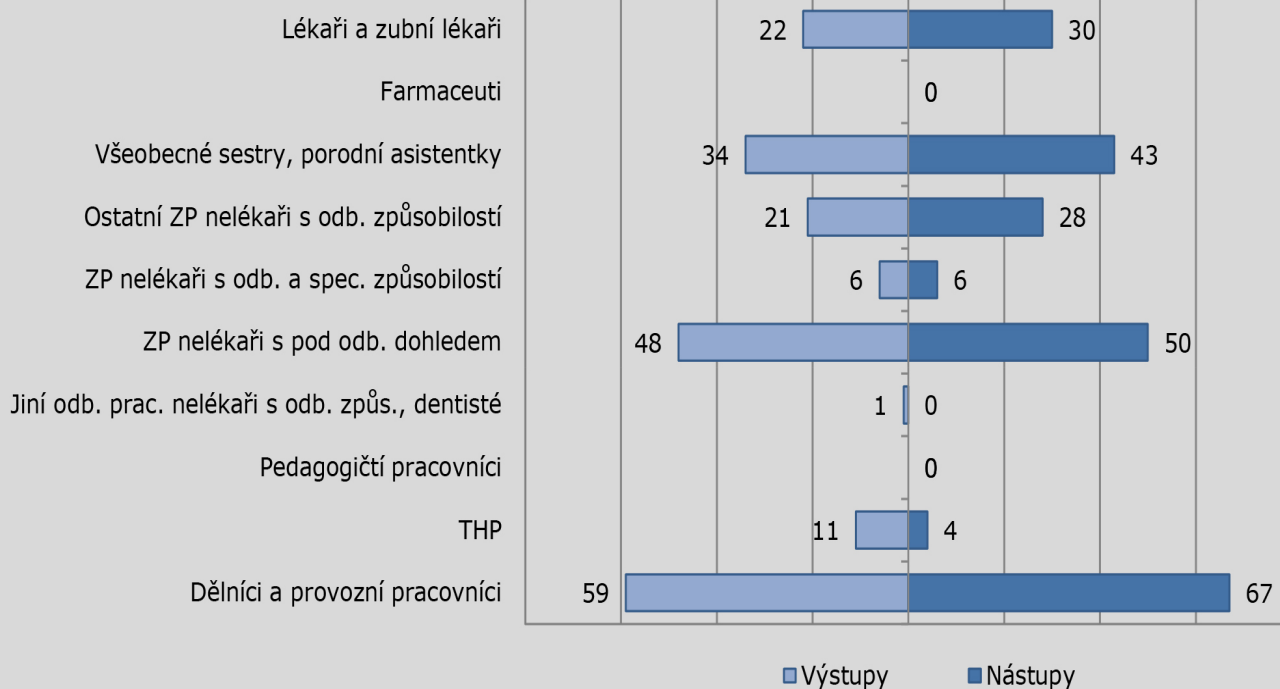

XIII. PUBLIKAČNÍ A PŘEDNÁŠKOVÁ ČINNOST ZAMĚSTNANCŮ

Výběr publikační a přednáškové činnosti prováděné zaměstnanci společnosti nad plánované semináře, přednášky a další vzdělávací akce organizované Uherskohradištskou nemocnicí:

- MUDr. Hruška L. – Poster na XXVI. kongresu České společnosti anesteziologie, resuscitace a intenzivní medicíny (02. – 04. 10. 2019) - Lze přežít pH 6,627 a BE -36.8mmol/l?
- MUDr. Konečná Z. - Tak trochu jiný fotbalový zápas, 15. Festival kazuistik (26.-28. 4. 2019 Luhačovice)
- MUDr. Krystová L. - Syndrom náhlého nečekaného postnatálního kolapsu novorozence, 15. Festival kazuistik Luhačovice
- MUDr. Černá M. – Paraproteinémie – článek pro Laboratorní drbnu
- MUDr. Písková V. – Intoxikace oxidem uhelnatým, 15. Festival kazuistik Luhačovice
- MUDr. Ingrová M. - Krvácení do nadledvin u novorozence, 15. Festival kazuistik Luhačovice
- MUDr. Lechnerová Ž. – Jarní hematologický seminář v Hustopečích, prezentace kazuistiky
- MUDr. Bezručová S. - Mnohočetný myelom – článek pro Laboratorní drbnu
- MUDr. Kavalec P., MUDr. Horenský M., MUDr. Galvánek P. - Appendektomie - XIX. Odborná konference UHN
- MUDr. Kavalec P., MUDr. Horenský M., MUDr. Galvánek P. - Cholecystektomie - XIX. Odborná konference UHN
- MUDr. Kavalec P., MUDr. Horenský M., MUDr. Galvánek P. - TAPP - XIX. Odborná konference UHN
- MUDr. Kavalec P., MUDr. Horenský M., MUDr. Galvánek P. - IPOM - XIX. Odborná konference UHN
- MUDr. Turková L. - Prezentace Infekčního odd. UHN a.s. přednostům a primářům Infekčních klinik, Infekčních oddělení ČR, Krkonoše
- MUDr. Brhelová I. - Akutní skrotum u dětí a dospívajících - článek pro Špitálskou drbnu
- MUDr. Černá E. – Průjmová onemocnění a jejich léčba, PL Zlín – prezentace
- MUDr. Klopal V. - Kardioverze a fibrilace síní – článek
- Gajdošová A. - Práce nemocniční sociální pracovníce? Pomoc lidem. Každý den. - článek pro Špitálskou drbnu
- MUDr. Píšítková M. - Císařský řez - XVIII. Odborná konference UHN
- MUDr. Dominec V. - Močová inkontinence u žen - XVIII. Odborná konference UHN
- MUDr. Okénka V. - Statiny fakta a mýty – článek
- MUDr. Bednařík P. – Vyšetření moči – článek pro Špitálskou drbnu
- MUDr. Siláková - Hypokalcemie a fibrilace síní- článek pro časopis Kardiologie
- MUDr. Šurinová - Whippleova choroba – článek pro časopis Gastroenterologie
- MUDr. Uhýrek J. - Paliativní medicína – přednáška
- MUDr. Skládal M. - Zlomeniny proximálního femuru - článek pro Špitálskou drbnu
- Žufanová E., Leskovanová M. - Novinky v ošetřování chronických ran – přednáška
- MUDr. Okénka V. - Novinky v ošetřování chronických ran, ukázky a praktický nácvik – přednáška
- Míšíková Š. – Ošetření portů – přednáška
- MUDr. Hařková J., MUDr. Smetanová D. - Bolest ucha (lat. otalgia) - článek pro Špitálskou drbnu
- MUDr. Straka L. - Příprava k endoskopickému výkonu – přednáška pro praktické lékaře
- MUDr. Štukavcová A. - Ingenolnebutát v terapii aktinických keratóz temene hlavy, Dermatologie pro praxi 2019, 13(3) 157-158

- MUDr. Hařková J. - Když vás trápí chrapot - článek pro Špitálskou drbnu
- MUDr. Kroupová L. - S řadou nemocí, spojených s pokročilým věkem, ještě pořád bojovat nedokážeme... - článek pro Špitálskou drbnu
- MUDr. Skácelíková – Zaoralová J. - Acne vulgaris – článek pro Špitálskou drbnu
- MUDr. Štukavcová A. - Kazuistika použití gelu (ingenolnebutát) v terapii aktinických keratóz
- PharmDr. Kučerová I. - Konference klinické farmacie, říjen 2019, Praha – prezentace kazuistiky z intenzivní medicíny
- MUDr. Dospělá M. – Když už oči neslouží – článek v rámci seriálu „Neduhy stáří“ pro Dobrý den s Kurýrem
- MUDr. Dospělá M. – klinické semináře pro spádové ambulantní oftalmology, 5/2019 a 11/2019
- Ing. Rozhonová B., Ing. Píchalová M. - Zánětlivé markery a ATB v nemocniční praxi – seminář pro lékaře a jiný zdravotnický personál
- PharmDr. Kučerová I. – Klinická farmacie – článek pro časopis Magnet
- MUDr. Skládal M. - Operace TEP ramenního kloubu – článek pro Špitálskou drbnu
- MUDr. Skládal M. - Ortopedie je radostná chirurgie, vrací pacienty do života – článek pro časopis Magnet
- MUDr. Skládal M. - Onemocnění a úrazy pohybového aparátu – článek v rámci seriálu „Neduhy stáří“ pro Dobrý den s Kurýrem
- Ing. Poljak V. - Konference fyziků Harrachov - Testy a QualityControl přístrojů NM
- MUDr. Štěpán - 56. Dny nukleární medicíny v Hradci Králové - Optimalizace četnosti mikrobiologického monitoringu čistých prostorů přípravy radiofarmak – přednáška
- MUDr. Bilíková K., MUDr. Pánková S. - 9. konference nemocničních gynekologů a porodníků, 2019, Praha - Zralý teratom děložního hrdla, kazuistika - přednáška
- Mgr. Bartošíková M. - Gynekologické vyšetření - XVIII. Odborná konference UHN
- Mgr. Valášek M. - Konference Rehabilitačního oddělení KNTB Zlín - Využití přístroje Gloreha v terapii paretické ruky – přednáška
- MUDr. Tihon J., MUDr. Tkadlec P. - Spánková laboratoř aneb spíte opravdu dobře? - článek pro Špitálskou drbnu
- Mgr. Beníčková M. - Konference Rehabilitačního oddělení KNTB Zlín - Práce psychologa v rehabilitačním týmu
- Mgr. Štěpánová L., Bc. Chladilová - Mezinárodní konference robotické rehabilitace Blansko - Využití přístroje Zebri v Uherskohradištské nemocnici
- MUDr. Maroňáková – Rázová vlna – článek
- Mančíková A., Paroulková Z., Ondroušková M. - Kde nestačí vlhké hojení - XIX. Odborná konference UHN
- Lysoňková V. - Život se stomií - XIX. Odborná konference UHN
- MUDr. Kalúz I. – XXII. kongres slovenské úrazové chirurgie s mezinárodní účastí Tále 5/19 - Pseudoarthrosy v subtrochanterické oblasti a jejich úskalí při zlomení intramed. hřebů, Hrát tenis v 90 letech po operaci proximálního humeru?, Zlomenina Maisonneuve
- MUDr. Tkadlec P. – Spánková laboratoř – článek pro Špitálskou drbnu
- MUDr. Tihon J. – Historie plicního oddělení – článek pro Špitálskou drbnu
- Bc. Matějčíková J. - Moderní léčba ženské inkontinence - TOT - XVIII. Odborná konference UHN
- Mgr. Kováčová E., Gabrielová K. - Využití morselátoru v gynekologické laparoskopické operativě - XVIII. Odborná konference UHN
- MUDr. Heča M. - Urologové UHN začínají řešit výdutě močového měchýře mnohem šetrněji, s pomocí laparoskopie - článek pro Špitálskou drbnu

- MUDr. Sobol A. – Presentace EBUS – článek pro Špitálskou drbnu
- MUDr. Bajková - přednáška o časném záchytu CHOPN pro PL UH a Hodonín 10-11/2019
- MUDr. Brhelová, MUDr. Plevač – edukační přednášky pro organizace „Prsa-koule“
- Dominiková M. - Předporodní kurzy v UHN - XVIII. Odborná konference UHN
- Bc. Hladišová E. - Alternativní metody při porodu v UHN - XVIII. Odborná konference UHN
- MUDr. Zicháček P. - Parkinsonova choroba v otázkách a odpovědích - článek pro Špitálskou drbnu
- MUDr. Daňhelová - přednáška Záněty močových cest u žen v rámci nefrologického dne 11/2019
- MUDr. Kučerová I., Mgr. Prášková – Aminoglykosidy – přednáška
- Běhávková O. - Správný odběr biologického materiálu k mikrob. vyšetření – přednáška
- Došková Š - Péče o ženu s SC - XVIII. Odborná konference UHN
- MUDr. Kučerová I. - Stanovení koncentrace atb v séru – přednáška
- Mgr. Beníčková – Žena ve všech životních etapách - přednáška pro širokou veřejnost v rámci Roku ženy
- Doskočilová A., Bc. Kadlíčková A. - Sestra v perioperační péči - XIX. Odborná konference UHN
- Mgr. Ďurišová I., Mgr. Hůsková J. - Faktory strachu před plánovaným výkonem - XIX. Odborná konference UHN
- Mgr. Pančíková M., MUDr. Dulínek I., Bilavčíková M. - Ambulance nehojících se ran a defektů - XIX. Odborná konference UHN
- MUDr. Posseltová J. - Hormonální terapie - XVIII. Odborná konference UHN
- MUDr. Vaňková B. - Prenatální screening - XVIII. Odborná konference UHN
- MUDr. Švarc J. - Indukce abortů v I. a II. trimestru - XVIII. Odborná konference UHN
- MUDr. Štěpán - 41. Dny radiofarmaceutické sekce – Uhlík – 11 v nukleární medicíně
- MUDr. Dostálková J. - Konference Rehabilitačního oddělení KNTB Zlín - Péče o pacienty po cévní mozkové příhodě, představení oddělení – přednáška
- Cilečková M. - Komplikace v šestinedělí - XVIII. Odborná konference UHN
- MUDr. Pánková S. - Ambulance dětské gynekologie - XVIII. Odborná konference UHN
- Šilerová E. - Představení PGO Uherské Hradiště - XVIII. Odborná konference UHN



XIV. DOTACE, DARY, VÝZNAMNÍ DÁRCI

Přijaté dotace a příspěvky v roce 2019 (v Kč)		
Účel dotace	Poskytovatel	Výše poskytnuté dotace
Investiční (zdravotnické přístroje)	Ministerstvo pro místní rozvoj ČR	30 428 161
Investiční (fotovoltaické elektrárny)	Ministerstvo životního prostředí ČR	1 817 996
Investiční (automobil na ekologický pohon)	Ministerstvo životního prostředí ČR	100 000
Provozní na sociální službu	Zlínský kraj	3 954 120
Lékařská pohotovostní služba	Zlínský kraj	1 278 987
Rezidenční místa	Ministerstvo zdravotnictví ČR	5 060 769
Provozní dotace na sociální službu	Město Uherský Brod	5 700
Provozní dotace na sociální službu	Město Uherské Hradiště	2 000
Provozní dotace na sociální službu	Město Staré Město	5 000
Zvýšení ochrany měkkých cílů	Ministerstvo zdravotnictví ČR	539 298
Na náklady s předáváním údajů do Národního onkologického registru	Krajská nemocnice T. Bati	207 200
Dotace celkem		43 499 231

Významní dárci finančních a věcných darů (v Kč)		
Dárce	Forma daru	Hodnota daru
KLIMONT GLOBAL s.r.o., Vlčnov	finanční	200 000
ORTIKA a.s., Hulín	finanční	130 000
KASKO, s.r.o., Slavkov	finanční	114 000
PSG a.s., Otrokovice	finanční	100 000
PRIMA BILAVČÍK, s.r.o., Uherský Brod	finanční	100 000
Ing. Ladislav Šumšal, Pozlovice	finanční	100 000
COLOPLAST a.s., Praha	finanční	91 668
Ing. Miroslav Jakubec, Vsetín	finanční	70 000
Dary nad 70 tisíc Kč		905 668

Příspěvky z nadací (v Kč)		
Nadace	Forma příspěvku	Výše příspěvku
NADACE ARCHA CHANTAL	věcný	381 607
NADAČNÍ FOND KAPKA NADĚJE	věcný	284 025
NADAČNÍ FOND PETRA KOUKALA	finanční	21 000
KORUNKA LUHAČOVICE, z.s.	finanční	20 000
Příspěvky z nadací (Kč)		706 632



XV. ÚČETNÍ ZÁVĚRKA

Účetní závěrka byla sestavena v souladu se zákonem č. 563/1991 Sb., o účetnictví, ve znění pozdějších předpisů (dále jen „zákon o účetnictví“) a prováděcí vyhláškou č. 500/2002 Sb., kterou se provádějí některá ustanovení zákona č. 563/1991 Sb., o účetnictví, ve znění pozdějších předpisů, pro účetní jednotky, které jsou podnikateli účtujícími v soustavě podvojného účetnictví, ve znění pozdějších předpisů, ve znění platném pro rok 2019 (dále jen „prováděcí vyhláška k zákonu o účetnictví“).

Účetní závěrka byla sestavena za účetní období roku 2019 a k rozvahovému dni 31. 12. 2019.

V souladu s prováděcí vyhláškou k zákonu o účetnictví jsou nedílnou součástí účetní závěrky následující finanční výkazy:

- Rozvaha
- Výkaz zisku a ztráty
- Přehled o peněžních tocích
- Příloha k účetní závěrce
- Přehled o změnách vlastního kapitálu

ROZVAHA

Název a právní forma účetní jednotky:

Dle vyhlášky č. 500/2002 Sb. kterou se provádějí některá ustanovení zákona č. 563/1991 Sb., o účetnictví, ve znění pozdějších předpisů, pro účetní jednotky, které jsou podnikateli účtujícími v soustavě podvojného účetnictví, ve znění pozdějších předpisů, ve znění platném pro rok 2019

ke dni 31. 12. 2019

Uherskohradištská nemocnice a.s.

(v celých tisících Kč)

IČ

Sídlo účetní jednotky a místo podnikání

27660915

J. E. Purkyně 365

686 68 Uherské Hradiště

Označení		AKTIVA	Řád	Běžné účetní období			Min. účetní
				Brutto	Korekce	Netto	období
A		B	C	1	2	3	4
		AKTIVA CELKEM	001	1 971 723	453 780	1 518 627	1 530 877
A.		Pohledávky za upsaný základní kapitál	002	0		0	
B.		Stálá aktiva	003	1 616 345	452 619	1 163 726	1 160 194
B.	I.	Dlouhodobý nehmotný majetek	004	7 852	5 669	2 183	1 382
B.	I.	1 Nehmotné výsledky vývoje	005	0	0	0	
		2 Ocenitelná práva	006	6 851	5 669	1 182	930
		2.1 <i>Software</i>	007	6 851	5 669	1 182	930
		2.2 <i>Ostatní ocenitelná práva</i>	008	0	0	0	
		3 Goodwill	009	0	0	0	
		4 Ostatní dlouhodobý nehmotný majetek	010	0	0	0	
		5 Poskytnuté zálohy na dlouhodobý nehmotný majetek a nedokončený dlouhodobý nehmotný majetek	011	1 001	0	1 001	452
		5.1 <i>Poskytnuté zálohy na dlouhodobý nehmotný majetek</i>	012	0	0	0	
		5.2 <i>Nedokončený dlouhodobý nehmotný majetek</i>	013	1 001	0	1 001	452
B.	II.	Dlouhodobý hmotný majetek	014	1 608 493	446 950	1 161 543	1 158 812
B.	II.	1 Pozemky a stavby	015	1 056 926	84 945	971 981	975 702
		1.1 <i>Pozemky</i>	016	65 573	0	65 573	65 562
		1.2 <i>Stavby</i>	017	991 353	84 945	906 408	910 140
		2 Hmotné movité věci a jejich soubory	018	546 196	362 005	184 191	179 632
		3 Oceňovací rozdíl k nabytému majetku	019	0	0	0	
		4 Ostatní dlouhodobý hmotný majetek	020	645	0	645	645
		4.1 <i>Pěstitelské celky trvalých porostů</i>	021	0	0	0	
		4.2 <i>Dospělá zvířata a jejich skupiny</i>	022	0	0	0	
		4.3 <i>Jiný dlouhodobý hmotný majetek</i>	023	645	0	645	645
		5 Poskytnuté zálohy na dlouhodobý hmotný majetek a nedokončený dlouhodobý hmotný majetek	024	4 726	0	4 726	2 833
		5.1 <i>Poskytnuté zálohy na dlouhodobý hmotný majetek</i>	025	0	0	0	

		5.2	<i>Nedokončený dlouhodobý hmotný majetek</i>	026	4 726	0	4 726	2 833
B.	III.		Dlouhodobý finanční majetek	027	0	0	0	0
B.	III.	1	Podíly - ovládaná nebo ovládající osoba	028	0	0	0	
		2	Zápůjčky a úvěry - ovládaná nebo ovládající osoba	029	0	0	0	
		3	Podíly - podstatný vliv	030	0	0	0	
		4	Zápůjčky a úvěry - podstatný vliv	031	0	0	0	
		5	Ostatní dlouhodobé cenné papíry a podíly	032	0	0	0	
		6	Zápůjčky a úvěry - ostatní	033	0	0	0	
		7	Ostatní dlouhodobý finanční majetek	034	0	0	0	0
		7.1	Jiný dlouhodobý finanční majetek	035	0	0	0	
		7.2	Poskytnuté zálohy na dlouhodobý finanční majetek	036	0	0	0	
C.			Oběžná aktiva	037	344 331	1 161	342 981	359 151
C.	I.		Zásoby	038	43 324	0	43 324	44 530
C.	I.	1	Materiál	039	34 379	0	34 379	35 735
		2	Nedokončená výroba a polotovary	040	0	0	0	
		3	Výrobky a zboží	041	8 945	0	8 945	8 795
		3.1	<i>Výrobky</i>	042	25	0	25	21
		3.2	<i>Zboží</i>	043	8 920	0	8 920	8 774
		4	Mladá a ostatní zvířata a jejich skupiny	044	0	0	0	
		5	Poskytnuté zálohy na zásoby	045	0	0	0	
C.	II.		Pohledávky (ř. 47 + 57)	046	149 239	1 161	148 078	163 434
C.	II.	1	Dlouhodobé pohledávky	047	0	0	0	0
		1.1	<i>Pohledávky z obchodních vztahů</i>	048	0	0	0	
		1.2	<i>Pohledávky - ovládaná nebo ovládající osoba</i>	049	0	0	0	
		1.3	<i>Pohledávky - podstatný vliv</i>	050	0	0	0	
		1.4	<i>Odložená daňová pohledávka</i>	051	0	0	0	
		1.5	<i>Pohledávky - ostatní</i>	052	0	0	0	0
		1.5.1	Pohledávky za společníky	053	0	0	0	
		1.5.2	Dlouhodobé poskytnuté zálohy	054	0	0	0	
		1.5.3	Dohadné účty aktivní	055	0	0	0	

	1.5.4	Jiné pohledávky	056	0	0	0	
C. II.		Krátkodobé pohledávky	057	149 239	1 161	148 078	163 434
	2.1	<i>Pohledávky z obchodních vztahů</i>	058	121 233	1 161	120 072	115 744
	2.2	<i>Pohledávky - ovládaná nebo ovládající osoba</i>	059	0	0	0	
	2.3	<i>Pohledávky - podstatný vliv</i>	060	0	0	0	
	2.4	<i>Pohledávky - ostatní</i>	061	28 006	0	28 006	47 690
	2.4.1	Pohledávky za společníky	062	0	0	0	
	2.4.2	Sociální zabezpečení a zdravotní pojištění	063	0	0	0	
	2.4.3	Stát - daňové pohledávky	064	13 812	0	13 812	37 588
	2.4.4	Krátkodobé poskytnuté zálohy	065	710	0	710	1 555
	2.4.5	Dohadné účty aktivní	066	12 757	0	12 757	8 490
	2.4.6	Jiné pohledávky	067	727	0	727	57
C.	III.	Krátkodobý finanční majetek	068	0	0	0	0
C.	III.	1 Podíly - ovládaná nebo ovládající osoba	069	0	0	0	
		2 Ostatní krátkodobý finanční majetek	070	0	0	0	
C.	IV.	Peněžní prostředky	071	151 579	0	151 579	151 187
C.	IV.	1 Peněžní prostředky v pokladně	072	927		927	647
		2 Peněžní prostředky na účtech	073	150 652		150 652	150 540
D.	I.	Časové rozlišení aktiv	074	11 920	0	11 920	11 532
D.	I.	1 Náklady příštích období	075	11 568	0	11 568	9 647
		2 Komplexní náklady příštích období	076	0	0	0	0
		3 Příjmy příštích období	077	352	0	352	1 885

Označení	PASIVA	Řád	Běžné úč. období	Min. úč. období
A	B	C	5	6
	PASIVA CELKEM	078	1 518 627	1 530 877
A.	Vlastní kapitál	079	742 658	700 256
A. I.	Základní kapitál	080	415 900	415 900
1	Základní kapitál	081	415 900	415 900
2	Vlastní podíly (-)	082	0	
3	Změny základního kapitálu	083	0	
A. II.	Ážio a kapitálové fondy	084	29 291	57 859
A. II. 1	Ážio	085	29 291	29 291
2	Kapitálové fondy	086	0	28.568
2.1	Ostatní kapitálové fondy	087	0	28.568
2.2	Oceňovací rozdíly z přecenění majetku a závazků (+/-)	088	0	
2.3	Oceňovací rozdíly z přecenění při přeměnách (+/-)	089	0	
2.4	Rozdíly z přeměn obchodních korporací (+/-)	090	0	
2.5	Rozdíly z ocenění při přeměnách obchodních korporací (+/-)	091	0	
A. III.	Fondy ze zisku	092	14 111	11 766
A. III. 1	Ostatní rezervní fondy	093	14 111	11 736
2	Statutární a ostatní fondy	094	0	30
A. IV.	Výsledek hospodaření minulých let (+/-)	095	240 954	167 222
A. IV. 1	Nerozdělený zisk nebo neuhrazená ztráta min. let(+/-)	096	240 954	162 704
2	Jiný výsledek hospodaření minulých let (+/-)	097	0	4 518
A. V.	Výsledek hospodaření běžného účetního období (+/-)	098	42 402	47 509
A. VI.	Rozhodnuto o zálohové výplatě podílu na zisku (-)	099	0	
B. + C.	Cizí zdroje	100	770 343	824 698
B. I.	Rezervy	101	150	150
B. I. 1	Rezerva na důchody a podobné závazky	102	0	
2	Rezerva na daň z příjmů	103	0	
3	Rezervy podle zvláštních právních předpisů	104	0	
4	Ostatní rezervy	105	150	150
C.	Závazky	106	770 193	824 548
C. I.	Dlouhodobé závazky	107	594 508	630 944
C. I. 1	Vydané dluhopisy	108	0	0
1.1	Vyměnitelné dluhopisy	109	0	
1.2	Ostatní dluhopisy	110	0	
2	Závazky k úvěrovým institucím	111	553 667	590 833
3	Dlouhodobé přijaté zálohy	112	0	
4	Závazky z obchodních vztahů	113	0	
5	Dlouhodobé směnky k úhradě	114	0	

	6	Závazky - ovládaná nebo ovládající osoba	115	0	
	7	Závazky - podstatný vliv	116	0	
	8	Odložený daňový závazek	117	40 841	40 111
	9	Závazky – ostatní	118	0	0
	9.1	Závazky ke společníkům	119	0	
	9.2	Dohadné účty pasivní	120	0	
	9.3	Jiné závazky	121	0	
C.	II.	Krátkodobé závazky	122	175 685	193 604
C.	II.	1 Vydané dluhopisy	123	0	0
	1.1	Vyměnitelné dluhopisy	124	0	
	1.2	Ostatní dluhopisy	125	0	
	2	Závazky k úvěrovým institucím	126	37 167	37 167
	3	Krátkodobé přijaté zálohy	127	17	33
	4	Závazky z obchodních vztahů	128	59 499	83 485
	5	Krátkodobé směnky k úhradě	129	0	
	6	Závazky - ovládaná nebo ovládající osoba	130	0	
	7	Závazky - podstatný vliv	131	0	
	8	Závazky - ostatní	132	79 002	72 919
	8.1	Závazky ke společníkům	133	0	
	8.2	Krátkodobé finanční výpomoci	134	0	
	8.3	Závazky k zaměstnancům	135	41 706	38 066
	8.4	Závazky ze sociálního zabezpečení a zdravotního pojištění	136	24 446	21 849
	8.5	Stát - daňové závazky a dotace	137	9 755	8 228
	8.6	Dohadné účty pasivní	138	2 444	3 747
	8.7	Jiné závazky	139	651	1 029
D.	I.	Časové rozlišení pasiv	140	5 626	5 923
D.	I.	1 Výdaje příštích období	141	5 354	5 348
	2	Výnosy příštích období	142	272	575

Sestaveno dne:	Jméno a podpis statutárního orgánu společnosti:
30. 4. 2020	MUDr. Petr Sládek

VÝKAZ ZISKU A ZTRÁTY

Dle vyhlášky č. 500/2002 Sb. kterou se provádějí některá ustanovení zákona č. 563/1991 Sb., o účetnictví, ve znění pozdějších předpisů, pro účetní jednotky, které jsou podnikateli účtujícími v soustavě podvojného účetnictví, ve znění pozdějších předpisů, ve znění platném pro rok 2019

ke dni 31. 12. 2019

(v celých tisících Kč)

IČ

27660915

Název a právní forma účetní jednotky:

Uherskohradištská nemocnice a.s.

Sídlo účetní jednotky a místo podnikání,

J. E. Purkyně 365

686 68 Uherské Hradiště

Označení	TEXT	Ř	Skutečnost v účetním období	
			sledovaném	minulém
A	B	C	1	2
I.	Tržby z prodeje vlastních výrobků a služeb	01	1 279 845	1 188 243
II.	Tržby za prodej zboží	02	155 061	141 791
A.	Výkonová spotřeba	03	444 673	445 839
A.	1 Náklady vynaložené na prodané zboží	04	115 141	112 790
A.	2 Spotřeba materiálu a energie	05	247 781	246 589
A.	3 Služby	06	81 751	86 460
B.	Změna stavu zásob vlastní činnosti (+/-)	07	-4	4
C.	Aktivace (-)	08	- 32 447	- 33 466
D.	Osobní náklady	09	934 925	838 452
D.	1. Mzdové náklady	10	687 831	615 416
D.	2. Náklady na sociální zabezpečení, zdravotní pojištění a ostatní náklady	11	247 094	223 036
D.	2.1 Náklady na sociální zabezpečení a zdravotní pojištění	12	230 131	206 153
D.	2.2 Ostatní náklady	13	16 963	16 883
E.	Úpravy hodnot v provozní oblasti (ř. 15 + 18 + 19)	14	57 477	59 543
E.	1. Úpravy hodnot dlouhodobého nehmotného a hmotného majetku (ř. 16 + 17)	15	57 385	58 962
E.	1.1 Úpravy hodnot dlouhodobého nehmotného a hmotného majetku – trvalé	16	57 385	58 962
E.	1.2 Úpravy hodnot dlouh. nehmot. a hmotného majetku – dočasné	17	0	0
E.	2. Úpravy hodnot zásob	18	0	0
E.	3. Úpravy hodnot pohledávek	19	92	581
III.	Ostatní provozní výnosy (ř. 21 + 22 + 23)	20	60 473	74 028
III.	1. Tržby z prodaného dlouhodobého majetku	21	141	7
III.	2. Tržby z prodaného materiálu	22	38 802	35 729
III.	3. Jiné provozní výnosy	23	21 530	38 292
F.	Ostatní provozní náklady (ř. 25 až 29)	24	32 844	28 057
F.	1. Zůstatková cena prodaného dlouhodobého majetku	25	70	13
F.	2. Prodaný materiál	26	26 920	26 411
F.	3. Daně a poplatky	27	964	750
F.	4. Rezervy v provozní oblasti a komplexní náklady příštích období	28	50	-100

F.		5.	Jiné provozní náklady	29	4 839	983
	*		Provozní výsledek hospodaření (+/-)	30	57 912	65 633
	IV.		Výnosy z dlouhodobého finančního majetku - podíly (ř. 32 +33)	31	0	0
	IV.	1.	Výnosy z podílů - ovládaná nebo ovládající osoba	32	0	0
	IV.	2.	Ostatní výnosy z podílů	33	0	0
G.			Náklady vynaložené na prodané podíly	34	0	0
	V.		Výnosy z ostatního dlouhodobého finančního majetku (ř. 36 +37)	35	0	0
	V.	1.	Výnosy z ostatního dlouhodobého finančního majetku – ovládaná nebo ovládající osoba	36	0	0
	V.	2.	Ostatní výnosy z ostatního dlouhodobého finančního majetku	37	0	0
H.			Náklady související s ostatním dlouhodobým finančním majetkem	38	0	0
	VI.		Výnosové úroky a podobné výnosy (ř. 41 + 42)	39	1 327	530
	VI.	1.	Výnosové úroky a podobné výnosy - ovládaná nebo ovládající osoba	40	0	0
	VI.	2.	Ostatní výnosové úroky a podobné výnosy	41	1 327	530
I.			Úpravy hodnot a rezervy ve finanční oblasti	42	0	0
J.			Nákladové úroky a podobné náklady (ř. 45 +46)	43	14 779	7 655
		1.	Náklady - ovládaná nebo ovládající osoba	44	0	0
		2.	Ostatní nákladové úroky a podobné náklady	45	14 779	7 655
	VII.		Ostatní finanční výnosy	46	1 090	6
K.			Ostatní finanční náklady	47	604	861
*			Finanční výsledek hospodaření (+/-)	48	-12 966	-7 980
	**		Výsledek hospodaření před zdaněním (ř. 30 + 48) (+/-)	49	44 946	57 653
L.			Daň z příjmů (ř. 51 + 52)	50	2 544	10 144
		1	Daň z příjmů splatná	51	1 813	3 188
		2	Daň z příjmů odložená (+/-)	52	731	6 956
	**		Výsledek hospodaření po zdanění (ř. 49 - 50) (+/-)	53	42 402	47 509
M			Převod podílu na výsledku hospodaření společníkům (+/-)	54	0	0
	***		Výsledek hospodaření za účetní období (ř. 53 - 54) (+/-)	55	42 402	47 509
*			Čistý obrat za účetní období = I. + II. + III. + IV. + V. + VI. + VII.	56	1 497 796	1 404 598

Sestaveno dne:	Jméno a podpis statutárního orgánu společnosti:
30. 4. 2020	MUDr. Petr Sládek

PŘEHLED O PENĚŽNÍCH TOCÍCH

Název a právní forma účetní jednotky:

Dle vyhlášky č. 500/2002 Sb. kterou se provádějí některá ustanovení zákona č. 563/1991 Sb., o účetnictví, ve znění pozdějších předpisů, pro účetní jednotky, které jsou podnikateli účtujícími v soustavě podvojného účetnictví, ve znění pozdějších předpisů, ve znění platném pro rok 2019

ke dni 31. 12. 2019
(v celých tisících Kč)

Uherskohradištská nemocnice a.s.

IČO

Sídlo a místo podnikání

27660915

**J. E. Purkyně 365
686 68 Uherské Hradiště**

Text			Běžné období	Minulé období
P.	Stav peněžních prostředků a ekvivalentů na začátku účetního období	1	151 187	140 081
PENĚŽNÍ TOKY Z PROVOZNÍ ČINNOSTI				
Z.	Účetní zisk nebo ztráta z běžné činnosti před zdaněním	2	44 946	57 653
A.	1 1 Úprava o nepeněžní operace	3	70 858	66 575
	1 2 Odpisy stálých aktiv a opravné položky k nabytému majetku	4	57 385	58 962
	1 3 Změna stavu opravných položek, rezerv	5	92	482
	1 4 Zisk (ztráta) z prodeje stálých aktiv	6	-71	6
	1 5 Výnosy z dividend a podílů na zisku	7	0	0
	1 6 Vyúčtované nákladové a výnosové úroky	8	13 452	7 125
	1 Případné úpravy o ostatní nepeněžní operace	9	0	0
A.	* Čistý peněžní tok z provozní činnosti před zdaněním	10	115 804	124 228
A.	2 1 Změny stavu nepeněžních složek pracovního kapitálu	11	-2 134	-12 296
A.	2 2 Změna stavu pohledávek a účtů časového rozlišení	12	14 876	720
A.	2 3 Změna stavu závazků a účtů časového rozlišení	13	-18 216	-3 619
A.	2 4 Změna stavu zásob	14	1 206	-9 397
A.	2 Změna stavu krátkodobého finančního majetku	15	0	
A.	** Čistý peněžní tok před zdaněním a mimořádnými pol.	16	113 670	111 932
A.	3 Vyplacené úroky s výjimkou kapitalizovaných úroků	17	-14 779	-7 655
A.	4 Přijaté úroky	18	1 327	530
A.	5 Zaplacená daň za běžnou činnost a doměrky daně	19	-2 544	-10 144
A.	6 Příjmy a výdaje spojené s mimořádnými účetními případy	20	0	0
A.	7 Přijaté dividendy a podíly na zisku	21	0	0
A.	*** Čistý peněžní tok z provozní činnosti	22	97 674	94 663
PENĚŽNÍ TOKY Z INVESTIČNÍ ČINNOSTI				
B.	1 Výdaje spojené s nabytím stálých aktiv	23	-60 987	-309 859
B.	2 Příjmy z prodeje stálých aktiv	24	141	7
B.	3 Půjčky a úvěry spřízněným osobám	25	0	0
B.	*** Čistý peněžní tok z investiční činnosti	26	-60 846	-309 852

PENĚŽNÍ TOKY Z FINANČNÍCH ČINNOSTÍ				
C. 1	Dopady změn dlouhodobých závazků	27	-36 436	226 130
C. 2	Dopady změn vlastního kapitálu	28	0	165
C. 2 1	Zvýšení základního kapitálu	29	0	
C. 2 2	Vyplacení podílu na vlastním kapitálu společníkům	30	0	
C. 2 3	Další vklady společníků a akcionářů	31	0	
C. 2 4	Úhrada ztráty společníky	32	0	
C. 2 5	Přímé platby na vrub fondů a zvýšení fondů	33	0	165
C. 2 6	Vyplacené dividendy nebo podíly na zisku	34	0	0
C. ***	Čistý peněžní tok vztahující se k finančním činnostem	35	-36 436	226 295
F.	Čisté zvýšení nebo snížení peněžních prostředků	36	392	11 106
R.	Stav peněžních prostředků na konci období	37	151 579	151 187

Sestaveno dne:	Jméno a podpis statutárního orgánu společnosti:
30. 4. 2020	MUDr. Petr Sládek

Uherskohradištská nemocnice a.s.**IČ: 27660915****PŘEHLED O ZMĚNÁCH VLASTNÍHO KAPITÁLU**

(v celých tisících Kč)

ke dni 31. 12. 2019

Položka	Text	Ř	Počáteční stav	Zvýšení	Snížení	Konečný stav
I.	Základní kapitál	1	415 900	0	0	415 900
II.	Ážio a kapitálové fondy	2	57 859	0	-28 568	29 291
III.	Fondy ze zisku	3	11 766	2 345	0	14 111
IV.	Výsledek hospodaření minulých let	4	167 222	73 732	0	240 954
V.	Výsledek hospodaření běžného účetního období	5	47 509	42 402	-47 509	42 402
VI.	Rozhodnuto o zálohové výplatě podílu na zisku	6	0	0	0	0
	Změny vlastního kapitálu celkem	7	700 256	118 479	-76 077	742 658

Sestaveno dne:	Jméno a podpis statutárního orgánu společnosti:
30. 4. 2020	MUDr. Petr Sládek



Uherskohradištská nemocnice a.s.

**J. E. Purkyně 365, 686 68 Uherské Hradiště
IČ: 27660915**

Příloha účetní závěrky k 31. prosinci 2019

1 POPIS SPOLEČNOSTI

Uherskohradištská nemocnice a.s. (dále jen „společnost“) je akciová společnost, která vznikla 22. září 2005 a sídlí v Uherském Hradišti, J. E. Purkyně 365, Česká republika, identifikační číslo: 27660915, daňové identifikační číslo: CZ27660915. Společnost byla zapsána do obchodního rejstříku, vedeného Krajským soudem v Brně pod spisovou značkou oddíl B, vložka 4420.

Hlavním předmětem její činnosti je poskytování ambulantní a lůžkové, základní a specializované, diagnostické, léčebné, preventivní a lékárenské péče a dalších služeb souvisejících s poskytováním zdravotní péče v souladu s platnou právní úpravou. Společnost začala zdravotní péči poskytovat až od okamžiku vkladu podniku (dřívější příspěvková organizace Nemocnice s poliklinikou Uherské Hradiště, p. o.), tj. k datu 1. 1. 2006.

Dále má společnost jako předmět podnikání živnostenské oprávnění k živnostem podnikání v oblasti nakládání s nebezpečnými odpady, vodoinstalatérství a topenářství, výroba, obchod a služby neuvedené v přílohách 1 až 3 živnostenského zákona, truhlářství, podlahářství, silniční motorová doprava, hostinská činnost a oční optika.

Společnost nemá organizační složku v zahraničí.

Dne 2.12.2019 došlo ke změnám v členech dozorčí rady. Členem dozorčí rady se stal Ing. Karol Muránsky a skončila ve funkci předsedy dozorčí rady Ing. Miluše Miklíková.

K dalším změnám v roce 2019 v zápisu do obchodního rejstříku nedošlo.

Osoby podílející se 20 a více procenty na základním kapitálu (v tis. Kč):

Zlínský kraj	Sledované účetní období		Minulé účetní období	
	Podíl	%	Podíl	%
	415 900	100	415 900	100

Členové statutárních orgánů k 31. prosinci 2019:

<i>Představenstvo</i>	
Předseda:	Radomír Maráček
Místopředseda:	Petr Sládek
Člen:	Lucie Štěpánková
<i>Dozorčí rada</i>	
Předseda:	-
Místopředseda:	-
Člen:	Karol Muránsky
Člen:	Róbert Teleky
Člen:	Miroslav Hladík
Člen:	Martin Déva
Člen:	Miroslav Adámek
Člen:	Tomáš Pajonk
Člen:	Pavel Kacr
Člen:	Jan Uhýrek
Člen:	Šárka Došková

Organizační struktura společnosti je součástí výroční zprávy.

2 ZÁKLADNÍ VÝCHODISKA PRO VYPRACOVÁNÍ ÚČETNÍ ZÁVĚRKY

Příložená účetní závěrka byla připravena v souladu se zákonem č. 563/1991 Sb., o účetnictví, v aktuálním znění (dále jen zákonem o účetnictví) a prováděcí vyhláškou č. 500/2002 Sb. v aktuálním znění (dále jen vyhláška), kterou se provádějí některá ustanovení zákona o účetnictví.

3 OBECNÉ ÚČETNÍ ZÁSADY, ÚČETNÍ METODY A JEJICH ZMĚNY A ODCHYLKY

Způsoby oceňování, odpisování a účetní metody, které společnost používala při sestavení účetní závěrky za rok 2019 jsou následující:

a) Dlouhodobý nehmotný majetek

Dlouhodobý nehmotný majetek (nad 30 tis. Kč) se v roce 2019 oceňuje v pořizovacích cenách, které obsahují cenu pořízení a náklady související s pořízením.

Dlouhodobý nehmotný majetek v roce 2019 je odepisován do nákladů na základě předpokládané doby životnosti příslušného majetku od následujícího měsíce po uvedení do používání podle stanoveného odpisového plánu.

Náklady na technické zhodnocení dlouhodobého nehmotného majetku zvyšují jeho pořizovací cenu. Opravy a pravidelná údržba se účtují do nákladů.

b) Dlouhodobý hmotný majetek

Dlouhodobý hmotný majetek (nad 20 tis. Kč) se v roce 2019 oceňuje v pořizovacích cenách, které zahrnují cenu pořízení a náklady související s pořízením. Do nákladů je odepisován na základě předpokládané doby životnosti od následujícího měsíce po uvedení do používání podle stanoveného odpisového plánu.

Dlouhodobý hmotný majetek získaný bezplatně se oceňuje reprodukční pořizovací cenou a účtuje se podle daných předpisů. Reprodukční pořizovací cena tohoto majetku je stanovena na základě kvalifikovaného odhadu odborného pracovníka, v případě stanovení ceny vozidla nebo zdravotnického přístroje odborným znaleckým posudkem.

Ocenění dlouhodobého majetku (DM) se snižuje o přijaté investiční dotace.

Náklady na technické zhodnocení dlouhodobého majetku zvyšují jeho pořizovací cenu. Opravy a běžná údržba se účtují do nákladů.

Při vyřazení DM z evidence se zůstatková cena majetku účtuje do nákladů na účet odpisů.

Odpisy jsou vypočteny na základě pořizovací ceny a předpokládané doby životnosti příslušného majetku podle stanoveného odpisového plánu. Předpokládaná životnost je stanovena na základě metodického pokynu společnosti takto:

	Počet let
1. odpisová skupina	4
2. odpisová skupina	8
3. odpisová skupina	15
4. odpisová skupina	30
5. odpisová skupina	50
6. odpisová skupina	50

Společnost neodepisuje DM (stavby a budovy), jejichž vlastníkem je Zlínský kraj. Společnost pronajaté budovy eviduje na podrozvahových účtech. Technické zhodnocení budov vlastněných Zlínským krajem, které je Zlínským krajem schváleno, společnost vede v evidenci a na rozvahových majetkových účtech a odepisuje. U vlastních nemovitostí (kromě pozemků) společnost realizuje odpisy budov a staveb.

V účetním roce 2019 nebyl vytvořen žádný DM vlastní činností.

Společnost v roce 2019 časově rozlišuje náklady na pořízený veškerého dlouhodobého drobného hmotného majetku (nad 1 tis. Kč) podle doby životnosti příslušného majetku, a to na 24 a 48 měsíců.

c) Finanční majetek

Dlouhodobý finanční majetek společnost neeviduje.

Krátkodobý finanční majetek tvoří peníze v hotovosti a na bankovních účtech.

d) Zásoby

Nakupované zásoby (materiál a zboží) jsou oceněny pořizovacími cenami s použitím metody "first-in, first-out" (FIFO - první cena pro ocenění přírůstků zásob se použije jako první cena pro ocenění úbytku zásob). Pořizovací cena zásob zahrnuje náklady na jejich pořízení včetně nákladů souvisejících s pořízením. Materiál a zboží na cestě odpovídá ceně pořízení.

Společnost k zásobování využívá také konsignační sklady, jejichž stav je k rozvahovému dni inventarizován a veden v podrozvaze.

Výrobky se oceňují plánovanými vlastními náklady. Vlastní náklady zahrnují přímé materiálové a mzdové náklady a výrobní režijní náklady. Výrobní režijní náklady zahrnují náklady na nezdravotnická pracoviště a jsou rozvrhovány na základě procenta přímých nákladů. O nedokončené výrobě společnost v roce 2019 neúčtuje.

e) Pohledávky

Pohledávky se oceňují při svém vzniku jmenovitou hodnotou. Ocenění pohledávek se snižuje pomocí opravných položek na vrub nákladů na jejich realizační hodnotu na základě Metodického pokynu společnosti. Odepsané pohledávky společnost eviduje v podrozvaze.

Dohadné účty aktivní se oceňují na základě odhadů a odborných propočtů dle Metodického pokynu společnosti.

f) Vlastní kapitál

Základní kapitál společnosti se vykazuje ve výši zapsané v obchodním rejstříku krajského soudu. Případné zvýšení nebo snížení základního kapitálu na základě rozhodnutí valné hromady, které nebylo ke dni účetní závěrky zaregistrováno, se vykazuje jako změny základního kapitálu. Vklady přesahující základní kapitál se vykazují jako emisní ážio. Ostatní kapitálové fondy byly do roku 2015 tvořeny peněžními a nepeněžními dary. Dle platné novely zákona o účetnictví se od roku 2016 o přijatých darech účtuje jako o jiných provozních výnosech. V roce 2019 Valná hromada společnosti a Rada Zlínského kraje schválila návrh na přeúčtování zůstatků účtů kapitálových a ostatních fondů na účet Nerozděleného zisku minulých let.

Podle stanov společnosti vytváří společnost rezervní fond ze zisku vykázaného v řádné účetní závěrce za rok, a to ve výši nejméně 5 % z čistého zisku, avšak ne více než 6 % z hodnoty základního kapitálu.

Podle stanov společnost žádné další fondy nevytváří.

g) Cizí zdroje

Rezervy jsou tvořeny dle Metodického pokynu společnosti na náhrady škod podaných žalob proti nemocnicím založených Zlínským krajem, jejichž výše přesahuje předpokládanou náhradu od pojišťovny.

Dlouhodobé i krátkodobé závazky se vykazují ve jmenovitých hodnotách. Dlouhodobé závazky se vztahují k odloženému daňovému závazku a závazkům k úvěrovým institucím. Za krátkodobé závazky k úvěrovým institucím se považuje i část dlouhodobých závazků k úvěrovým institucím, která je splatná do jednoho roku od rozvahového dne.

Dohadné účty pasivní jsou oceňovány na základě odborných propočtů a odhadů dle Metodického pokynu společnosti.

h) Použití odhadů

Sestavení účetní závěrky vyžaduje, aby společnost používala odhady a předpoklady, jež mají vliv na vykazované hodnoty majetku a závazků k datu sestavení účetní závěrky a na vykazovanou výši výnosů a nákladů za sledované období. Společnost stanovila tyto odhady na základě všech jejím dostupných informací. Jak vyplývá z podstaty odhadu, skutečné hodnoty v budoucnu se mohou od těchto odhadů odlišovat.

i) Finanční leasing

Společnost účtuje o najatém majetku tak, že zahrnuje leasingové splátky do nákladů a aktivuje příslušnou hodnotu najatého majetku v době, kdy smlouva o nájmu končí a uplatňuje se možnost nákupu. Splátky nájemného hrazené předem se časově rozlišují.

j) Devizové operace

Majetek a závazky pořízené v cizí měně se oceňují v českých korunách (v kurzu platném ke dni jejich vzniku) určeném ČNB ke dni účtování. Při přepočtu nakoupených hotových peněz v cizí měně použijeme kurz, za který byl obchod uskutečněn.

Realizované i nerealizované kurzové zisky a ztráty se účtují do výnosů nebo nákladů běžného roku.

k) Účtování výnosů a nákladů

Výnosy a náklady se účtují časově rozlišené, tj. do období, s nímž věcně i časově souvisejí. Při nesouladu nákladů a výdajů, výnosů a příjmů se použijí účty časového rozlišení.

Společnost účtuje na vrub nákladů tvorbu rezerv a opravných položek na krytí rizik vyplývajících ze soudních sporů, které jsou ke dni sestavení účetní závěrky známy.

Výnosy a náklady společnosti jsou v účetnictví sledovány pomocí nákladových středisek dle vnitřní normy společnosti a též členěny v analytické evidenci dle účtů. Vedení oddělené evidence výnosů a nákladů u dotací nebo zakázek je zajištěna pomocí kódu položky.

l) Daň z příjmů

Náklad na daň z příjmů se počítá za pomoci platné daňové sazby z účetního zisku zvýšeného nebo sníženého o trvale nebo dočasně daňově neuznatelné náklady a nezdaňované výnosy (např. tvorba a zúčtování ostatních rezerv a opravných položek, náklady na reprezentaci, rozdíl mezi účetními a daňovými odpisy atd.).

Odložená daňová povinnost (v roce 2019 závazek 40.841 tis. Kč) odráží daňový dopad přechodných rozdílů mezi zůstatkovými hodnotami aktiv a pasiv z hlediska účetnictví a stanovení základu daně z příjmu s přihlédnutím k období realizace.

m) Dotace

Dotace je zaúčtována v okamžiku jejího přijetí či nezpochybnitelného nároku na přijetí. Dotace přijatá na úhradu nákladů se účtuje do provozních výnosů. Dotace přijatá na pořízení dlouhodobého majetku vč. technického zhodnocení snižuje pořizovací cenu nebo vlastní náklady na pořízení. Účetnictví dotace se vede odděleně podle stanovených požadavků ve smlouvě.

V roce 2019 společnost obdržela tyto dotace:

Neinvestiční dotace:

- Na základě žádosti o dotaci na poskytování sociálních služeb ve zdravotnickém zařízení poskytlo Ministerstvo práce a sociálních věcí ČR společnosti neinvestiční dotaci ve výši 3 579 tis. Kč. Dodatky ke smlouvě o poskytnutí dotace došlo v průběhu listopadu a prosinci k dofinancování 183 tis. Kč a 192 tis. Kč. Dotace byla vyčerpána do konce roku 2019.
- Na základě žádosti poskytl Zlínský kraj vyrovnávací platbu na úhradu nákladů spojených s poskytováním služeb obecného hospodářského zájmu ve výši 2 200 tis. Kč. Dotace nebyla plně vyčerpána, v roce 2020 byla podle smlouvy vrácena částka ve výši 921 tis. Kč.
- V roce 2019 na základě žádostí poskytlo Ministerstvo zdravotnictví v rámci dotačního programu Rezidenční místa dotaci ve výši 5 061 tis. Kč.
- Město Uherský Brod poskytlo společnosti dotaci na zajištění mzdových prostředků v sociální péči ve výši 5 700 Kč. Dotace byla vyčerpána.
- Město Uherské Hradiště z Programu sociální pomoci a prevence města poskytlo dotaci na zajištění mzdových prostředků v sociální péči ve výši 2 000 Kč. Dotace byla vyčerpána.
- Město Staré Město z Programu sociální pomoci a prevence města poskytlo dotaci na nákup potřebného materiálu v sociální péči ve výši 5 000 Kč. Dotace byla vyčerpána.
- Město Kunovice z Programu sociální pomoci a prevence města poskytlo dotaci na zajištění mzdových prostředků v sociální péči ve výši 2 000 Kč. Dotace byla vyčerpána.
- Rozhodnutím Ministerstva zdravotnictví ČR č. OKP/22/1109/2019 z dotačního programu na zvýšení ochrany měkkých cílů v resortu zdravotnictví byla poskytnuta dotace na zvýšení ochrany měkkých cílů ve výši 912 tis. Kč. Dotace nebyla plně vyčerpána, podle smlouvy byla vrácena neproinvestovaná částka ve výši 373 tis. Kč.
- Na základě smlouvy mezi společností a Krajskou nemocnicí T. Bati ve Zlíně byla poskytnuta účelová neinvestiční dotace na úhradu nákladů spojených s předáváním údajů do národního onkologického registru ve výši 207 tis. Kč. Dotace byla vyčerpána.

Investiční dotace:

Na základě žádosti na Ministerstvu pro místní rozvoj byla poskytnuta dotace z 11703-Integrovaného regionálního operačního programu na Zvýšení kvality návazné péče ve výši 82 549 tis. Kč na období 2017-2019. Za období 2019 byly proplaceny investiční náklady ve formě dotace ve výši 30 428 tis. Kč.

1. V průběhu roku 2019 docházelo k přípravě na realizaci projektu z 11703-Integrovaného regionálního operačního programu s názvem Zajištění kybernetické bezpečnosti Uherskohradištské nemocnice a.s. Realizace projektu je plánovaná pro rok 2020 – 2021. Jedná se o neproplacenou dotaci ve výši 12 661 tis. Kč.
2. Dne 19.10.2018 byla vydána registrace projektu z 11703-Integrovaného regionálního operačního programu s názvem Vytvoření eHealth platformy pro komunikaci, výměnu a sdílení informací mezi poskytovateli zdravotních služeb, pacienty a informačními systémy Uherskohradištské nemocnice a.s. spojené

s technologickou připraveností vazby na další projekty eHealth. Realizace projektu je plánovaná pro rok 2018 – 2022. Jedná se o připravovanou neproplacenou dotaci ve výši 65 562 tis. Kč.

3. Dne 6.5.219 byla vydána registrace projektu z 11703-Integrovaného regionálního operačního programu s názvem Agendový informační systém Uherskohradištské nemocnice a.s. Realizace projektu je plánovaná pro rok 2020–2021. Jedná se o připravovanou neproplacenou dotaci ve výši 9 467 tis. Kč.
4. V roce 2019 probíhal projekt s názvem Uherskohradištská nemocnice a.s. – fotovoltaické elektrárny – COI. a COII. Poskytovatelem dotace je Ministerstvo životního prostředí ČR v celkové výši 1 290 tis. Kč a 885 tis. Kč.
5. Na základě Smlouvy o poskytnutí podpory ze Státního fondu životního prostředí ČR byla společnosti v lednu 2019 poskytnuta podpora formou dotace ve výši 100 tis. Kč. Podpora byla určena na akci „Podpora alternativních způsobů dopravy v Uherskohradištské nemocnici“.

4 DLOUHODOBÝ MAJETEK

a) Dlouhodobý nehmotný majetek (v tis. Kč)

POŘIZOVACÍ CENA

v tis. Kč	Počáteční zůstatek	Přírůstky	Vyřazení	Zařazení	Konečný zůstatek
Software	5 007	2 042	198	0	6 851
Nedokončený dlouhodobý nehmotný majetek	452	549	0	0	1 001
Celkem 2019	5 459				7 852

OPRÁVKY

v tis. Kč	Počáteční zůstatek oprávek	Odpisy r. 2019	Likvidace	Konečný zůstatek oprávek
Software	4 077	1 592	0	5 669
Celkem 2019	4 077	1 592	0	5 669

Souhrnná výše drobného nehmotného majetku neuvedeného v rozvaze činila k rozvahovému dni 375 tis. Kč.

b) Dlouhodobý hmotný majetek (v tis. Kč)**POŘIZOVACÍ CENA**

v tis. Kč	Počáteční zůstatek	Přírůstky	Vyřazení	Zařazení	Konečný zůstatek
Stavby	975 410	17 497	1 555	0	991 353
Stroje, přístroje a zařízení	404 384	35 035	17 013	0	422 407
Dopravní prostředky	32 919	2 190	1 474	0	33 635
Výpočetní technika	17 884	520	2459	0	15 945
Inventář	14 633	337	507	0	14 464
Samostatné movité věci	57 137	2 609	0	0	59 745
Pozemky	65 562	11	0	0	65 573
Umělecká díla	645	0	0	0	645
Nedokončený dlouhodobý hmotný majetek	2 833	60 537	0	58 643	4 726
Poskytnuté zálohy na dlouhodobý hmotný majetek	0	0	0		0
Celkem 2019	1 571 407				1 608 493

OPRÁVKY

v tis. Kč	Počáteční zůstatek oprávek	Odpisy r. 2019	Likvidace	Konečný zůstatek oprávek
Stavby	65 270	19 591	84	84 945
Stroje, přístroje a zařízení	304 185	30 440	16 346	318 279
Dopravní prostředky	17 803	2 969	1 404	19 368
Výpočetní technika	14 040	1 223	2 461	12 802
Inventář	11 297	656	397	11 556
Celkem 2019	412 595	48 043	12 921	446 950

5 ZÁSoby

Společnost provedla k rozvahovému dni inventuru materiálu, zboží a vlastních výrobků v jednotlivých skladech. Při inventurách zásob byly zjištěny nevýznamné inventarizační rozdíly. Jednalo se o běžné provozní ztráty v nevýznamné výši, odpovídající normě. V průběhu účetního období společnost neidentifikovala nepotřebné, zastaralé a pomalu obrátkové zásoby.

Společnost provedla k rozvahovému dni inventuru nespoteřovaných zásob zdravotnického materiálu, léků, všeobecného materiálu a pohonných hmot na jednotlivých odděleních. Celková výše těchto zásob činila 15 059 tis. Kč.

6 POHLEDÁVKY

K 31. 12. 2019 společnost eviduje krátkodobé pohledávky ve výši 148 078 tis. Kč. Jejich největší část je tvořena pohledávkami z obchodních vztahů ve výši 120 072 tis. Kč. Zbytek představují poskytnuté zálohy ve výši 710 tis. Kč, dohadné účty aktivní ve výši 12 757 tis. Kč a jiné pohledávky ve výši 727 tis. Kč.

K 31. 12. 2019 jsou pohledávky z obchodního styku po lhůtě splatnosti ve výši 2 234 tis. Kč (v roce 2018 ve výši 4 579 tis. Kč). Jedná se zejména o pohledávky za zdravotními pojišťovnami, za krev a krevní výrobky dodávané nemocnicím, za regulační poplatky a nájmy z bytových a nebytových nájmu. Pohledávky po lhůtě splatnosti do 30 dnů byly ve výši 466 tis. Kč. Pohledávky po lhůtě splatnosti více než 30 dnů byly ve výši 1 768 tis. Kč (v roce 2018 ve výši 3 333 tis. Kč). U krátkodobých poskytnutých záloh ve výši 710 tis. Kč se jedná zejména o zálohy poskytnuté na energie.

Na dohadných účtech aktivních společnost zachytila pohledávky v předpokládané výši 12 757 tis. Kč. Jsou zde zachyceny zejména dohadné položky za zdravotními pojišťovnami vzniklé z titulu předpokládaného vyúčtování péče za období roku 2019. Dále pak bonusy za odebraný materiál a zboží v lékárně a dohad na provozní náklady.

7 OPRAVNÉ POLOŽKY

Opravné položky vyjadřují přechodné snížení hodnoty aktiv. Společnost tvořila k 31.12.2019 pouze opravné položky k pohledávkám. Účetní opravné položky k pohledávkám k rozvahovému dni snížily hodnotu pohledávek o 962 tis. Kč.

Zákonné opravné položky pohledávek se v roce 2019 tvořily v souladu se zákonem o rezervách, k rozvahovému dni snížily hodnotu těchto pohledávek o 199 tis. Kč.

8 KRÁTKODOBÝ FINANČNÍ MAJETEK

Krátkodobý finanční majetek představují peněžní zůstatky na bankovních účtech a v pokladnách ve výši 151 579 tis. Kč (v roce 2018 ve výši 151 187 tis. Kč).

K 31.12. 2019 bylo na bankovních účtech 150 652 tis. Kč.

Společnost má otevřený kontokorentní účet u ČSOB a. s. Maximální nepřekročitelná částka pro opakované čerpání je 45 000 tis. Kč. Případné krytí krátkodobého závazku je zatíženo zástavou pohledávek a směnkou vlastníka. V roce 2019 nebylo z úvěru čerpáno.

Na depozitním neúročeném účtu je zůstatek 1 993 tis. Kč. Jedná se o složené jistiny z bytových nájmu a část uložených finančních prostředků klientů sociálního střediska.

9 OSTATNÍ AKTIVA

Náklady příštích období zahrnují především časové rozlišení drobného majetku, náklady na pronájem technických lahví, předplatné a jiné služby a jsou účtovány do nákladů období, do kterého věcně a časově přísluší. Náklady příštích období jsou ve výši 11 568 tis. Kč.

Na účtu příjmy příštích období společnost k 31. 12. 2019 evidovala výnosy z reklamní činnosti a pronájmu ve výši 352 tis. Kč.

10 VLASTNÍ KAPITÁL

Základní kapitál společnosti ve výši 415 900 tis. Kč je tvořen 413 kmenovými akciemi na jméno v listinné podobě plně upsanými a splacenými ve jmenovité hodnotě 1 000 tis. Kč a 29 kmenovými akciemi na jméno v listinné podobě ve jmenovité hodnotě 100 tis. Kč.

Kapitálové fondy společnosti se skládají z emisního ážia ve výši 29 291 tis. Kč a z kapitálových a ostatních fondů. Na účtu kapitálových fondů společnost evidovala dary v celkové výši 28 568 tis. Kč a na účtu ostatních fondů 30 tis. Kč, které v roce 2019 na základě rozhodnutí Valné hromady společnosti a schválení Radou Zlínského kraje přeúčtovala na účet Nerozděleného zisku minulých let. K 31.12.2019 je z fondů zůstatek jen na účtu Rezervního fondu.

Valná hromada společnosti a Rada Zlínského kraje usnesením č. 11/UHN2/19 ze dne 10. 6. 2019 rozhodla o rozdělení zisku společnosti za rok 2018 ve výši 47 509 tis. Kč. Bylo rozhodnuto o převedení 95 % na účet nerozděleného zisku a 5 % do rezervního fondu.

Zúčtování **výsledku hospodaření** roku 2018 (v tis. Kč):

Čistý zisk roku 2018	47 509
<i>Příděl do:</i>	
Rezervního fondu	2 375
Převod nerozděleného zisku	45 134

V roce 2019 došlo k následujícím změnám účtů vlastního kapitálu (v tis. Kč):

v tis. Kč	Zůstatek k 31. 12. 2018	Zvýšení	Snížení	Zůstatek k 31. 12. 2019
Počet akcií	442 ks	0	0	442 ks
Základní kapitál	415 900	0	0	415 900
Emisní ážio	29 291	0	0	29 291
Ostatní kapitálové fondy	28 568	0	-28 568	0
Zákonný rezervní fond	11 766	2 345	0	14 111
Vyplacené podíly a dividendy	0	0	0	0
Výsledek hospodaření	47 509	42 402	-47 509	42 402
Výsledek hospodaření minulých let	167 222	73 732	0	240 954

11 DAŇ Z PŘÍJMU

V tomto roce byla daň z příjmů právnických osob vypočtena daňovým poradcem firmy BDO Czech Republic s.r.o. a zaúčtována stejným způsobem jako v předešlém roce. Daň z příjmů právnických osob v roce 2019 činí 1 337 567 Kč.

2019	v tis. Kč
Zisk před zdaněním	44 945
Neodečitatelné náklady	8 913
Rozdíly mezi účetními a daňovými odpisy	23 661
Zdanitelný příjem (základ daně)	30 197
Sazba daně z příjmu	19 %
Splatná daň	1 338

Při výpočtu daně byla uplatněna sleva na dani dle § 35 odst. 1 písm. a) zákona o daních z příjmů ve výši 1 833 tis. Kč, položka odčitatelná od základu daně dle § 34 písm. h) zákona o dani z příjmu ve výši 13 195 tis. Kč a školskému zařízení darovaná částka ve výši 315 tis. Kč na financování jeho provozu.

Výpočet daně z příjmu je ovlivněn výší nedaňových nákladů ve výši 8 913 tis. Kč.

Společnost vyčíslila odložený daňový závazek následovně (v tis. Kč):

Položky odložené daně	Daňová sazba	Základ 2019	Odložená daňová pohledávka	Odložený daňový závazek
Rozdíl zůstatkových cen	19 %	-214 954	xx	-40 841

Společnosti vznikl daňový závazek ve výši 40 841 tis. Kč. Společnost o daňovém závazku účtuje. Výše odložené daně byla vypočtena z rozdílu zůstatkových cen daňových a účetních dlouhodobého majetku. Změna za účetní období je o 731 tis. Kč, kdy byl daňový závazek navýšen.

12 REZERVY

Rezervy společnost tvořila na spoluúčast při právních sporech ve výši 50 tis. Kč.

13 DLOUHODOBÉ ZÁVAZKY

Společnost má k 31. 12. 2019 dlouhodobé závazky. Jedná se o odložený daňový závazek ve výši 40 841 tis. Kč (v roce 2018 ve výši 40 111 tis. Kč) a dlouhodobé závazky plynoucí z pořízení dlouhodobého hmotného majetku (budovy Centrálního objektu I. a II.) ve výši 553 667 tis. Kč.

14 KRÁTKODOBÉ ZÁVAZKY

K 31. 12. 2019 evidovala společnost krátkodobé závazky ve výši 175 685 tis. Kč. Ty byly tvořeny závazky z obchodních vztahů ve výši 59 499 tis. Kč, závazky k zaměstnancům ve výši 41 706 tis. Kč, závazky k institucím

sociálního zabezpečení a zdravotního pojištění ve výši 24 446 tis. Kč, závazky ke státu ve výši 9 755 tis. Kč, dohadnými účty pasivními ve výši 2 444 tis. Kč a jinými závazky ve výši 651 tis. Kč.

Ze závazků z obchodních vztahů ve výši 59 499 tis. Kč bylo k 31. 12. 2019 559 tis. Kč po lhůtě splatnosti do 30 dnů závazků ve výši 494 tis. Kč (v roce 2018 ve výši 439 tis. Kč). Na dohadných účtech pasivních společnost zachytila předpokládané závazky odhadovanými vratkami zdravotním pojišťovnám, náklady na cestovní náhrady a energie ve výši 2 444 tis. Kč.

Jiné závazky představují předpisy srážek z mezd zaměstnanců ve výši 651 tis. Kč (stravné, telefonní poplatky, parkovné, exekuce zaměstnanců atd.).

15 BANKOVNÍ ÚVĚRY A VÝPOMOCI

Společnost má k 31. 12. 2019 evidovány dva dlouhodobé bankovní úvěry ve výši 553 667 tis. Kč na dostavěné budovy Centrální objekt I. a Centrální objekt II. Další úvěry společnost nemá.

Úvěr na dostavbu budovy Centrálního objektu I. je kryt zástavním právem ve prospěch věřitele zárukou Zlínského kraje. Mezi společností a Zlínským krajem byla dne 11. 6. 2012 uzavřena bezúplatná smlouva o úpravě práv a povinností v souvislosti s ručením Zlínského kraje k poskytnutému úvěru. Výše záruky je evidovaná na podrozvahovém účtu společnosti.

Úvěr na dostavbu budovy Centrálního objektu II. je kryt zástavním právem ve prospěch věřitele Smlouvou o zástavě nemovitostí.

16 OSTATNÍ PASIVA

Na účtu Výdaje příštích období společnost k 31. 12. 2019 evidovala neprovedené vyúčtování spotřebované elektrické energie, plynu dodavatelem ve výši 5 354 tis. Kč a výnosy příštích období ve výši 272 tis. Kč.

17 MAJETEK A ZÁVAZKY NEVYKÁZANÉ V ROZVAZE

Společnost měla k 31. 12. 2019 majetek, který není vykázán v rozvaze, ale je vedený na podrozvahových účtech.

Jedná se o nemovitý majetek a pozemky, které má společnost v nájmu od Zlínského kraje ve výši 821 516 tis. Kč. V roce 2019 došlo ke zmenšení předmětu nájmu dle smlouvy o pozemky a ubytovnu na Staré Tenici a její kotelnu. Dále má společnost na podrozvahovém účtu vedený majetek zapůjčený od různých subjektů ve výši 93 947 tis. Kč (v roce 2018 výši 89 958 tis. Kč). V podrozvahové evidenci je též podchycený drobný dlouhodobý majetek ve výši 78 309 tis. Kč a majetek pořízený z dotací ve výši 98 140 tis. Kč.

Mezi největší pronajímatele patří Zlínský kraj pronájmem nemovitostí a pozemků, roční nájem je ve výši 8 351 tis. Kč. Dále je to firma EDOMED, s.r.o. Praha s pronájmem zdravotnického přístroje ve výši 1 786 tis. Kč za rok a firma Trivision, s.r.o. Prostějov s pronájmem tiskáren ve výši 555 tis. Kč za rok 2019.

Na podrozvahovém účtu je vedený materiál v konsignačních skladech v hodnotě 7 133 tis. Kč.

Na podrozvaze dále společnost eviduje hodnotu ručitelského závazku, vlastnictví bankovních záruk a výši odepsaných pohledávek.

18 LEASING

Majetek najatý formou operativního nebo finančního leasingu k 31. 12. 2019 společnost nemá.

19 VÝNOSY

Výnosy společnosti za rok 2019 realizovala společnost především prostřednictvím tržeb za služby (ze zdravotní činnosti včetně regulačních poplatků, z nájmu bytových a nebytových prostor a přístrojů) a z tržeb za zboží, zejména za léky. Celková výše tržeb je 1 497 796 tis. Kč (v roce 2018 ve výši 1 404 598 tis. Kč).

Do výnosů za rok 2019 je zaúčtován kladný rozdíl mezi vytvořenými dohadnými položkami k výnosů od zdravotních pojišťoven za rok 2018 a skutečným vyúčtováním výnosů od zdravotních pojišťoven za rok 2018 ve výši 2 699 tis. Kč.

Část úhrad za poskytnutou zdravotní péči v roce 2019 budou ze strany zdravotních pojišťoven finančně vypořádány dle Vyhlášky č. 396/2010 Sb. v průběhu roku 2020.

v tis. Kč	Výnos
Tržby za vlastní výrobky	13 296
Tržby z prodeje služeb	1 266 549
Tržby za prodané zboží	155 061
Provozní výnosy	60 473
Finanční výnosy	2 417

Provozní výnosy společnosti jsou tvořeny zejména prodejem majetku (141 tis. Kč), tržbami za prodej krve a jiného zdravotnického materiálu (38 802 tis. Kč), přijatými dary (3 721 tis. Kč) a dotacemi a jinými příspěvky (14 433 tis. Kč).

Finanční výnosy společnosti ve výši 1 327 tis. Kč tvoří převážně výnosy z derivátových obchodů.

20 VÝNOSY A NÁKLADY Z DERIVÁTOVÝCH OPERACÍ

Společnost účtuje o výnosech a nákladech z derivátových operací. Jedná se o swap – OTC derivát s vypořádáním ve více okamžicích v budoucnosti. Deriváty odpovídají strategii účetní jednotky v řízení rizik, účetní jednotka nepředpokládá spekulativní obchodování s těmito deriváty, naopak tyto budou sloužit po celou dobu platnosti k zajištění úrokového rizika. Z těchto důvodů účetní jednotka neúčtuje o těchto derivátech jako o finančním majetku. Podkladovým nástrojem jsou úroky z úvěrů.

21 OSOBNÍ NÁKLADY

Rozpis osobních nákladů (v tis. Kč):

	2019		2018	
	Přepočtený stav zaměstnanců	Řídící orgány	Přepočtený stav zaměstnanců	Řídící orgány
Průměrný přepočtený stav zaměstnanců k 31.12.2019	1 443	3	x	x
Průměrný přepočt. za období	1424,25	3	1 401	3
Mzdy	684 898	2 933	612 138	3 278
Sociální zabezpečení a ZP	230 131	0	206 153	0
Sociální náklady	16 963	0	16 883	0
Osobní náklady celkem	931 992	2 933	835 174	3 278

V roce 2019 obdrželi členové statutárních a dozorčích orgánů odměny v celkové výši 2 933 tis. Kč.

22 VÝDAJE NA AUDITORSKÉ SLUŽBY

V účetním roce 2019 společnost vynaložila na služby statutárního auditu 233 tis. Kč.

23 PROBÍHAJÍCÍ SOUDNÍ SPORY**Společnost jako strana žalovaná**

1. Náhrada nemajetkové újmy na částku 2 200 tis. Kč

Jedná se o náhradu nemajetkové újmy. Soudní jednání probíhá, proti zamítnutí žaloby okresním soudem se žalobkyně odvolala.

2. Náhrada nemajetkové újmy ve výši 60 000 tis. Kč

Soudní jednání dočasně pozastaveno, obnoveno 6. 2. 2018, opakovaně odročováno bez jednání, nejbližší první jednání ve věci odročeno na 7. 6. 2019. Jednání ještě nezahájeno kvůli obstrukcím ze strany žalobkyně, soud si však zadal znalecký posudek a bude chtít rozhodnout i případně bez účasti žalobkyně vzhledem k délce řízení.

3. Náhrada nemajetkové újmy ve výši 530 tis. Kč

Soudní jednání probíhá, provedeny znalecké posudky a soudem nařízeno provedení dalšího znaleckého posudku dne 16.4.2019. Soudní jednání k závěrečným řečem a rozhodnutí stanoveno až na 20. 1. 2020.

4. Náhrada nemajetkové újmy ve výši 300 tis. Kč

Soudní jednání probíhá. Další jednání odročeno na 28. 5. 2019. Výslech znalců bude 14. 1. 2020.

5. Náhrada majetkové i nemajetkové újmy za tvrzené pochybení v léčbě s trvalými následky u nezletilého ve výši 11 020 256,- Kč. První jednání ve věci 6.12.2019, čeká se na znalecký posudek zadaný žalobci, přerušeno do 24. 1. 2020.

6. Náhrada nemajetkové újmy za tvrzené pochybení při porodu se zdravotními dlouhodobými následky u nezletilé až následnému úmrtí ve výši 5 518 594,- Kč. Vyjádření k žalobě s popřením jakýchkoli nároků odesláno soudu. Jednání ve věci dosud nenařizeno.

Pro pojistné události, jejich příčina vzniku škody byla v období 1. 1. 2006 až 31. 3. 2014 je limitem pojistného plnění částka 10 000 tis. Kč, od 1. 4. 2014 má společnost limit pojistného plnění 15 000 tis. Kč a od 1.10.2017 má společnost limit pojistného plnění 20 000 tis. Kč. Pro veškeré vedené spory je spoluúčast společnosti pro případ neúspěchu ve věci 50 tis. Kč.

Společnost jako strana žalující

1. Dlužné nájemné ve výši 104 tis. Kč

Vydán platební rozkaz. Vymáháno exekučně, poslední exekuční příkaz vydán 22. 3. 2019.

2. Dlužné nájemné ve výši 68 tis. Kč.

Vydán platební rozkaz. Uzavřena dohoda o splátkách dluhu, zatím plněna.

24 OPRAVA CHYB LET MINULÝCH

V účetním roce 2019 se opravovaly chyby nákladových položek z let 2014 – 2017. V průběhu roku byly tyto částky zaúčtovány ve prospěch účtu 425 – Jiný výsledek hospodaření minulých let. Protože částka 1 322 tis. Kč nepřekročila hranici danou Metodickým pokynem společnosti, byly na konci účetního období náklady v uvedené výši naúčtovány zpět na příslušné nákladové účty.

25 KONSOLIDAČNÍ CELEK STÁTU

Na základě vyhlášky č. 312/2014 Sb. O podmínkách sestavení účetních výkazů za Českou republiku (konsolidační vyhláška státu), byla společnost zahrnuta od roku 2016 do dílčího konsolidačního celku státu. V účetním roce 2019 byly dané výkazy v řádných termínech předány na Ministerstvo financí ČR.

26 PŘEHLED O PENĚŽNÍCH TOCÍCH

Přehled o peněžních tocích je součástí účetní závěrky a byl zpracován nepřímou metodou. Při sestavování společnost nebrala v úvahu žádné peněžní ekvivalenty.

27 INFORMACE O VZTAZÍCH S PROPOJENÝMI OSOBAMI

V roce 2019 se nevyskytly žádné problémy ze strany propojených osob, kteří by zpochybňovali ekonomickou výhodnost uzavřených smluv. Společnost dodržuje povinnosti stanovené právními předpisy v oblasti vztahů s propojenými osobami. Informace o vztazích s propojenými osobami jsou součástí výroční zprávy 2019.

28 VÝZNAMNÉ UDÁLOSTI, KTERÉ NASTALY PO ROZVAHOVÉM DNI

Koncem roku 2019 se poprvé objevily zprávy z Číny o koronaviru. V prvních měsících roku 2020 se virus rozšířil do celého světa a jeho negativní vliv získal na významnosti. I když v době zveřejnění této účetní závěrky vedení účetní jednotky nezaznamenalo významný pokles výnosů, s ohledem na to, že se situace stále mění, nelze předvídat její budoucí dopady. Management společnosti bude pokračovat v monitorování potencionálního dopadu a podnikne všechny možné kroky na zmírnění jakýchkoliv negativních účinků na společnost a jejich zaměstnance.

Po rozvahovém dni 31. 12. 2019 ve společnosti jiné významné události neproběhly.

Sestaveno dne:	Jméno a podpis statutárního orgánu společnosti:
----------------	---

30. 4. 2020	MUDr. Petr Sládek
-------------	-------------------

XVI. ZPRÁVA O VZTAZÍCH MEZI PROPOJENÝMI OSOBAMI ZA ROK 2019

Zpráva představenstva o vztazích mezi ovládající a ovládanými osobami za účetní období 2019 byla vypracována podle ustanovení § 82 a násl. zákona o obchodních korporacích. Představenstvo vypracováním zprávy splnilo zákonnou povinnost vyplývající z příslušného ustanovení zákona o obchodních korporacích pro případ, kdy nebyla mezi ovládající a ovládanou osobou uzavřena pro rok 2019 ovládací smlouva. Vzhledem k tomu, že společnost má jediného akcionáře, podléhá zpráva přezkoumání statutárním auditorem a schválení Radou Zlínského kraje pověřené výkonem akcionářských práv.

Ovládající osobou ve smyslu § 74 odst. 1 zákona o obchodních korporacích a jediným akcionářem je Zlínský kraj, třída Tomáš Bati 21, 761 90 Zlín, IČ 708 91 320. Podíl Zlínského kraje jako jediného akcionáře společnosti na základním kapitálu společnosti představuje 100 %. Působnost jediného akcionáře společnosti vykonává Rada Zlínského kraje. Rada Zlínského kraje rozhoduje ve věcech kraje jako jediného akcionáře podle § 59 odst. 1 písm. j) zákona o krajích.

Ovládanou osobou ve smyslu § 74 odst. 1 zákona o obchodních korporacích je Uherskohradištská nemocnice a. s., J. E. Purkyně 365, 686 68 Uherské Hradiště, IČ 276 60 915, zapsaná v obchodním rejstříku vedeném Krajským soudem v Brně, oddíl B, vložka 4420. Úlohou ovládané osoby je poskytování zdravotních služeb v souladu s koncepcí zajišťování a rozvoje zdravotních služeb v rámci Zlínského kraje.

Zpráva představenstva o vztazích mezi ovládající a ovládanými osobami za účetní období 2019 je jako příloha výroční zprávy společnosti umístěna ve sbírce listin obchodního rejstříku vedené Krajským soudem v Brně.

Zpráva o vztazích za rok 2019

mezi ovládající osobou a osobou ovládanou a mezi ovládanou osobou a osobami ovládanými

stejnou ovládající osobou podle § 82 zákona o obchodních korporacích

Zpráva představenstva, jako statutárního orgánu Uherskohradištské nemocnice a.s. o vztazích mezi ovládající a ovládanými osobami za účetní období 2019 (dále jen zpráva) byla vypracována podle ustanovení § 82 a násl. zákona o obchodních korporacích.

Představenstvo vypracováním zprávy splnilo zákonnou povinnost vyplývající z příslušného ustanovení zákona o obchodních korporacích pro případ, kdy nebyla mezi ovládající a ovládanou osobou uzavřena pro rok 2019 ovládací smlouva. Vzhledem k tomu, že společnost má jediného akcionáře, nebude zpráva předložena k projednání dozorčí radě, ale bude součástí Výroční zprávy za rok 2019, kde podléhá přezkoumání auditorem a ke schválení Radou Zlínského kraje pověřené výkonem akcionářských práv.

1. Ovládající a ovládané osoby

1.1. Ovládající osoba

Ovládající osobou ve smyslu § 74 odst. 1 zákona o obchodních korporacích a jediným akcionářem je Zlínský kraj, třída Tomáše Bati 21, 761 90 Zlín, IČ 708 91 320.



Podíl Zlínského kraje jako jediného akcionáře společnosti na základním kapitálu společnosti představuje 100 %. Zlínský kraj je vlastníkem 29 ks kmenových akcií na jméno v listinné podobě ve jmenovité hodnotě 100.000,- Kč za akcii a 413 ks kmenových akcií na jméno v listinné podobě ve jmenovité hodnotě 1.000.000,- Kč za akcii.

Během sledovaného období nedošlo ze strany Zlínského kraje jako jediného akcionáře k navýšení či snížení základního kapitálu společnosti. Působnost jediného akcionáře společnosti vykonává Rada Zlínského kraje. Rada Zlínského kraje rozhoduje ve věcech kraje jako jediného akcionáře podle § 59 odst. 1 písm. j) zákona o krajích.

1.2. Ovládaná osoba (zpracovatel zprávy)

Ovládanou osobou ve smyslu § 74 zákona odst. 1 o obchodních korporacích je Uherskohradištská nemocnice a. s., J. E. Purkyně 365, 686 68 Uherské Hradiště, IČ 276 60 915, zapsaná v obchodním rejstříku vedeném Krajským soudem v Brně, oddíl B, vložka 4420.



1.3. Struktura vztahů

Struktura vztahu mezi osobami podle § 82 zákona o obchodních korporacích, úloha ovládané osoby, způsob a prostředky ovládaní.

Ovládající osoba vlastní akciový podíl v ovládané společnosti ve výši 100 % základního kapitálu. Ovládající osoba v hodnoceném období opakovaně uplatňovala v ovládané osobě svůj vliv. Ovládající osoba nevyužívala svého

vlivu k tomu, aby prosazovala přijetí opatření nebo uzavření takových smluv, z nichž mohla ovládané osobě vzniknout majetková újma, ani nejednala v rozporu se zákonným ustanovením o nepřípustnosti zasahovat do obchodního vedení statutárního orgánu jednajícího s péčí řádného hospodáře.

Úlohou ovládané osoby je poskytování zdravotních služeb, jako hlavního předmětu své činnosti zapsané v obchodním rejstříku, v souladu s koncepcí zajišťování a rozvoje zdravotních služeb v rámci Zlínského kraje.

1.4. Majetek přesahující 10 % vlastního kapitálu

Ve sledovaném účetním období za rok 2019 nebylo na popud nebo v zájmu ovládající osoby nebo jí ovládaných osob učiněno takové jednání, které by se týkalo majetku, který přesahuje 10 % vlastního kapitálu ovládané osoby zjištěného podle poslední účetní uzávěrky.

1.5. Osoby ovládané stejnou ovládající osobou

Zlínský kraj se sídlem Zlín, Tř. T. Bati 21, PSČ 760 01, IČO 708 91 320 je zároveň ovládající osobou v těchto společnostech nebo subjektech:

Krajská nemocnice T. Bati, a.s., se sídlem Zlín, Havlíčkovo nábřeží 600, PSČ 762 75, IČO 276 61 989,

Kroměřížská nemocnice a.s., se sídlem Kroměříž, Havlíčkova 660/73, PSČ 767 55, IČO 276 60 532,

Vsetínská nemocnice a.s., se sídlem Vsetín, Nemocniční 955, PSČ 755 01, IČO 268 71 068,

Zdravotnická záchranná služba Zlínského kraje, příspěvková organizace se sídlem Zlín 1, Peroutkovo nábřeží 434, PSČ 760 01, IČO 621 82 137,

Střední škola průmyslová, hotelová a zdravotnická Uherské Hradiště se sídlem Uherské Hradiště, Kollárova 617, PSČ 686 01, IZO 00 559 644

Slovácké muzeum v Uherském Hradišti, příspěvková organizace, se sídlem Uherské Hradiště, Smetanovy sady 179, PSČ 686 01, IČO 000 92 126,

Sociální služby Uherské Hradiště, příspěvková organizace, se sídlem Uherské Hradiště, Štěpnická 1139, PSČ 686 06, IČO 000 92 096,

Soupis všech příspěvkových a obchodních společností, jejichž je Zlínský kraj zřizovatelem, resp. zakladatelem nebo jediným akcionářem, je k dispozici v sídle ovládající osoby.

2. Smlouvy uzavřené mezi propojenými osobami

Smluvní vztahy uzavřené se Zlínským krajem

Smluvní vztahy uzavřené se Zlínským krajem v předchozích účetních obdobích s plněním v roce 2019

Mezi společností a Zlínským krajem byla dne 30. 12. 2005 uzavřena smlouva o výpůjčce s účinností od 1. 1. 2006. Smlouva byla upravena dodatkem č. 1 ze dne 31. 1. 2006 s účinností od 1. 2. 2006, dodatkem č. 2 ze dne 22. 12. 2009 s účinností od 22. 12. 2009, dodatkem č. 3 ze dne 6. 4. 2010 s účinností od 6. 4. 2010, dodatkem č. 4 ze dne 31. 8. 2010 s účinností od 31. 8. 2010, dodatkem č. 5 ze dne 16. 11. 2010 s účinností od 16. 11. 2010, dodatkem č. 6 ze dne 1. 6. 2011 s účinností od 1. 6. 2011, dodatkem č. 7 ze dne 3. 11. 2011 s účinností od 3. 11. 2011, dodatkem č. 8 ze dne 4. 4. 2012 s účinností od 4. 4. 2012, dodatkem č. 9 ze dne 30. 4. 2012 s účinností od 3. 12. 2012, dodatkem č. 10 ze dne 11. 10. 2012 s účinností od 11. 10. 2012, dodatkem č. 11 s účinností od 18. 3. 2014 a dodatkem č. 12 ze dne 30. 12. 2015 s účinností od 1. 1. 2016. Předmětem výpůjčky jsou pozemky nezastavěné budovami včetně inženýrských staveb a venkovních úprav. Jde o bezúplatné plnění.

Mezi společnostmi a Zlínským krajem, Krajskou nemocnicí T. Bati a.s., Kroměřížskou nemocnicí a.s., Nemocnicí Vsetín, p.o. (nyní Vsetínská nemocnice a.s.) byla dne 22.2.2007 uzavřena dohoda o spolupráci při realizaci projektu „Komplexní onkologické centrum“. Jde o bezúplatné plnění.

Mezi společnostmi a Zlínským krajem byla dne 22. 5. 2012 uzavřena smlouva č. O/0154/2012/ZD o nájmu nemovitostí s platností od 22. 5. 2012 a účinností od 1. 6. 2012. Výše nájemného byla stanovena dohodou ve výši ceny obvyklé určené znaleckým posudkem v hodnotě ročního plnění 8.518.026,- Kč/rok. Dodatkem č. 1 ze dne 1. 11. 2012 byla výše nájemného s účinností od 1. 11. 2012 stanovena dohodou ve výši ceny obvyklé určené znaleckým posudkem v hodnotě ročního plnění 10.216.800,- Kč. Dodatkem č. 2 ze dne 6. 11. 2013 byla výše nájemného s účinností od 28. 11. 2013 stanovena dohodou ve výši ceny obvyklé určené znaleckým posudkem v hodnotě ročního plnění 9.024.804,- Kč. Dodatkem č. 3 ze dne 29. 12. 2014 došlo s účinností od 1. 1. 2015 ke změně nájemného dohodou ve výši 8.080.836,- Kč ročně a ke změně přílohy č. 1. Dodatkem č. 4 ze dne 29. 12. 2015 došlo s účinností od 1. 1. 2016 ke změně nájemného ve výši obvyklé stanovené znaleckým posudkem 10.671.696,- Kč, ke změnám týkajících se oprav a zhodnocování pronajatých nemovitostí, ukončení smlouvy a změně příloh č. 1 až 9. Dodatkem č. 5 ze dne 29. 9. 2016 došlo s účinností od 1. 10. 2016 ke změně nájemného ve výši obvyklé stanovené znaleckým posudkem 10.674.000,- Kč, doba nájmu se prodloužila do 31. 12. 2040 a upravilo se úplné znění přílohy č. 1, dodatkem č. 6 ze dne 22. 2. 2019 došlo ke dni zveřejnění dodatku v registru smluv ke změně nájemného ve výši obvyklé stanovené znaleckým posudkem na 7.886.700,- Kč ročně a dodatkem č. 7 ze dne 20. 12. 2019 s účinností od 1. 1. 2020 ke změně nájemného ve výši obvyklé stanovené znaleckým posudkem na 8.018.556,- Kč ročně.

Mezi společnostmi a Zlínským krajem byla dne 11. 6. 2012 uzavřena smlouva o úpravě vzájemných práv a povinností v souvislosti s ručením Zlínského kraje k poskytnutému úvěru ČSOB a.s. Uherskohradištské nemocnici a.s. s účinností od 11. 6. 2012. Jde o bezúplatné plnění.

Mezi společnostmi a Zlínským krajem byla dne 4. 9. 2012 uzavřena smlouva o zřízení věcného břemene s účinností od 4. 9. 2012. Jednorázová úhrada za zřízení věcného břemene byla stanovena na základě znaleckého posudku a činila 89.640,- Kč bez DPH.

Mezi společnostmi a Zlínským krajem byla dne 2. 9. 2013 uzavřena smlouva o připojení ke Komunikační infrastruktuře Zlínského kraje 21Net s účinností od 2. 9. 2013 na dobu neurčitou. Předmětem plnění je zřízení přípojného bodu v prostorách UHN a.s. Jde o bezúplatné plnění.

Mezi společnostmi a Zlínským krajem byla dne 2. 7. 2013 uzavřena smlouva o zřízení zástavního práva k budově centrálního objektu včetně souvisejících pozemků s účinností od 2. 7. 2013 na dobu platnosti smlouvy o úvěru č. 2604/11/5626 uzavřené s ČSOB a.s. Jde o bezúplatné plnění.

Mezi společnostmi a Zlínským krajem byla dne 20. 1. 2015 uzavřena pachtovní smlouva s účinností od 1. 2. 2015 do 31. 12. 2019, dodatkem č. 1 ze dne 9. 12. 2019 prodloužena doba trvání do 31. 12. 2020. Předmětem plnění je užívání parkoviště na pozemku p.č. 1644, zapsaného v KN na LV 568 pro obec a k.ú. Uherské Hradiště. Pachtovné ve výši 198.000,- Kč/rok.

Mezi společnostmi a Zlínským krajem byla dne 26. 11. 2018 uzavřena smlouva o poskytnutí vyrovnávací platby ve formě dotace s účinností od 1. 1. 2019 do 31. 12. 2019. Předmětem plnění je zajištění provozu LPS. Dotace činí 2.200 tis. Kč.

Mezi společnostmi a Zlínským krajem byla dne 20. 1. 2015 uzavřena smlouva o užívání služby „Krajské digitální úložiště“. Předmětem smlouvy je bezúplatné plnění, smlouva uzavřena na dobu neurčitou.

Smluvní vztahy uzavřené se Zlínským krajem v účetním období s plněním v roce 2019

Mezi společnostmi a Zlínským krajem byla dne 6. 3. 2019 uzavřena veřejnoprávní smlouva o poskytnutí finanční podpory z rozpočtu Zlínského kraje k zajištění dostupnosti sociálních služeb na území Zlínského kraje pro rok 2019. Předmětem smlouvy je poskytnutí finanční podpory ve výši maximálně 3.579.060,- Kč za poskytování sociálních služeb pro období od 1. 1. 2019 do 31. 12. 2019.

Mezi společnostmi a Zlínským krajem byla dne 14. 1. 2019 uzavřena Smlouva o poskytnutí dotace č. D/3916/2018/STR - Stipendijní program Uherskohradištské nemocnice. Výše dotace činí 200.000,- Kč.

Mezi společnostmi a Zlínským krajem byla dne 20. 5. 2019 uzavřena Smlouva o centralizovaném zadávání. Jedná se o bezúplatné plnění.

Mezi společnostmi a Zlínským krajem byla dne 7. 1. 2019 uzavřena Smlouva o užívání služby Krajský manažerský informační systém pro oblast zdravotnictví (MIS ZK). Smlouva uzavřena na dobu neurčitou. Jedná se o bezúplatné plnění.

Mezi společnostmi a Zlínským krajem byla dne 30. 5. 2019 uzavřena Smlouva, kterou se vydává souhlas pronajímatele se zajištěním projektové přípravy a o podmínkách tohoto souhlasu na akci "Uherskohradištská nemocnice a.s. - Rekonstrukce kuchyně – projektová příprava". Jde o bezúplatné plnění.

Mezi společnostmi a Zlínským krajem byla dne 19. 7. 2019 uzavřena Smlouva číslo: D/1765/2019/INV, kterou se vydává souhlas pronajímatele se změnou pronajatého majetku a o podmínkách tohoto souhlasu na akci "Uherskohradištská nemocnice a.s. – Výměna plynových hořáků u kotlů K2 a K3". Jde o bezúplatné plnění.

Mezi společnostmi a Zlínským krajem byla dne 13. 11. 2019 uzavřena Smlouva číslo: D/2270/2019/INV, kterou se vydává souhlas pronajímatele se změnou pronajatého majetku a o podmínkách tohoto souhlasu na akci "Uherskohradištská nemocnice a.s. – Frekvenční měnič k čerpadlu vratné vody". Jde o bezúplatné plnění.

Mezi společnostmi a Zlínským krajem byla dne 13. 11. 2019 uzavřena Smlouva číslo: D/2271/2019/INV, kterou se vydává souhlas pronajímatele se změnou pronajatého majetku a o podmínkách tohoto souhlasu na akci "Uherskohradištská nemocnice a.s. – Výměna dveří v izolačním pavilonu. Jde o bezúplatné plnění.

Mezi společnostmi a Zlínským krajem byla dne 29. 11. 2019 uzavřena Smlouva o přístupu do informačních systémů provozovaných Zlínským krajem a o zpracování osobních údajů. Smlouva uzavřena na dobu neurčitou. Jedná se o bezúplatné plnění.

Mezi společnostmi a Zlínským krajem byla dne 14. 3. 2019 uzavřena Smlouva číslo D/0371/2019/INV, kterou se vydává souhlas pronajímatele se změnou pronajatého majetku na akci "Uherskohradištská nemocnice a.s. – Parkoviště u PGO". Jde o bezúplatné plnění.

Smluvní vztahy uzavřené se Zlínským krajem v účetním období s plněním po roce 2019

Mezi společnostmi a Zlínským krajem byla dne 12. 12. 2019 uzavřena Smlouva o pověření k poskytování služeb obecného hospodářského zájmu. Vztahuje se na poskytování v roce 2020.

Smluvní vztahy uzavřené s ovládanými osobami

2.2.1. Smluvní vztahy uzavřené s ovládanými osobami v předchozích účetních obdobích s plněním v roce 2019

Mezi společnostmi a Zlínským krajem, Krajskou nemocnicí T. Bati a.s., Kroměřížskou nemocnicí a.s., Nemocnicí Vsetín, p.o. (nyní Vsetínská nemocnice a.s.) byla dne 22. 2. 2007 uzavřena dohoda o spolupráci při realizaci projektu „Komplexní onkologické centrum“. Jde o bezúplatné plnění.

Mezi společnostmi a Zdravotnickou záchrannou službou Zlínského kraje, příspěvková organizace byla dne 22. 1. 2008 uzavřena rámcová smlouva o zajištění odborné praxe s účinností od 22. 1. 2008 na dobu neurčitou. Smlouva byla upravena dodatkem č. 1 ze dne 21. 3. 2008 s účinností od 21. 3. 2008 a dodatkem č. 2 ze dne 12. 9. 2013 s účinností od 1. 9. 2013. Hodnota plnění je 300,- Kč za každý den odborné praxe.

Mezi společnostmi a Krajskou nemocnicí T. Bati a.s. byla dne 21. 2. 2008 uzavřena smlouva o spolupráci při akreditovaném vzdělávání s účinností od data jejího podpisu na dobu neurčitou. Předmětem plnění je spolupráce v rámci specializačního vzdělávání v oborech neurochirurgie a úrazové chirurgie. Hodnota plnění spočívá v úhradě nákladů spojených s pobytem lékaře na akreditovaném pracovišti.

Mezi společností a Kroměřížskou nemocnicí a.s. byla dne 10. 3. 2008 uzavřena smlouva o umožnění vzdělávacího programu na akreditovaném pracovišti s účinností od data jejího podpisu na dobu neurčitou. Předmětem plnění je umožnění specializačního vzdělávání lékařů KN a.s. na akreditovaném pracovišti infekčního oddělení. Hodnota plnění spočívá v úhradě nákladů spojených s pobytem lékaře na akreditovaném pracovišti.

Mezi společností a Krajskou nemocnicí T. Bati a.s. byla dne 26. 5. 2008 uzavřena smlouva o umožnění vzdělávacího programu na akreditovaném pracovišti s účinností od data jejího podpisu na dobu neurčitou. Předmětem plnění je umožnění specializačního vzdělávání lékařů UHN a.s. v oboru praktické lékařství pro dospělé na akreditovaném pracovišti ORL. Hodnota plnění spočívá v úhradě nákladů spojených s pobytem lékaře na akreditovaném pracovišti.

Mezi společností a Krajskou nemocnicí T. Bati a.s. byla dne 6. 1. 2009 uzavřena smlouva o umožnění vzdělávacího programu na akreditovaném pracovišti s účinností od data jejího podpisu na dobu neurčitou. Předmětem plnění je spolupráce v rámci specializačního vzdělávání v oboru v oboru oftalmologie na akreditovaném pracovišti oční oddělení. Hodnota plnění spočívá v úhradě nákladů spojených s pobytem lékaře na akreditovaném pracovišti.

Mezi společností a Slovákým muzeem v Uherském Hradišti, příspěvková organizace byla dne 15. 5. 2012 uzavřena smlouva o poskytování pracovně-lékařských služeb s účinností od 1. 4. 2012. Hodnota plnění 450 až 650,- Kč za provedení 1 prohlídky dle jejího druhu či jiného úkonu.

Mezi společností a Zdravotnickou záchrannou službou Zlínského kraje, příspěvková organizace byla dne 22.12. 2017 uzavřena smlouva o poskytování pracovně-lékařských služeb s účinností od 1. 1. 2018 na dobu neurčitou. Hodnota plnění v jednotkových cenách 40 až 650,- Kč dle druhu zdravotní služby či úkonu.

Mezi společností a Krajskou nemocnicí T. Bati a.s. byla dne 14. 5. 2013 uzavřena smlouva o umožnění vzdělávacího programu na akreditovaném pracovišti s účinností od data jejího podpisu na dobu neurčitou. Předmětem plnění je umožnění specializačního vzdělávání lékařů UHN a.s. v oboru dětského lékařství na akreditovaném pracovišti neonatologie. Hodnota plnění spočívá v úhradě nákladů spojených s pobytem lékaře na akreditovaném pracovišti.

Mezi společností a Krajskou nemocnicí T. Bati a.s. byla dne 6. 5. 2014 uzavřena smlouva o umožnění vzdělávacího programu na akreditovaném pracovišti s účinností od data jejího podpisu na dobu neurčitou. Předmětem plnění je umožnění specializačního vzdělávání lékařů KNTB a.s. na akreditovaném pracovišti infekčního oddělení. Hodnota plnění spočívá v úhradě nákladů spojených s pobytem lékaře na akreditovaném pracovišti.

Mezi společností a Střední školou průmyslovou, hotelovou a zdravotnickou Uherské Hradiště byla dne 26. 8. 2013 uzavřena smlouva o zajištění lékařské péče. Předmětem smlouvy je zajištění zdravotních prohlídek pro žáky před zařazením na praktické vyučování. Smlouva uzavřena na dobu neurčitou.

Mezi společností a Krajskou nemocnicí T. Bati, a.s. byla dne 14. 4. 2015 uzavřena smlouva o spolupráci při akreditovaném vzdělávání. Předmětem smlouvy je spolupráce při postgraduální výuce v oboru gastroenterologie. Smlouva je uzavřena jako rámcová a úplatná, přičemž náklady budou stanoveny v jednotlivých smlouvách s konkrétním lékařem. Smlouva je uzavřena na dobu neurčitou.

Mezi společností a Krajskou nemocnicí T. Bati, a.s. byla dne 9. 6. 2015 uzavřena smlouva o spolupráci při akreditovaném vzdělávání. Předmětem smlouvy je spolupráce při postgraduální výuce v oboru vnitřní lékařství. Smlouva je uzavřena jako rámcová a úplatná, přičemž náklady budou stanoveny v jednotlivých smlouvách s konkrétním lékařem. Smlouva je uzavřena na dobu neurčitou.

Mezi společností a Krajskou nemocnicí T. Bati, a.s. byla dne 25. 6. 2015 uzavřena smlouva o spolupráci při akreditovaném vzdělávání. Předmětem smlouvy je spolupráce při postgraduální výuce v oboru vnitřní lékařství. Smlouva je uzavřena jako rámcová a úplatná, přičemž náklady budou stanoveny v jednotlivých smlouvách s konkrétním lékařem. Smlouva je uzavřena na dobu neurčitou.

Mezi společnostmi a Střední školou průmyslovou, hotelovou a zdravotnickou Uherské Hradiště byla dne 11. 9. 2018 uzavřena Smlouva o zajištění odborné praxe žáků školy v oboru vzdělávání Zdravotnický asistent pro školní rok 2018/2019. Jde o bezúplatné plnění.

Mezi společnostmi a Střední školou průmyslovou, hotelovou a zdravotnickou Uherské Hradiště byla dne 11. 9. 2018 uzavřena Smlouva o zajištění praktického vyučování žáků školy v oboru vzdělávání Zdravotnický asistent pro školní rok 2018/2019. Jde o bezúplatné plnění.

Mezi společnostmi a Kroměřížskou nemocnicí a.s. byla dne 7. 7. 2015 uzavřena dohoda o vyšetřování vzorků. Dohoda je uzavřena na dobu neurčitou.

Mezi společnostmi a Kroměřížskou nemocnicí a.s. byla dne 8. 12. 2015 uzavřena smlouva o spolupráci v oblasti zajištění specializačního vzdělávání na mamodiagnostickém pracovišti Uherskohradištské nemocnice a.s. Smlouva je uzavřena jako rámcová a úplatná, přičemž náklady budou stanoveny v jednotlivých smlouvách s konkrétním lékařem. Smlouva je uzavřena na dobu neurčitou.

Mezi společnostmi a Krajskou nemocnicí T. Bati a.s. byla dne 20. 12. 2013 uzavřena smlouva o umožnění vzdělávacího programu na akreditovaném pracovišti s účinností od data jejího podpisu na dobu neurčitou. Předmětem plnění je umožnění specializačního vzdělávání lékařů KNTB a.s. na akreditovaném pracovišti PGO. Hodnota plnění spočívá v úhradě nákladů spojených s pobytem lékaře na akreditovaném pracovišti.

Mezi společnostmi a Krajskou nemocnicí T. Bati a.s. byla dne 6. 5. 2014 uzavřena smlouva o umožnění vzdělávacího programu na akreditovaném pracovišti s účinností od data jejího podpisu na dobu neurčitou. Předmětem plnění je umožnění specializačního vzdělávání lékařů KNTB a.s. na akreditovaném pracovišti neurologie. Hodnota plnění spočívá v úhradě nákladů spojených s pobytem lékaře na akreditovaném pracovišti.

Mezi společnostmi a Zdravotnickou záchrannou službou Zlínského kraje, příspěvkovou organizací, byla dne 30. 7. 2015 uzavřena smlouva o zajištění sterilizace zdravotnického materiálu. Předmětem smlouvy je zajištění sterilizace zdravotnického materiálu Zdravotnické záchranné služby, příspěvkové organizace, dle ceníku výkonů, který je přílohou smlouvy. Smlouva je uzavřena na dobu neurčitou.

Mezi společnostmi a Krajskou nemocnicí T. Bati a.s. byla dne 13. 1. 2016 uzavřena smlouva o umožnění vzdělávacího programu na akreditovaném pracovišti s účinností od data jejího podpisu na dobu neurčitou. Předmětem plnění je umožnění specializačního vzdělávání lékařů KNTB a.s. na akreditovaném pracovišti dětské lékařství. Hodnota plnění spočívá v úhradě nákladů spojených s pobytem lékaře na akreditovaném pracovišti.

Mezi společnostmi a Krajskou nemocnicí T. Bati a.s. byla dne 21. 1. 2016 uzavřena smlouva o umožnění vzdělávacího programu na akreditovaném pracovišti s účinností od data jejího podpisu na dobu neurčitou. Předmětem plnění je umožnění specializačního vzdělávání lékařů KNTB a.s. na akreditovaném pracovišti urologie. Hodnota plnění spočívá v úhradě nákladů spojených s pobytem lékaře na akreditovaném pracovišti.

Mezi společnostmi a Krajskou nemocnicí T. Bati a.s. byla dne 12. 5. 2016 uzavřena smlouva o umožnění vzdělávacího programu na akreditovaném pracovišti s účinností od data jejího podpisu na dobu neurčitou. Předmětem plnění je umožnění specializačního vzdělávání lékařů KNTB a.s. na akreditovaném pracovišti intenzivní péče o děti – RHB, HTO, Infekční. Hodnota plnění spočívá v úhradě nákladů spojených s pobytem lékaře na akreditovaném pracovišti.

Mezi společnostmi a Krajskou nemocnicí T. Bati a.s. byla dne 12. 5. 2016 uzavřena smlouva o umožnění vzdělávacího programu na akreditovaném pracovišti s účinností od data jejího podpisu na dobu neurčitou. Předmětem plnění je umožnění specializačního vzdělávání lékařů KNTB a.s. na akreditovaném pracovišti ortopedie a traumatologie. Hodnota plnění spočívá v úhradě nákladů spojených s pobytem lékaře na akreditovaném pracovišti.

Mezi společnostmi a Krajskou nemocnicí T. Bati a.s. byla dne 12. 5. 2016 uzavřena smlouva o umožnění vzdělávacího programu na akreditovaném pracovišti s účinností od data jejího podpisu na dobu neurčitou. Předmětem plnění je umožnění specializačního vzdělávání lékařů KN a.s. na akreditovaném pracovišti RHB a dětské lůžkové. Hodnota plnění spočívá v úhradě nákladů spojených s pobytem lékaře na akreditovaném pracovišti.

Mezi společností a Sociálními službami Uherské Hradiště, příspěvkovou organizací, byla dne 27. 7. 2016 uzavřena smlouva o zajištění sterilizace zdravotnického materiálu. Úplata dle ceníku v příloze dle skutečných počtů sterilizací. Platná na dobu neurčitou.

Mezi společností a Střední školou průmyslovou, hotelovou a zdravotnickou Uherské Hradiště byla dne 7. 4. 2017 uzavřena Smlouva o vzájemné spolupráci - závazek zajistit výuku teoretické části Akreditovaného kvalifikačního kurzu pro sanitáře v rozsahu modulů OM1 a OM5. Odměna činí 569,-Kč včetně DPH/1 hodina výuky.

Mezi společností a Vsetínská nemocnice a.s. byla dne 13. 1. 2017 uzavřena Smlouva o dodávkách lidské plazmy k frakcionaci. Platnost do 31. 12. 2019 s automatickou prolongací. Hodnota plnění dle rozsahu a jednotkových cen ve smlouvě uvedených.

Mezi společností a Krajskou nemocnicí T. Bati a.s. byla dne 6. 4. 2017 uzavřena smlouva o spolupráci provádění laboratorních vyšetření pro obor klinické biochemie, hematologie a transfuzního lékařství s účinností od data jejího podpisu na dobu neurčitou. Hodnota plnění dle bodového systému zdravotních pojišťoven.

Mezi společností a Krajskou nemocnicí T. Bati a.s., Kroměřížskou nemocnicí a.s. a Vsetínskou nemocnicí a.s. byla dne 11. 5. 2018 uzavřena Smlouva o společném postupu zadavatelů ve věci veřejných zakázek, ve znění dodatku č. 1 a 2. Hodnota plnění – podíl na nákladech mezd, cca. 13.500,- Kč/měsíc.

Smluvní vztahy uzavřené s ovládanými osobami v účetním období s plněním v roce 2019

Mezi společností a Střední školou průmyslovou, hotelovou a zdravotnickou Uherské Hradiště byla dne 30. 8. 2019 uzavřena smlouva o zajištění odborné praxe žáků školy. Smlouva uzavřena na dobu školního roku 2019/2020. Jde o bezúplatné plnění.

Mezi společností a Střední školou průmyslovou, hotelovou a zdravotnickou Uherské Hradiště byla dne 30. 8. 2019 uzavřena smlouva o zajištění praktického vyučování žáků školy. Smlouva je uzavřena na dobu školního roku 2019/2020. Jde o bezúplatné plnění.

Mezi společností a Krajskou nemocnicí T. Bati a.s., Kroměřížskou nemocnicí a.s. a Vsetínskou nemocnicí a.s. byla dne 8. 1. 2019 uzavřena Smlouva o společném postupu zadavatelů ve věci veřejné zakázky "Statutární audit nemocnic". Jde o bezúplatné plnění.

Smluvní vztahy uzavřené s ovládanými osobami v účetním období s plněním po roce 2019

Mezi společností a Krajskou nemocnicí T. Bati, a.s. byla dne 25. 6. 2019 uzavřena smlouva o zajištění části vzdělávacího programu – specializační obor Gastroenterologie – vlastní specializovaný výcvik. Smlouva je uzavřena na dobu neurčitou a úhrada sjednána dle aktuálně platných cen společnosti.

Mezi společností a Krajskou nemocnicí T. Bati, a.s. byla dne 25. 6. 2019 uzavřena smlouva o zajištění části vzdělávacího programu – specializační obor Lékařská mikrobiologie – vlastní specializovaný výcvik. Smlouva je uzavřena na dobu neurčitou a úhrada sjednána dle aktuálně platných cen společnosti.

Mezi společností a Krajskou nemocnicí T. Bati, a.s. byla dne 25. 6. 2019 uzavřena smlouva o zajištění části vzdělávacího programu – specializační obor Dermatovenerologie – vlastní specializovaný výcvik. Smlouva je uzavřena na dobu neurčitou a úhrada sjednána dle aktuálně platných cen společnosti.

Mezi společností a Krajskou nemocnicí T. Bati, a.s. byla dne 11. 6. 2019 uzavřena smlouva o budoucí spolupráci při zajištění odborné praxe pro obor Endokrinologie a diabetologie. Smlouva je uzavřena na dobu neurčitou, jako rámcová a konkrétní podmínky budou sjednány případně v budoucnu pro každý jednotlivý případ.

Mezi společností a Krajskou nemocnicí T. Bati, a.s. byla dne 12. 6. 2019 uzavřena smlouva o budoucí spolupráci při zajištění odborné praxe pro obor Vnitřní lékařství. Smlouva je uzavřena na dobu neurčitou, jako rámcová a konkrétní podmínky budou sjednány případně v budoucnu pro každý jednotlivý případ.

Mezi společností a Krajskou nemocnicí T. Bati, a.s. byla dne 20. 5. 2019 uzavřena smlouva o budoucí spolupráci při zajištění odborné praxe pro obor Gynekologie a porodnictví. Smlouva je uzavřena na dobu neurčitou, jako rámcová a konkrétní podmínky budou sjednány případně v budoucnu pro každý jednotlivý případ.

Mezi společnostmi a Krajskou nemocnicí T. Bati, a.s. byla dne 23. 4. 2019 uzavřena smlouva o budoucí spolupráci při zajištění odborné praxe pro obor Lékařská mikrobiologie. Smlouva je uzavřena na dobu neurčitou, jako rámcová a konkrétní podmínky budou sjednány případně v budoucnu pro každý jednotlivý případ.

Mezi společnostmi a Krajskou nemocnicí T. Bati, a.s. byla dne 23. 4. 2019 uzavřena smlouva o budoucí spolupráci při zajištění odborné praxe pro obor Gastroenterologie. Smlouva je uzavřena na dobu neurčitou, jako rámcová a konkrétní podmínky budou sjednány případně v budoucnu pro každý jednotlivý případ.

Mezi společnostmi a Krajskou nemocnicí T. Bati, a.s. byla dne 23. 4. 2019 uzavřena smlouva o budoucí spolupráci při zajištění odborné praxe pro obor Oftalmologie. Smlouva je uzavřena na dobu neurčitou, jako rámcová a konkrétní podmínky budou sjednány případně v budoucnu pro každý jednotlivý případ.

Mezi společnostmi a Krajskou nemocnicí T. Bati, a.s. byla dne 17. 4. 2019 uzavřena smlouva o budoucí spolupráci při zajištění odborné praxe pro obor Pediatrie. Smlouva je uzavřena na dobu neurčitou, jako rámcová a konkrétní podmínky budou sjednány případně v budoucnu pro každý jednotlivý případ.

Mezi společnostmi a Krajskou nemocnicí T. Bati, a.s. byla dne 16. 8. 2019 uzavřena smlouva o budoucí spolupráci při zajištění odborné praxe pro obor Urologie. Smlouva je uzavřena na dobu neurčitou, jako rámcová a konkrétní podmínky budou sjednány případně v budoucnu pro každý jednotlivý případ.

Mezi společnostmi a Krajskou nemocnicí T. Bati, a.s. byla dne 3. 7. 2019 uzavřena smlouva o budoucí spolupráci při zajištění odborné praxe pro obor Chirurgie. Smlouva je uzavřena na dobu neurčitou, jako rámcová a konkrétní podmínky budou sjednány případně v budoucnu pro každý jednotlivý případ.

Mezi společnostmi a Krajskou nemocnicí T. Bati, a.s. byla dne 11. 3. 2019 uzavřena smlouva o budoucí spolupráci při zajištění odborné praxe pro obor Rehabilitační a fyzikální medicína. Smlouva je uzavřena na dobu neurčitou, jako rámcová a konkrétní podmínky budou sjednány případně v budoucnu pro každý jednotlivý případ.

3. Jiná právní jednání učiněná v zájmu propojených osob

V průběhu účetního období roku 2019 nebyla ve prospěch nebo v neprospěch ovládající osoby ani ostatních propojených osob učiněna další právní jednání významnějšího charakteru. Vzájemné vztahy nebyly realizovány tak, aby kterékoliv ze smluvních stran přinášely výhody případně nevýhody nebo způsobily nežádoucí újmu. Žádná smlouva nebyla uzavřena za výrazně jednostranně výhodných či nevýhodných podmínek. Plnění byla poskytnuta za obvyklé ceny a propojeným osobám nebyly poskytovány žádné výhody.

4. Všeobecné informace

V roce 2019 nebyla v zájmu, resp. na popud ovládající či ovládané osoby přijata či uskutečněna žádná výjimečná opatření a z výše uvedených vztahů nevznikla ovládané osobě žádná majetková újma. Poskytnutá plnění a protiplnění probíhala ve sledovaném období za podmínek obvyklých v obchodním styku. S odkazem na oprávněnou ochranu zájmů a práv zúčastněných osob a na ustanovení § 504 občanského zákoníku týkající se obchodního tajemství nejsou další či podrobnější údaje uváděny.

Ovládaná osoba nebyla s ovládající osobou ani s žádnou jí ovládanou osobou v soudním sporu.

5. Prohlášení statutárního orgánu

Údaje uvedené v této zprávě o vztazích mezi propojenými osobami za rok 2019 odpovídají skutečnosti a žádné podstatné okolnosti, které by mohly ovlivnit její přesné a správné posouzení, nebyly ve zprávě opomenuty. Zpráva byla představenstvem projednána dne 10. 3. 2020.

XVII. ZPRÁVA O PODNIKATELSKÉ ČINNOSTI SPOLEČNOSTI A O STAVU JEJÍHO MAJETKU

Podnikatelská činnost společnosti se v roce 2019 soustředila na poskytování ambulantní a lůžkové, základní a specializované, diagnostické, léčebné, preventivní a lékárenské péče a další služby související s poskytováním zdravotní péče. K zajištění provozu a podpůrných činností společnost provozovala řadu řemeslných živností, např. nakládání s odpady, truhlářství, vodoinstalatérství nebo dopravu.

Rok 2019 můžeme prohlásit za ekonomicky úspěšný. Uherskohradištská nemocnice a. s. vykazuje výrazně kladný hospodářský výsledek. Co mělo vliv na tento výsledek?

Hlavním důvodem je skutečnost, že společnost dokázala pokrýt výrazný nárůst osobních nákladů (+12 % proti roku 2018), který byl způsoben růstem tarifních mezd (+7 % u zdravotnických a dělnických profesí, +5 % u ostatních profesí), zavedením a navýšením příplatků pro střední zdravotnický personál, vyplacením tzv. „13. platu“ a mírným navýšením počtu zaměstnanců (zejména lékaři a střední zdravotnický personál). Tento růst byl kompenzován růstem tržeb od zdravotních pojišťoven za poskytovanou zdravotní péči, růstem tržeb za ne zdravotní služby, z prodeje vlastních výrobků (bufety) a z prodeje zboží (zejména v lékárně, výdejně zdravotnických potřeb a oční optice), ale také úsporami v oblasti spotřeby materiálu a služeb, a nižšími odpisy majetku.



Kolektiv zaměstnanců se podařilo stabilizovat co do kvantity i kvality, a to především díky trvalému prohlubování a zvyšování kvalifikace, díky náborové činnosti, díky zavedenému systému výběrových řízení na vedoucích funkcích, díky propracovanému adaptačnímu procesu a otevřené komunikaci TOP managementu.

Ze stavebních investic roku 2019 realizovaných v Uherskohradištské nemocnici a.s. je třeba zmínit zejména výměnu dveří za moderní posuvné v budově centrálního objektu chirurgických oborů za 7,5 mil. Kč a zejména dočasně podpořenou instalaci dvou fotovoltaických elektráren za 5,5 mil. Kč na střechy obou centrálních objektů s cílem snížit náklady na elektrickou energii zejména v exponovaných teplých měsících.

V průběhu celého roku 2019 probíhala v součinnosti s Krajským úřadem Zlínského kraje projektová příprava rekonstrukce plicního pavilonu a stravovacího provozu, na jejichž financování se bude výrazně podílet Zlínský kraj. Taktéž odstartovala příprava projektu rekonstrukce a zvýšení kapacity spalovny nebezpečných odpadů.

V oblasti zdravotnické techniky je třeba připomenout realizaci investice „Upgrade magnetické rezonance“ za téměř 26 mil. Kč, která přináší výrazný posun této diagnostické metody v nemocnici. Současně bylo investováno do další zdravotnické techniky téměř 7 mil. Kč.

V roce 2019 byly také pořízeny v rámci pravidelné obnovy dva nové sanitní vozy za celkem 2,3 mil. Kč.

XVIII. NÁVRH NA ROZDĚLENÍ ZISKU

Návrh na rozdělení zisku vytvořeného v roce 2019 předkládaný představenstvem společnosti v souladu s ustanovením § 435, odst. 4 zákona č. 90/2012 Sb. o obchodních korporacích a čl. 11.2 stanov společnosti o přidělu do rezervního fondu:

Zisk vytvořený v roce 2019	42 401 930,00 Kč
Příděl do rezervního fondu	2 120 096,50 Kč
Nerozdělený zisk	40 281 833,50 Kč



společnost s ručením omezeným

Koliště 1965/13a
602 00 B r n o ČESKÁ REPUBLIKA
Obch. rejstřík KS v Brně C 4855, IČ: 454 77 639

tel. +420 541 211 237, tel. +420 541 240 807
www.topauditing.cz
e-mail: audit@topauditing.cz

ZPRÁVA NEZÁVISLÉHO AUDITORA jedinému akcionáři společnosti Uherskohradišťská nemocnice a.s., IČ: 276 60 915

Výrok auditora

Provedli jsme audit přiložené účetní závěrky společnosti Uherskohradišťská nemocnice a.s. (dále také „Účetní jednotka“) sestavené na základě českých účetních předpisů, která se skládá z rozvahy k 31. 12. 2019, výkazu zisku a ztráty, přehledu o změnách vlastního kapitálu a přehledu o peněžních tocích za rok končící 31. 12. 2019, a přílohy této účetní závěrky, která obsahuje popis použitých podstatných účetních metod a další vysvětlující informace. Údaje o Účetní jednotce jsou uvedeny v úvodu přílohy této účetní závěrky.

Podle našeho názoru účetní závěrka podává věrný a poctivý obraz aktiv a pasiv účetní jednotky Uherskohradišťská nemocnice a.s. k 31. 12. 2019 a nákladů a výnosů a výsledku jejího hospodaření a peněžních toků za rok končící 31. 12. 2019 v souladu s českými účetními předpisy.

Základ pro výrok

Audit jsme provedli v souladu se zákonem o auditorech a standardy Komory auditorů České republiky pro audit, kterými jsou mezinárodní standardy pro audit (ISA) případně doplněné a upravené souvisejícími aplikačními doložkami. Naše odpovědnost stanovená těmito předpisy je podrobněji popsána v oddílu Odpovědnost auditora za audit účetní závěrky. V souladu se zákonem o auditorech a Etickým kodexem přijatým Komorou auditorů České republiky jsme na Účetní jednotce nezávislí a splnili jsme i další etické povinnosti vyplývající z uvedených předpisů. Domníváme se, že důkazní informace, které jsme shromáždili, poskytují dostatečný a vhodný základ pro vyjádření našeho výroku.

Ostatní informace uvedené ve výroční zprávě

Ostatními informacemi jsou v souladu s § 2 písm. b) zákona o auditorech informace uvedené ve výroční zprávě mimo účetní závěrku a naši zprávu auditora. Za ostatní informace odpovídá statutární orgán Účetní jednotky.

Náš výrok k účetní závěrce se k ostatním informacím nevztahuje. Přesto je však součástí našich povinností souvisejících s ověřením účetní závěrky seznámení se s ostatními informacemi a posouzení, zda ostatní informace nejsou ve významném (materiálním) nesouladu s účetní závěrkou či s našimi znalostmi o Účetní jednotce získanými během ověřování účetní závěrky nebo zda se jinak tyto informace nejeví jako významně (materiálně) nesprávné. Také posuzujeme, zda ostatní informace byly ve všech významných (materiálních) ohledech vypracovány v souladu s příslušnými právními předpisy. Tímto posouzením se



rozumí, zda ostatní informace splňují požadavky právních předpisů na formální náležitosti a postup vypracování ostatních informací v kontextu významnosti (materiality), tj. zda případné nedodržení uvedených požadavků by bylo způsobitelné ovlivnit úsudek činěný na základě ostatních informací.

- Na základě provedených postupů, do míry, jíž dokážeme posoudit, uvádíme, že
- ostatní informace, které popisují skutečnosti, jež jsou též předmětem zobrazení v účetní závěrce, jsou ve všech významných (materiálních) ohledech v souladu s účetní závěrkou a
 - ostatní informace byly vypracovány v souladu s právními předpisy.

Dále jsme povinni uvést, zda na základě poznatků a povědomí o Účetní jednotce, k nimž jsme dospěli při provádění auditu, ostatní informace neobsahují významné (materiální) věcné nesprávnosti. V rámci uvedených postupů jsme v obdržných ostatních informacích žádné významné (materiální) věcné nesprávnosti nezjistili.

Odpovědnost statutárního orgánu a dozorčí rady Účetní jednotky za účetní závěrku

Statutární orgán odpovídá za sestavení účetní závěrky podávající věrný a poctivý obraz v souladu s českými účetními předpisy a za takový vnitřní kontrolní systém, který považuje za nezbytný pro sestavení účetní závěrky tak, aby neobsahovala významné (materiální) nesprávnosti způsobené podvodem nebo chybou.

Při sestavování účetní závěrky je statutární orgán Účetní jednotky povinen posoudit, zda je Účetní jednotka schopna nepřetržitě trvat, a pokud je to relevantní, popsat v příloze účetní závěrky záležitosti týkající se jejího nepřetržitého trvání a použití předpokladu nepřetržitého trvání při sestavení účetní závěrky, s výjimkou případů, kdy statutární orgán plánuje zrušení Účetní jednotky nebo ukončení její činnosti, resp. kdy nemá jinou reálnou možnost, než tak učinit.

Za dohled nad procesem účetního výkaznictví v Účetní jednotce odpovídá dozorčí rada.

Odpovědnost auditora za audit účetní závěrky

Naším cílem je získat přiměřenou jistotu, že účetní závěrka jako celek neobsahuje významnou (materiální) nesprávnost způsobenou podvodem nebo chybou a vydat zprávu auditora obsahující náš výrok. Přiměřená míra jistoty je velká míra jistoty, nicméně není zárukou, že audit provedený v souladu s výše uvedenými předpisy ve všech případech v účetní závěrce odhalí případnou existující významnou (materiální) nesprávnost. Nesprávnosti mohou vznikat v důsledku podvodů nebo chyb a považují se za významné (materiální), pokud lze reálně předpokládat, že by jednotlivě nebo v souhrnu mohly ovlivnit ekonomická rozhodnutí, která uživatelé účetní závěrky na jejím základě přijmou.

Při provádění auditu v souladu s výše uvedenými předpisy je naší povinností uplatňovat během celého auditu odborný úsudek a zachovávat profesní skepticismus. Dále je naší povinností:

- Identifikovat a vyhodnotit rizika významné (materiální) nesprávnosti účetní závěrky způsobené podvodem nebo chybou, navrhnout a provést auditorské postupy reagující na tato rizika a získat dostatečné a vhodné důkazní informace, abychom na jejich



- základě mohli vyjádřit výrok. Riziko, že neodhalíme významnou (materiální) nesprávnost, k níž došlo v důsledku podvodu, je větší než riziko neodhalení významné (materiální) nesprávnosti způsobené chybou, protože součástí podvodu mohou být tajné dohody (koluze), falšování, úmyslná opomenutí, nepravdivá prohlášení nebo obcházení vnitřních kontrol.
- Seznámit se s vnitřním kontrolním systémem Účetní jednotky relevantním pro audit v takovém rozsahu, abychom mohli navrhnout auditorské postupy vhodné s ohledem na dané okolnosti, nikoli abychom mohli vyjádřit názor na účinnost jejího vnitřního kontrolního systému.
 - Posoudit vhodnost použitých účetních pravidel, přiměřenost provedených účetních odhadů a informace, které v této souvislosti statutární orgán Účetní jednotky uvedl v příloze účetní závěrky.
 - Posoudit vhodnost použití předpokladu nepřetržitého trvání při sestavení účetní závěrky statutárním orgánem a to, zda s ohledem na shromážděné důkazní informace existuje významná (materiální) nejistota vyplývající z událostí nebo podmínek, které mohou významně zpochybnit schopnost Účetní jednotky nepřetržitě trvat. Jestliže dojdeme k závěru, že taková významná (materiální) nejistota existuje, je naší povinností upozornit v naší zprávě na informace uvedené v této souvislosti v příloze účetní závěrky, a pokud tyto informace nejsou dostatečné, vyjádřit modifikovaný výrok. Naše závěry týkající se schopnosti Účetní jednotky nepřetržitě trvat vycházejí z důkazních informací, které jsme získali do data naší zprávy. Nicméně budoucí události nebo podmínky mohou vést k tomu, že Účetní jednotka ztratí schopnost nepřetržitě trvat.
 - Vyhodnotit celkovou prezentaci, členění a obsah účetní závěrky, včetně přílohy, a dále to, zda účetní závěrka zobrazuje podkladové transakce a události způsobem, který vede k věrnému zobrazení.

Naší povinností je informovat statutární orgán a dozorčí radu mimo jiné o plánovaném rozsahu a načasování auditu a o významných zjištěních, která jsme v jeho průběhu učinili, včetně zjištěných významných nedostatků ve vnitřním kontrolním systému.

V Brně dne 30. 4. 2020

Ing. Štěpán Gregor
Oprávnění KAČR č. 2136



S.r.o.
Koliště 1965/13a, 602 09 BRNO

TOP AUDITING, s.r.o.

Oprávnění Komory auditorů České republiky č. 47
Licencia Úradu pre dohľad nad výkonom auditu č. 007
Znalecký ústav (MŠp ČR 63/97-00D)